

Tilstandsrapport



 3-roms leilighet i 1. Etasje.

 Vikens gate 6 C, 1707 SARPSBORG

 SARPSBORG kommune

gnr. 1, bnr. 1016

Andelsnummer 103

Sum areal alle bygg: BRA: 97 m² BRA-i: 83 m²



Befaringsdato: 23.04.2026

Rapportdato: 01.05.2026

Oppdragsnr.: 22602-26130

Eiendomsverdi ref nr: MI7846

Foretak: Taksator AS

Takstingeniør: Erik Pettersen



Rapporten kan brukes i inntil ett år etter befæringsdato, og kan ikke gjenbrukes ved flere boligsalg i denne perioden. Skjer det endringer, oppstår skader også videre på boligen, bør du som selger be om oppdatert rapport.

Taksator AS

Taksator AS er et godt etablert og uavhengig takseringsselskap som har levert takstrapporter, tilstandsrapporter og rådgivningstjenester siden 1986.

Vi har en solid posisjon blant Stor-Oslos ledende takseringsfirmaer og har bred kompetanse med ansatte som har bakgrunn som tømrere, rørleggere og ingeniører med høy byggteknisk kompetanse.

Vi har lang erfaring med oppdrag av varierende størrelse for private kunder, eiendomsmeglere, og offentlige etater.

Parallelt med dette har vi vektlagt arbeid med teknisk og økonomisk oppfølging av bygg under oppføring.

Vi påtar oss også arbeider av fremdriftsmessige karakter og for byggelånoppfølging.

Alt vårt arbeid er tuftet på ideen om å levere gode og utfyllende rapporter basert på kunnskap, god arbeidsmetodikk, riktige verktøy og faglig skjønn – med profesjonell integritet i behold.

Se vår hjemmeside for øvrig informasjon: www.taksator.no.



Rapportansvarlig

Erik Pettersen

Uavhengig Takstingeniør

ep@taksator.no

950 60 321



NITO



Dette trenger du å vite om tilstandsrapporten



Hva er en tilstandsrapport?

En tilstandsrapport beskriver synlige skader/avvik eller tegn på skader/avvik på boligen. Rapporten fremhever vanligvis ikke positive egenskaper ved boligen.



Hva vurderer en bygningsakkyndig?

Den bygningsakkyndige vurderer boligen ut fra hva man kan forvente av en bygning av samme alder og type. Vurderingen gjøres som regel mot hvordan det var vanlig å bygge og regler som gjaldt da boligen ble oppført (søknadstidspunktet). Forhold som er vanlige for bygningens alder, slik som slitasje etter normal bruk regnes ikke som avvik.



Hva inneholder tilstandsrapporten?

Den bygningsakkyndige undersøker rom og bygningsdeler slik det kommer frem av [Forskrift til avhendingsloven](#). Tilstandsrapporten inneholder bare avvik som den bygningsakkyndige kan se eller kontrollere med enkle hjelpemidler. Det gjøres ikke nærmere undersøkelser slik som åpning av vegger eller andre bygningsdeler. I vegg mot våtrom og rom under terreng kan det borres et hull for å gjøre enkle undersøkelser slik som fuktsøk.

Når du kjøper en brukt bolig

Når du kjøper en brukt bolig, er det viktig å være oppmerksom på at dette ikke kan sammenlignes med å kjøpe en ny bolig. Måten boligen ble bygget på kan være annerledes enn i dag. Bygninger svekkes over tid, og utsettes for slitasje blant annet på grunn av bruk og vær og vind. Mange boliger fornyes helt eller delvis, noen i flere omganger, eller det oppføres tilbygg. Særlig for boliger som er pusset opp eller endret, er det viktig å merke seg at fornyelse av overflater ikke nødvendigvis betyr at bygningsdeler under er forbedret.

Vurdering mot byggregler

Den bygningsakkyndige vil vurdere boligen mot hvordan det var vanlig å bygge og regler som gjaldt på søknadstidspunktet. Den bygningsakkyndige ser etter avvik som har betydning for og som reduserer boligens funksjon og verdi, og som kommer frem av Forskrift til avhendingslova.

Tilstandsrapporten beskriver ikke hele boligen

BYGNINGSSAKKYNDIGE SER FOR EKSEMPEL IKKE PÅ

- vanlig slitasje og normal vedlikeholdstilstand • bagatellmessige forhold som ikke påvirker bygningens bruk eller verdi vesentlig • etasjeskillere • tilleggsbygg slik som garasje, bod, anneks, naust også videre • utvendige trapper • støttemurer • skjulte installasjoner • installasjoner utenfor bygningen • full funksjonstesting av el- og VVS-installasjoner • geologiske forhold og bygningens plassering på grunnen • bygningens planløsning • bygningens innredning • løsøre slik som hvitevarer • utendørs svømmebasseng og pumpeanlegg • bygningens estetikk og arkitektur • bygningens lovlighet (bortsett fra bruksendringer, brannceller og forhold som åpenbart kan påvirke helse, miljø og sikkerhet) • fellesarealer (med mindre boligeier har vedlikeholdsplikt for fellesarealer og dette er kjent for bygningsakkyndig, eller fellesarealet har en særlig tilknytning til boligen).

© iVerdi 2023

Malen til denne rapporten, inkludert standardtekstene fra Verdi er vernet etter åndsverkloven og kan kun benyttes av av kunder hos iVerdi. For andre aktører er eksemplarframstilling av malen og standardtekster, som utskrift og annen kopiering til bruk som grunnlag for tilsvarende rapporter, bare tillatt når det er hjemlet i lov (kopiering til privat bruk, sitat o.l.) eller avtale med iVerdi (<https://iverdi.no/>).

Utnyttelse i strid med lov eller avtale kan medføre erstatnings- og straffeansvar.

Dette trenger du å vite om tilstandsrapporten

Tilstanden vurderes med ulike tilstandsgrader

Tilstanden gir uttrykk for en gitt forventet tilstand, blant annet vurdert ut fra alder og normal bruk. Ved Tilstandsgrad 0 (TG0) og Tilstandsgrad 1 (TG1) gir den bygnings sakkyndige normalt ingen begrunnelse for valg av tilstandsgrad. Grunnen er at bygningen eller bygningsdelen da bare har normal slitasje. Ved skjulte konstruksjoner kan alder alene avgjøre tilstandsgrad. Når bygnings sakkyndige anbefaler tiltak, for eksempel utbedringer, må brukeren av rapporten vurdere om tiltakene er nødvendige og lønnsomme.

Når den bygnings sakkyndige velger tilstandsgrad, baseres vurderingen på faste kriterier som følger av gjeldende bransjestandard for Teknisk tilstandsanalyse ved omsetning av bolig og Forskrift til avhendingslova.

! TG 0

TILSTANDSGRAD 0, TG0: INGEN AVVIK

Bygningsdelen skal være tilnærmet ny, ikke vise tegn på slitasje og det skal være lagt frem dokumentasjon på faglig god utførelse. Det er ingen merknader til delen.

! TG 1

TILSTANDSGRAD 1, TG1: MINDRE AVVIK

Bygningsdelen skal bare ha normal slitasje, og straktiltak skal ikke anses som nødvendig. Graden kan også brukes når delen er ny, men der dokumentasjon på faglig god utførelse mangler.

! TG 2

TILSTANDSGRAD 2, TG2: VESENTLIGE AVVIK OG MINDRE AVVIK SOM ETTER NS 3600 GIR TG 2

Bygningsdelen skal enten ha feil utførelse, en skade eller symptomer på skade, sterk slitasje eller nedsatt funksjon. Graden gis når bygningsdelen trenger vedlikehold eller tiltak i nær fremtid. Graden skal også brukes når delen er gammel og det er grunn til å varsle om faren for skader på grunn av alderen, eller når det er grunn til å overvåke delen spesielt på grunn av fare for større skader eller følgeskader.

! TG 3

TILSTANDSGRAD 3, TG3: STORE ELLER ALVORLIGE AVVIK

Denne tilstandsgraden brukes ved kraftige tegn på forhold som man må regne med trenger utbedring straks eller innen kort tid. Det er påvist funksjonssvikt eller sammenbrudd.

- TG IU

IKKE UNDERSØKT/IKKE TILGJENGELIG FOR UNDERSØKELSE

Det kan være avvik/skader som ikke er avdekket.

Informasjon om utbedringskostnader

Utbedringskostnadene i rapporten er sjablongmessige anslag basert på observerte forhold som feil, skader eller uregelmessigheter, samt foreslåtte tiltak. Disse anslagene er veiledende, angis i fem intervaller, er basert på generelle erfaringstall, og må ikke forveksles med konkrete pristilbud fra håndverkere eller entreprenører. Faktiske kostnader kan variere betydelig, avhengig av individuelle valg, materialpriser og markedsforhold. For å få en nøyaktig vurdering av utbedringskostnadene anbefales ytterligere undersøkelser og innhenting av flere pristilbud fra kvalifiserte fagfolk. Slike anslag gis for TG3, der dette er mulig.



Tiltak under kr 20 000



Tiltak mellom kr 20 000 – 100 000



Tiltak mellom kr 100 000 – 200 000



Tiltak mellom kr 200 000 – 500 000



Tiltak over kr 500 000

Beskrivelse av eiendommen

3-roms leilighet i 1. etasje med en innglasset balkong som ligger sentralt i Sarpsborg sentrum.

Leiligheten er oppført i 2004.
Balkong på til sammen ca. 9 m².

Leiligheten har mekanisk ventilasjon.

Oppvarming via elektrisk gulvarme på bad/wc og ellers elektriske panelovner.

Baderom med flislagt gulv med standard konstruksjoner fra byggeåret.

Kjøkken med innredning fra byggeåret.
Laminat benkeplate med planlimt kum i rustfritt stål.
Blandebatteri i rustfritt stål.
Frittstående komfyr og oppvaskmaskin.

Utgang fra stue til en innglasset balkong med utsyn til nærområdet.

Baderommet har servantinnredning med speilskap.
Dusjnise med foldedører (2025) og gulvstående toalett.

Vaskerom/teknisk-rom med vinylbelegg og utslagsvask på vegg fra byggeåret.

Medfølger en bod på ca. 6 m² i felles bod kjeller, og en åpen oppstillingsplass i boligen felles garasjeanlegg medfølger ifølge eier.

Oppgraderinger utført av eier:

- 2021: Kontroll på varmeovner og bytte av varmelist i stue og panelovn på soverom.
- 2025 April: restaurering av bad, ny membran og fliser på vegger i våtsone og dusjnise i stedet for dusjkabinett, nytt blandebatteri, vask og overskap.

Ellers henvises det til rapporten i sin helhet.

Arealer

[Gå til side](#)

Forutsetninger og vedlegg

[Gå til side](#)

Lovlighet

[Gå til side](#)

3-roms leilighet i 1. Etasje.

- Det foreligger godkjente og byggemeldte tegninger, som stemmer med dagens bruk

Dagens bruk samsvarer med byggemeldte godkjente tegninger.

Sammendrag av boligens tilstand

Fordeling av tilstandsgrader

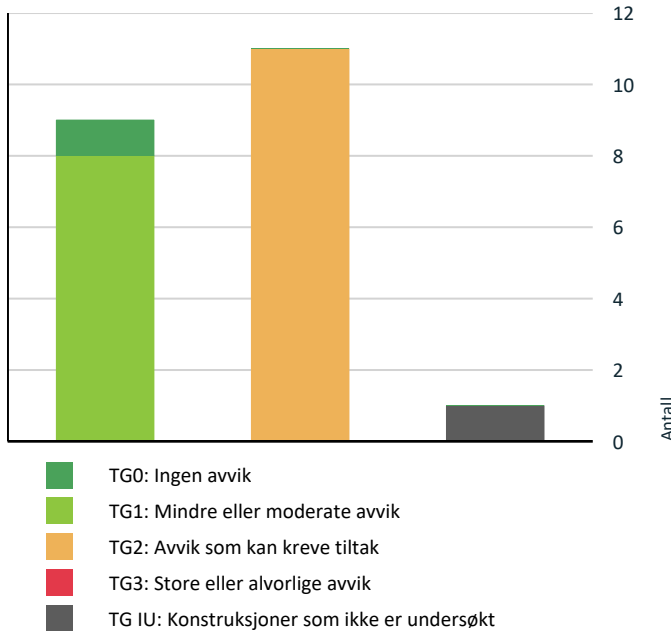



Vil du vite mer om tilstandsgrader? Se side 4.

-  **Tekniske installasjoner > Varmtvannstank** [Gå til side](#)
-  **Kjøkken > 1. Etasje > Kjøkken > Overflater og innredning** [Gå til side](#)
-  **Våtrom > 1. Etasje > Bad/wc > Overflater vegger og himling** [Gå til side](#)
-  **Våtrom > 1. Etasje > Bad/wc > Overflater Gulv** [Gå til side](#)
-  **Våtrom > 1. Etasje > Bad/wc > Sluk, membran og tettesjikt** [Gå til side](#)

HELSE, MILJØ OG SIKKERHET

Forhold som åpenbart kan medføre fare for helse, miljø og sikkerhet

-  Det er påvist avvik innen helse miljø eller sikkerhet. [Gå til side](#)
-  Dokumentasjon på radonsperre foreligger ikke.
-  Rekkverket på balkong eller terrasse er for lavt i forhold til dagens krav.

Oppsummering av avvik

Vil du vite mer? Se på rommet eller bygningsdelen senere i rapporten.

3-roms leilighet i 1. Etasje.

-  **TG IU KONSTRUKSJONER SOM IKKE ER UNDERSØKT**
-  **Våtrom > 1. Etasje > Vaskerom/teknisk-rom > Tilliggende konstruksjoner våtrom** [Gå til side](#)
-  **TG 2 AVVIK SOM KAN KREVE TILTAK**
-  **Utvendig > Vinduer** [Gå til side](#)
-  **Utvendig > Ytterdør** [Gå til side](#)
-  **Utvendig > Balkongdør** [Gå til side](#)
-  **Innvendig > Overflater** [Gå til side](#)
-  **Innvendig > Etasjeskille/gulv mot grunn** [Gå til side](#)
-  **Innvendig > Innvendige dører** [Gå til side](#)

Tilstandsrapport

3-ROMS LEILIGHET I 1. ETASJE.



Byggeår

2004

Standard

Se beskrivelse i rapport.

UTVENDIG

TG2 Vinduer

Beskrivelse

Vinduer med trerammer og 2-lags isolerglass fra byggeåret.

Vindusglass er hele og det ble ikke observert punkteringer.

Ved befaringen ble det ikke foretatt kontroll på åpne- og lukkemekanismer av vinduer.

Ingen unormale avvik registrert, utover normal og forventet bruksslitasje, sett ut fra bygningsdelenes alder.

Det utelukkes ikke at det kan forekomme punkterte glass som ikke ble registrert på befaringstidspunktet.

Det bør på generelt grunnlag påregnes at vinduer har behov for justering med jevne mellomrom.

Det påpekes at vinduer utvendig er omfattet av borettslagets vedlikeholdsansvar.

Innvendige overflater og installasjoner kan helt eller delvis være den enkelte andelseier vedlikeholdsansvar.

Fordeling av vedlikeholdsplikt mellom borettslaget og andelseiere kan variere, og det anbefales derfor å sette seg inn i sameiets vedtekter og eventuelle husordensregler for nærmere avklaringer av ansvar og plikter.

Vurdering av avvik:

- Det er avvik:

Vindusglass fremstod som hele på befaringsdag, og det ble ikke observert synlige tegn til punkterte glass. Det er ikke foretatt kontroll av alle vinduers åpnings- og lukkemekanismer.

Punkterte glass kan være vanskelig å avdekke sikkert avhengig av lys- og værforhold, og det kan derfor ikke utelukkes at punkteringer foreligger uten at dette ble registrert ved befaringen.

Vinduer er over 20 år gamle og har dermed passert mer enn halvparten av forventet teknisk levetid. Bygningsdelene vurderes å ivareta sin tiltenkte funksjon på befaringsdag, men sammenlignet med nyere vinduer må det påregnes noe redusert isolasjonsevne og økt sannsynlighet for aldersrelaterte forhold, herunder punktering.

Skjulte forhold som råte eller annen nedbrytning kan ikke utelukkes, da slike forhold ikke alltid er synlige ved visuell befaring.

På bakgrunn av alder og forventet restlevetid er tilstandsgrad satt til TG2, som en påpekning av økt sannsynlighet for behov for vedlikehold eller utskifting over tid.

Konsekvens/tiltak

- Tiltak:

Tilstandsrapport

AVVIK:

Vinduer er over 20 år gammel og har passert mer enn halvparten av forventet teknisk levetid.

Konsekvens:

Når vinduer har passert mer enn halvparten av forventet teknisk levetid, øker sannsynligheten for slitasje på rammer, beslag og tetninger. Dette kan over tid medføre redusert tetthet, isolasjonsevne og funksjon, selv om vinduet fremstår brukbart på befaringstidspunktet.

Tiltak:

Det anbefales å følge med på vinduets tilstand gjennom normalt vedlikehold, herunder kontroll av tetninger, beslag og overflatebehandling. Ved tegn til funksjonssvikt eller ved større oppgraderinger bør utskifting vurderes i tråd med gjeldende krav i TEK.



TG-2 Ytterdør

Beskrivelse

Ytterdør i tre fra byggeåret.
Det er kikkehull i døren.

Noen små hakk/merker i ytterdøren.

Ingen unormale avvik registrert, utover normal og forventet bruksslitasje, sett ut fra bygningsdelenes alder.

Det bør på generelt grunnlag påregnes at dører har behov for justering med jevne mellomrom.
- Inngangsdør og dører i kommunikasjonsveier skal ha fri bredde på minimum 0,86 m.

Det påpekes at dører utvendig er omfattet av borettslagets vedlikeholdsansvar.
Hvis ikke annet er bestemt i vedtektene.

Innvendige overflater og installasjoner kan helt eller delvis være den enkelte andelseier vedlikeholdsansvar.

Fordeling av vedlikeholdsplikt mellom borettslaget og andelseiere kan variere, og det anbefales derfor å sette seg inn i sameiets vedtekter og eventuelle husordensregler for nærmere avklaringer av ansvar og plikter.

Vurdering av avvik:

- Det er avvik:

Det er registrert normal bruksslitasje sett i forhold til bygningsdelens alder og forventede levetid.

Tilstandsgrad er fastsatt etter en helhetlig vurdering av dørens stand, funksjon og alder på befaringstidspunktet.

Ytterdøren er over 20 år gammel og har passert mer enn halvparten av forventet levetid. Til tross for dette vurderes døren å oppfylle sin tiltenkte funksjon på befaringstidspunktet.

Befaringen er visuell og ikke-inngripende. Skjulte forhold som ikke var tilgjengelige for kontroll, herunder begynnende fukt-, råte- eller materialnedbrytning, kan derfor ikke utelukkes. Slike forhold kan være avhengige av klima, bruk og eksponering, og lar seg ikke alltid avdekke uten inngrep.

Tilstandsgrad 2 er gitt som et varsel om økt risiko for behov for tiltak eller utskifting på sikt, sett i sammenheng med alder og forventet restlevetid.

Konsekvens/tiltak

- Tiltak:

Tilstandsrapport

AVVIK:
Ytterdør har normal bruksslitasje sett i forhold til alder og forventet levetid. Døren er over 20 år gammel og har passert mer enn halvparten av forventet brukstid.

Konsekvens:
Slitasje og alder kan over tid påvirke funksjon og restlevetid, men døren vurderes å fungere etter sin hensikt på befaringstidspunktet. Befaringen er visuell og ikke-inngripende, og skjulte forhold kan derfor ikke utelukkes.

Tiltak:
Tiltak anses ikke som påkrevd nå. Døren bør følges opp med normalt vedlikehold. Ved fremtidig svikt i funksjon eller ved oppgradering kan utskifting vurderes, i tråd med dagens krav i TEK.



TG-2 Balkongdør

Beskrivelse

Balkongdør med trerammer og 2-lags isolerglass fra byggeår.
Utvendige trerammer.

Isolerglass er hele og det ble ikke observert punkteringer.

Ingen ellers unormale avvik registrert, utover normal og forventet bruksslitasje, sett ut fra bygningsdelenes alder.
Punkterte glass kan være vanskelig å avdekke med sikkerhet under forskjellig type vær og lys.

Det påpekes at terrassedør utvendig er omfattet av borettslagets vedlikeholdsansvar.
Hvis ikke annet er bestemt i vedtektene.

Innvendige overflater og installasjoner kan helt eller delvis være den enkelte andelseier vedlikeholdsansvar.

Fordeling av vedlikeholdsplikt mellom borettslaget og andelseiere kan variere, og det anbefales derfor å sette seg inn i sameiets vedtekter og eventuelle husordensregler for nærmere avklaringer av ansvar og plikter

Vurdering av avvik:

- Det er avvik:

Det er registrert normal bruksslitasje sett i forhold til bygningsdelens alder og forventede levetid.

Tilstandsgrad er fastsatt etter en helhetlig vurdering av dørens stand, funksjon og alder på befaringstidspunktet.

Balkongdør er over 20 år gammel og har passert mer enn halvparten av forventet levetid. Til tross for dette vurderes døren å oppfylle sin tiltenkte funksjon på befaringstidspunktet.

Befaringen er visuell og ikke-inngripende. Skjulte forhold som ikke var tilgjengelige for kontroll, herunder begynnende fukt-, råte- eller materialnedbrytning, kan derfor ikke utelukkes. Slike forhold kan være avhengige av klima, bruk og eksponering, og lar seg ikke alltid avdekke uten inngrep.

Tilstandsgrad 2 er gitt som et varsel om økt risiko for behov for tiltak eller utskifting på sikt, sett i sammenheng med alder og forventet restlevetid.

Konsekvens/tiltak

- Tiltak:

Tilstandsrapport

AVVIK:

Halvparten av forventet levetid er brukt opp på balkongdør fra byggeåret.

Konsekvens:

Alder på balkongdøren tilsier at de er godt brukt og kan ha noe redusert restlevetid sammenlignet med nyere løsninger. Over tid kan dette gi økt behov for vedlikehold og justering, selv om dørene fremstår funksjonelle i dag.

Tiltak:

Det anbefales å følge opp balkongdør med jevnlig kontroll og normalt vedlikehold. Ved fremtidige oppgraderinger kan det vurderes utskifting for å sikre bedre funksjon og tetthet i tråd med dagens krav i TEK.



TG 1 Balkonger, terrasser og rom under balkonger

Beskrivelse

Utgang fra stue til en innglasset balkong på til sammen ca. 9 m².
Det er montert en varmeliste på balkong.

Betong gulv på balkong.

Rekkverk i stål på balkong.
Rekkverkshøyde målt til ca. 93 cm.

Dette er innenfor/eller ikke innenfor dagens krav.
Utdrag fra Tek17 vedrørende rekkverkshøyde:
Høyde på rekkverk ved balkonger, tribuner, passasjer og lignende skal være minimum 1,0 m.

Tilstandsgrad er satt ut fra en helhetlig vurdering.



Andre utvendige forhold

Beskrivelse

Beskrivelse av bygningen:
Boligblokk med bærende konstruksjoner, etasjeskillere og leilighetsskillende vegger utført i betong og mur. Yttervegger er hovedsakelig utført i betong og utfyllende bindingsverk.
Fasader har pussede flatert og med trekledning noen steder.
Flate takkonstruksjoner, tekket med papp/membran.

Tilstandsrapport

Taket er ikke inspisert ved befaring, da dette inngår i bygningens felles ansvarsområde.

Grunnforhold og drenering:

Det er ikke foretatt geotekniske undersøkelser, og det foreligger derfor begrenset kunnskap om byggegrunn og stabilitet. Kontroll av drenering og drenerende masser er begrenset. Dreneringens funksjon og levetid påvirkes blant annet av utførelse, belastning knyttet til bygningens beliggenhet og masser rundt dreneringen. Grunnmur er utført i betong med støpt såle. Fundamentering antas å være på fast grunn (fjell) eller faste, komprimerte masser slik det er vanlig for bygningstypen.

Fellesarealer:

Fellesarealer består av trapper og reposer.

Fellesarealer er kun overordnet beskrevet og ikke tilstandsvurdert.

Byggeår og vedlikeholdsansvar:

Rapporten tar utgangspunkt i at bygningen er oppført i henhold til gjeldende byggeforskrifter, byggeskikk og metoder på oppføringstidspunktet. Bygningen oppfyller ikke nødvendigvis dagens krav til blant annet varmeisolering, ventilasjon og tetthet. Tilstandsrapporten omfatter kun boligen/leiligheten slik den fremstår ved befaring, og er begrenset til forhold som omfattes av eiers selvstendige vedlikeholdsansvar, det vil si forhold innenfor boligens/leilighetens yttervegger. Felles bygningsdeler og installasjoner, herunder tak, yttervegger, grunnmur, drenering og felles tekniske installasjoner, er ikke tilstandsvurdert.

Vedlikehold og fremtidige behov:

Alle bygninger, både eldre og nyere, har et løpende behov for vedlikehold. Manglende eller utsatt vedlikehold kan over tid føre til forringelse av bygningsdeler. Setninger i konstruksjonen kan forekomme og kan blant annet medføre skjevheter i gulv.

Felles ansvar:

Bygningsdeler og installasjoner der vedlikehold og oppgraderinger er et felles ansvar er omtalt, men ikke nødvendigvis tilstandsvurdert i rapporten.

INNVENDIG

! TG 2 Overflater

Beskrivelse

Gulv:

Fliser på bad/wc.

Parkett og vinylbelegg i øvrige rom.

Vegger:

Fliser på vegger på bad/wc.

Ellers malte flater/strie.

Himlinger:

Malte flater.

Takhøyden ble i stue målt til ca. 2,44 m.

Noen merker på overflater som gulv, vegg, dørkarmer mm.

Overflater fremstår med normal og forventet bruksslitasje, slik det må påregnes i en brukt bolig.

Det er observert stedvise riper, merker samt mindre oppsprekking i hjørner og plateskjøter. Slike forhold er vanlige og kan blant annet skyldes bevegelser i trevirke som følge av årstid og værforhold. Spiker- og skruehull i vegger etter normal bruk, kan forekomme.

For eldre og brukte boliger gjelder det ikke toleransekrav til ferdige overflater.

Mindre estetiske forhold og avvik som ikke påvirker overflatenes bruksfunksjon, kommenteres derfor ikke særskilt.

Rapporten bygger på en forutsetning om at eventuelle produsentanvisninger for benyttede produkter er fulgt, da dette ikke er verifiserbart ved visuell befaring.

Overflater i våtrom er vurdert separat under punktet «Baderom».

Tilstandsgrad er fastsatt etter en samlet vurdering.

Vurdering av avvik:

- Overflater har en del slitasjegrad utover det en kan forvente.

Konsekvens/tiltak

Tilstandsrapport

- Overflater må utbedres eller skiftes.

AVVIK:

Det ble registrert hakk/merker i overflater som gulv, vegg, dørkarmer og sprekk i overgangen mellom vegg og tak på kjøkkenet.

Konsekvens:

Registrerte merker og hakk i overflater vurderes som normal slitasje ut fra alder og bruk. Sprekk i overgang vegg/tak skyldes ofte mindre bevegelser eller uttørking i materialer. Forholdet er i hovedsak av kosmetisk betydning og påvirker normalt ikke konstruksjonens funksjon eller sikkerhet.

Tiltak:

Overflater kan utbedres ved sparkling, fuging og overflatebehandling der det er ønskelig av estetiske hensyn. Dersom sprekken utvikler seg eller øker i omfang, bør forholdet følges opp for å avklare om det skyldes bevegelser som krever ytterligere tiltak.



TG 2 Etasjeskille/gulv mot grunn

Beskrivelse

Etasjeskillere i betongkonstruksjoner fra byggeårene.

Etasjeskille virker å ha sin tiltenkte funksjon uten konstruksjonsmessig negative avvik utover gjeldende standard.

Etasjeskillere (gulv mellom etasjer) er i henhold til gjeldende forskrift, ikke en del av det som undersøkes i tilstandsrapporten. Det er derfor ikke utførte analyser av etasjeskillere.

Dersom skjevheter er av betydning for kjøper anbefales det ytterligere kontroller og eventuelt statiske beregninger utført av byggt teknisk konsulent.

Det ble utført målinger for å sjekke evt. planavvik

Det ble registrert avvik utover gjeldende standard.
Lokale skjevheter kan forekomme.

Tilstandsgrad er satt ut fra en helhetlig vurdering.

Vurdering av avvik:

- Det er målt høydeforskjell på mellom 15-30 mm gjennom hele rommet. Tilstandsgrad 2 gis med bakgrunn i standardens krav til godkjente måleavvik.

Tilstandsrapport

Det er målt høydeforskjell på mellom 15-20 mm gjennom flere rom.
Tilstandsgrad 2 gis med bakgrunn i standardens krav til godkjente måleavvik.

Stue:

Det ble målt planavvik utover gjeldende standard på 20 mm gjennom hele rommet

Sov:

Det ble målt planavvik utover gjeldende standard på 16 mm gjennom hele rommet

Ved kontrollmåling av gulv registreres eventuelle planavvik gjennom tilfeldige stikkprøver på fem ulike punkter i rommet.

Det kan dermed forekomme avvik som ikke avdekkes med denne metoden. Slike avvik kan få betydning for vurdering av tilstandsgrad ved en senere måling (f.eks ved salg).

Dersom dette ansees som vesentlig for kjøper, oppfordres kjøper til å gjennomføre supplerende undersøkelser utover hva NS3600 legger til grunn.

Konsekvens/tiltak

- For å få tilstandsgrad 0 eller 1 må høydeforskjeller rettes opp. Det vil imidlertid sjelden være økonomisk rasjonelt som et enkeltstående tiltak i en bolig som dette. Dersom boligen en gang skal renoveres, kan man vurdere slike tiltak.

AVVIK:

Det er målt høydeforskjell på ca. 15–20 mm gjennom flere rom.

Konsekvens:

Høydeforskjellen kan oppleves som skjevhet i rommet, men ligger innenfor nivåer som kan forekomme, særlig i boliger av eldre dato. Forholdet har normalt begrenset betydning for funksjon og bruk, men kan påvirke opplevelsen av planhet og møblering.

Tiltak:

Tiltak anses normalt ikke som nødvendig. Ved oppussing eller gulvarbeider kan det vurderes lokale utjevningstiltak dersom man ønsker et jevnere underlag.



Innvendige dører

Beskrivelse

Glatte, fabrikkklakkerte/folierte innerdører.

Det er observert svelle skader på dørblader.

Det bør på generelt grunnlag påregnes at dører har behov for justering med jevne mellomrom.

Tilstandsgrad er satt ut fra en helhetlig vurdering.

Vurdering av avvik:

- Enkelte av innvendige dører har en del slitasje.

Konsekvens/tiltak

- Lokal utbedring må påregnes.

Tilstandsrapport

- AVVIK:**
Det er registrert svelleskader nederst på innerdør til badetrom.
- Konsekvens:**
Svelleskader nederst på dørbladet indikerer fuktpåvirkning, noe som er vanlig i våtromsmiljø. Forholdet har i hovedsak betydning for dørens overflate og funksjon, og gir ikke nødvendigvis indikasjon på fuktskader i omkringliggende konstruksjoner.
- Tiltak:**
Det anbefales å sikre god ventilasjon og hensiktsmessig bruk for å redusere fuktbelastningen. Ved behov kan dørbladet utbedres eller skiftes ut dersom funksjon eller utseende er vesentlig påvirket.

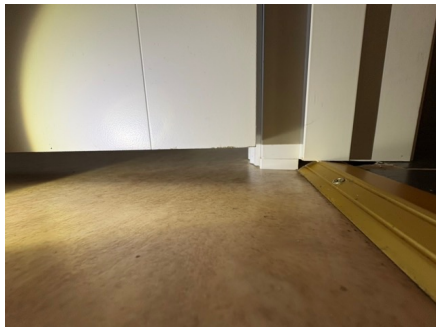

VÅTROM

1. ETASJE > BAD/WC

Generell

Beskrivelse

Bad/wc - Adkomst fra gang/entré.

Flislagt badetrom fra byggeåret.

Det er lagt nye veggfliser/membran på vegger i 2025 av Tune Byggservice.

Faktura fremlagt.

Flislagt badetrom med konstruksjoner og utførelse som er typisk for byggeåret.

Badetrommet fremstår som funksjonelt ved befaringstidspunktet, men må anses som modent for modernisering.

Badetrom fra denne perioden er normalt utført med membran- og tettesjiktløsninger basert på datidens praksis, som ikke fullt ut samsvarer med dagens krav og anbefalinger.

Endret eller mer intensiv bruk enn opprinnelig forutsatt kan bidra til økt slitasje og fremskynde behovet for oppgradering.

Baderommets konstruktive oppbygging er ikke dokumentert og er ikke kjent. Vurderingene er derfor basert på tilgjengelige opplysninger samt det som var synlig ved visuell, ikke-inngripende inspeksjon.

Skjulte konstruksjoner og løsninger er ikke kontrollert.

Badetrommet har oversteget forventet teknisk levetid, som normalt anses å være ca. 20 år, basert på levetidstabeller fra Norsk Standard og SINTEF.

Tilstandsvurderingen tar hensyn til alder, forventet restlevetid og økt risiko for slitasje og skjulte skade.

Rapporten tar utgangspunkt i gitte opplysninger, samt det som var synlig ved visuell inspeksjon på befaringsdagen.

Generell informasjon for å best ivareta våtrom:

Ha alltid god gjennomlufting på våtrommet, slik at fuktigheten i rommet luftes tilstrekkelig ut.

Husk at fuktige våtrom er en god grobunn for blant annet soppdannelse og jordslag.

Tørk opp vannsøl for å hindre for stor spredning av fukt.

Generell rengjøring av fliser, fuger og utstyr for å opprettholde farge og glans.

Skru ut ventilasjonsventilen ca. 1 gang i året og rengjør denne, slik at den ikke tetter seg med støv og skitt.

Unngå i størst mulig grad å bore gjennom fliser i våtsone. Hvis dette gjøres må det brukes godkjent våtromssilikone i skruerhullet.

Rengjør sluket ca. 3-4 ganger i året. Sluket renses etter risten er fjernet - Vipkes opp med skrutrekker eller lignende.

Rør ikke klemringen.

Tilstandsrapport

Utløpet kan renses etter at vannlås er fjernet (om sluket har dette).

Vannlåsstrakten trekkes enklest opp ved å gripe tak i ribben i bakkant med for eksempel en tang eller lignende.

Vannlåsen trekkes rett opp.

Sammenføyning igjen skjer i motsatt rekkefølge.

Vær nøye med at vannlåsstrakten med gummiring kommer riktig på plass.



1. ETASJE > BAD/WC

TG 2 Overflater vegger og himling

Beskrivelse

Flissatte vegger fra 2025 ifølge eier.

Glatte, malte himlingsplater.

Normal bruksslitasje sett ut ifra alder.

Tilstandsgrad er satt ut fra en helhetlig vurdering av de konstruksjoner og overflater som var tilgjengelig ved befaringstidspunkt.

Det ble rutinemessig søkt etter fukt i dusjsonens vegger med fuktindikator (Protimeter MMS3) på befaringen, og det var ingen indikasjoner på fukt. Fuktsøk gir kun en indikasjon og må ikke oppfattes som en garanti for baderommet.

Vurdering av avvik:

- Det er avvik:

Tilstandsgrad er satt ut fra bygningsdelenes og overflatenes alder samt underliggende konstruksjoner.

Baderommet har oversteget forventet teknisk levetid, som normalt anses å være ca. 20 år, basert på levetidstabeller fra Norsk Standard og SINTEF.

Det er ikke kjent om det er benyttet membran/tettesjikt i konstruksjonene, eller hvordan dette er løst.

Konsekvens/tiltak

- Tiltak:

AVVIK:

Baderommets underliggende hovedkonstruksjoner har oversteget forventet teknisk levetid på 20 år.

Konsekvens:

Når underliggende konstruksjoner i våtrom har oversteget forventet levetid, øker usikkerheten knyttet til videre funksjon og fuksikkerhet. Selv om overflater kan fremstå som brukbare, kan skjulte konstruksjoner være mer utsatt for slitasje og fuktpåvirkning over tid.

Tiltak:

Det anbefales å være oppmerksom på tegn til fukt eller funksjonssvikt og følge opp med jevnlig kontroll. Ved større oppgraderinger eller ved påvist svikt bør en fornyelse av konstruksjonene vurderes i samsvar med gjeldende krav i TEK.

1. ETASJE > BAD/WC

TG 2 Overflater Gulv

Tilstandsrapport

Beskrivelse

Flislagt gulv med termostatstyrt gulvvarme.

Høydeforskjell mellom topp flis ved dør og ved sluk, målt til 20 mm.
Dette er ikke innenfor dagens krav.

Det mangler en del av gulvflisen ved dørterskel.
Silikofug har revnet og det er svelleskader på karmfliser på badet.

I henhold til dagens krav skal det være en høydeforskjell på 25 mm mellom topp slukrist og topp membran ved terskel.

Om membran ikke er synlig ved terskel, måles høydeforskjellen mellom topp slukrist og topp flis ved terskel (der evt. vann kan renne ut i tilstøtende rom).

Tilstandsgrad er satt ut fra en helhetlig vurdering av de konstruksjoner og overflater som var tilgjengelig ved befaringstidspunkt.

Vurdering av avvik:

- Det er påvist at høydeforskjell fra topp slukrist til gulv/synlig topp membran ved dørterskel er mindre enn 25 mm.
- Det er avvik:

Tilstandsgrad er satt ut fra bygningsdelenes og overflatenes alder samt underliggende konstruksjoner.

Baderommet har oversteget forventet teknisk levetid, som normalt anses å være ca. 20 år, basert på levetidstabeller fra Norsk Standard og SINTEF.

Det er ikke kjent om det er benyttet membran/tettesjikt i konstruksjonene, eller hvordan dette er løst.

Det mangler en del av gulvflisen ved dørterskel.

Silikofug har revnete i overgangen mellom ulv og sokkellist og det er svelleskader på karmfliser på badet.

Konsekvens/tiltak

- Til tross for avviket i fall/høydeforskjell til sluk, vil gulvet fortsatt kunne lede vann mot sluket, men med redusert effektivitet. Dette kan potensielt øke risikoen for vannansamling i enkelte områder av badet.
- Tiltak:

Tilstandsrapport

AVVIK:
Det er påvist at høydeforskjellen fra topp slukrist til gulv/synlig topp membran ved dørterskel er mindre enn anbefalt nivå. Høyden ble målt til ca. 5 mm.

Konsekvens:
For liten høydeforskjell ved dørterskel gir redusert sikkerhet mot vann som kan renne ut av våtrommet ved vannsøl eller lekkasje. Dette kan over tid øke risikoen for fuktpåvirkning i tilstøtende rom, selv om det ikke er registrert skader ved befaring.

Tiltak:
Det anbefales å vurdere tiltak som øker høydeforskjellen ved dørterskel eller på annen måte begrenser vannspredning fra våtrommet. Tiltak kan tilpasses rommets oppbygning og vurderes i forbindelse med vedlikehold eller fremtidig oppgradering, i tråd med dagens krav i TEK.

AVVIK:
Baderommets underliggende hovedkonstruksjoner har oversteget forventet teknisk levetid på 20 år.

Konsekvens:
Når underliggende konstruksjoner i våtrom har oversteget forventet levetid, øker usikkerheten knyttet til videre funksjon og fuktsikkerhet. Selv om overflater kan fremstå som brukbare, kan skjulte konstruksjoner være mer utsatt for slitasje og fuktpåvirkning over tid.

Tiltak:
Det anbefales å være oppmerksom på tegn til fukt eller funksjonssvikt og følge opp med jevnlig kontroll. Ved større oppgraderinger eller ved påvist svikt bør en fornyelse av konstruksjonene vurderes i samsvar med gjeldende krav i TEK.

AVVIK:
Det mangler en del av gulvflisen ved dørterskel.

Konsekvens:
Manglende flis kan gi økt risiko for fuktinntrenging i underliggende konstruksjon, spesielt i et område som er utsatt for vannsøl. Forholdet kan også påvirke overflatens slitestyrke og gjøre renhold mer krevende.

Tiltak:
Det anbefales å utbedre området ved å erstatte manglende flis og sikre tett overflate. Utførelsen bør ivareta fall og tetthet i henhold til krav i TEK17.

AVVIK:
Silikonfug har revner i overgangen mellom gulv og sokkellist, og det er registrert svelleskader på karmalister på badet.

Konsekvens:
Revne fuger kan redusere tettheten i overganger og gi mulighet for fuktinntrenging. Svelleskader på karmalister indikerer at fuktpåvirkning har forekommet, og det kan være risiko for videre fuktskader dersom forholdet vedvarer.

Tiltak:
Det anbefales å skifte ut skadet fugemasse og sikre tette overganger. Skadede karmalister bør vurderes byttet. Det bør også kontrolleres om det er underliggende fuktproblematikk, og utbedringer bør utføres i tråd med krav i TEK17.

Tilstandsrapport

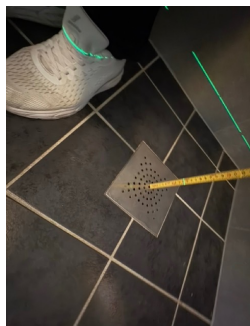

1. ETASJE > BAD/WC

Sluk, membran og tettesjikt

Beskrivelse

Plastsluk fra byggeåret.

Membran med ukjent utførelse, klemring observert.
Flislim er dekket over sluket/klemringen.

Generell info om sluk:

Sluk må renses jevnlig for å unngå lukt og tett sluk samt for å forlenge slukets levetid.

Vurdering av avvik:

- Mer enn halvparten av forventet brukstid er passert på membranløsningen.
- Det kan ikke konstateres synlig bruk av membran/tettesjikt på våtrommet.

Konsekvens/tiltak

- Overvåk tilstanden jevnlig. For å få tilstandsgrad 0 eller 1 må tettesjiktet skiftes ut, men tidspunktet for når dette er nødvendig er vanskelig å si noe om.
- Det må gjøres nærmere undersøkelser.

Tilstandsrapport

AVVIK:

Mer enn forventet brukstid er passert på membranløsningen.

Konsekvens:

Membranen har passert forventet levetid, noe som gir økt usikkerhet knyttet til tetthet og funksjon. Det er større sannsynlighet for at fukt kan trenge inn i konstruksjonen og føre til skader over tid.

Tiltak:

Det anbefales å planlegge for utskifting av membran i forbindelse med oppgradering av våtrommet, slik at løsningen oppfyller krav i TEK17. Inntil dette bør det følges med på tegn til fukt eller lekkasjer.

AVVIK:

Membran kan ikke konstateres, da den ikke er synlig og det foreligger ikke dokumentasjon.

Konsekvens:

Når membran ikke kan verifiseres visuelt eller gjennom dokumentasjon, foreligger det usikkerhet knyttet til utførelse og fuktsikring. Det kan derfor ikke bekreftes om løsningen gir tilstrekkelig beskyttelse mot fukt, selv om det ikke er registrert synlige skader ved befarings.

Tiltak:

Det anbefales å fremskaffe tilgjengelig dokumentasjon som kan bekrefte membranløsningen. Dersom dokumentasjon ikke kan fremlegges, kan det vurderes nærmere undersøkelser eller oppfølging i forbindelse med vedlikehold eller fremtidig oppgradering for å bedre sikkerheten i tråd med dagens krav i TEK.



1. ETASJE > BAD/WC

! TG 1 Sanitærutstyr og innredning

Beskrivelse

Innredning med vegghengt servant.

Speilskap på vegg over servant med lys.

Servant overskap og dusjninsje og blandebatteri er byttet i 2025 ifølge eier.

Gulvstående klosett, dusjhjørne, sluk og termostatstyrt blandebatteri.

Rørføringer er lagt skjult i vegg/himling bak servant og blandebatteri.

Det er montert fordelerskap på vegg på vaskerom.

Innredning har normal bruksslitasje sett ut fra alder og normal bruk.

Tilstandsgrad er satt ut fra en helhetlig vurdering

1. ETASJE > BAD/WC

! TG 1 Ventilasjon

Beskrivelse

Mekanisk avtrekksventilasjon i rommet.

Avtrekkventil i himling. .

Tilstandsrapport

Tilluft via spalte ved terskel.

Bygningen har den mekaniske ventilasjon som var vanlig på byggetiden.
Ventilasjonsløsningen er noe enklere enn det som benyttes i dag.

Tilstandsgrad er satt ut fra dagens løsning.
Eventuelle endringer i ventilasjonsløsningen vil kunne gi endret tilstandsgrad.

1. ETASJE > BAD/WC

Tilleggende konstruksjoner våtrom

Beskrivelse

Det ble utført hulltaking i tilstøtende rom (Soverom). Det ble ikke påvist unormale avvik i de kontrollerte områdene.

Det påpekes at hulltaking ikke lot seg utføre i tilknytning til dusjsonen, som erfaringsmessig er den mest fuktutsatte delen av baderommet. Området hvor hulltaking er utført vurderes som mindre utsatt for fukt.

Det kan ikke utelukkes at det foreligger forhold eller begynnende skader som ikke er synlige på befaringstidspunktet, og som først kan avdekkes ved senere modernisering eller ved inngrep i konstruksjonene.

Det ble videre rutinemessig utført overflatesøk etter fukt i dusjsonens vegger ved befaring, ved bruk av fuktindikator (Protimeter MMS). Det ble ikke registrert indikasjoner på fukt i kontrollerte flater.

Fuktsøk med fuktindikator gir kun en indikasjon på fuktforholdene på måletidspunktet og må ikke oppfattes som en garanti for baderommets konstruksjon eller tetthet.

Gulv er ikke målt, og skjulte forhold er ikke vurdert.

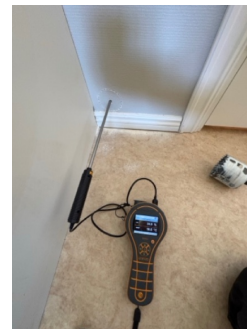
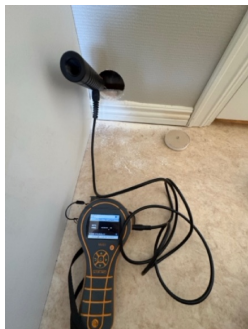

1. ETASJE > VASKEROM/TEKNISK-ROM

Generell

Beskrivelse

Vaskerom/teknisk-rom - Adkomst fra gang.

Vinylbelagt gulv på vaskerom fra byggeåret med malte flater på vegg.

Vaskerommet har en utslagsvask med opplegg for vaskemaskin og tørketrommel.

Rørføringer er lagt skjult i vegg/himling bak servant og blandebatteri.
Det er montert fordelerskap på vegg.

Rommet er ikke prosjektert eller utført som våtrom og oppfyller ikke kravene til fullverdig våtrom.

Rommet mangler bygningsmessige løsninger som normalt forutsettes i våtrom, herunder membran på vegger, dusj mm.

Undersøkelsen er utført i henhold til avhendingslova § 2-19 og § 2-21 samt NS 3600, og er begrenset til visuell, ikke-inngripende kontroll.
Eventuell bruk av rommet som våtrom eller rom med betydelig fuktbelastning ligger utenfor rapportens forutsetninger og omfattes ikke av tilstandsvurderingen.

Høydeforskjell mellom topp flis ved dør og ved sluk, målt til 8 mm.

Tilstandsrapport

Plastsluk fra byggeåret og det er målt et fall fra terskel til sluk på ca. 25 mm.

Rapporten tar utgangspunkt i gitte opplysninger, samt det som var synlig ved visuell inspeksjon på befaringdagen.

Generell informasjon for å best ivareta våtrom:

Ha alltid god gjennomlufting på våtrommet, slik at fuktigheten i rommet luftes tilstrekkelig ut.

Husk at fuktige våtrom er en god grobunn for blant annet soppdannelse og jordslag.

Tørk opp vannsøl for å hindre for stor spredning av fukt.

Generell rengjøring av fliser, fuger og utstyr for å opprettholde farge og glans.

Skru ut ventilasjonsventilen ca. 1 gang i året og rengjør denne, slik at den ikke tetter seg med støv og skitt.

Unngå i størst mulig grad å bore gjennom fliser i våtsone. Hvis dette gjøres må det brukes godkjent våtromssilikon i skruehullet.

Rengjør sluket ca. 3-4 ganger i året. Sluket renses etter risten er fjernet - Vippes opp med skrutrekker eller lignende.

Utløpet kan renses etter at vannlås er fjernet (om sluket har dette).

Vannlåstrakten trekkes enklest opp ved å gripe tak i ribben i bakkant med for eksempel en tang eller lignende.

Vannlåsen trekkes rett opp.

Sammenføyning igjen skjer i motsatt rekkefølge.

Vær nøye med at vannlåstrakten med gummiring kommer riktig på plass.



1. ETASJE > VASKEROM/TEKNISK-ROM

Tilliggende konstruksjoner våtrom

Beskrivelse

Det er ikke utført hulltaking da våtsonen grenser mot rørføringer og badet. Dette er i henhold til gjeldende forskrift.

Det ble rutinemessig søkt etter fukt i dusjonens vegger med fuktindikator (Protimeter SM) på befaringen, og det var ingen indikasjoner på fukt. Fuktsøk gir kun en indikasjon og må ikke oppfattes som en garanti for baderommet. Gulv måles ikke.

Tilstandsgrad er satt ut fra resultater ved utførte overflatesøk.

Tilstandsrapport

KJØKKEN

1. ETASJE > KJØKKEN

TG-2 Overflater og innredning

Beskrivelse

Innredning med hvite, profilerte fronter fra byggeåret.
Laminat benkeplate med planlimt kum i rustfritt stål.

Det er frittstående oppvaskmaskin og komfyr.

Komfyrvakt er installert.

Det er registrert en del hakk/merker på fronter og benkeplate.

Det ble rutinemessig foretatt fuktsøk på typisk fuktutsatte steder med fuktindikator (Protimeter SM) på befaringstidspunktet. Det ble ikke registrert indikasjoner på fukt.

Fuktsøk gir kun en indikasjon og må ikke oppfattes som en garanti mot skjulte skader.

Tilstandsgrad er fastsatt ut fra en helhetlig vurdering av rommet og kjøkkeninnredningen.

Vurdering av avvik:

- Det er påvist skader på overflater/kjøkkeninnredning utover normal slitasjegrad.

Konsekvens/tiltak

- Det må påregnes lokal utbedring/utskifting.

AVVIK:

Det er registrert en del hakk/merker på fronter og benkeplate.

Konsekvens:

Skader på overflater er i hovedsak av kosmetisk karakter, men kan gjøre rengjøring vanskeligere og gi økt slitasje over tid dersom overflaten er brutt.

Tiltak:

Det kan vurderes utbedring eller utskifting av skadede fronter og benkeplate ved behov. Mindre skader kan eventuelt repareres for å bedre utseende og overflate.



1. ETASJE > KJØKKEN

Tilstandsrapport

TG 1 Avtrekk

Beskrivelse

Kjøkkenventilator med avtrekk ut/felles kanal.

Eventuelle filter i kjøkkenventilatoren bør rengjøres/skiftes regelmessig for å unngå at fett fester seg og skaper brannfare.

Tilstandsgrad er satt ut fra dagens løsning.

Eventuell endring av løsningen vil kunne gi endret tilstandsgrad.

TEKNISKE INSTALLASJONER

TG 1 Vannledninger

Beskrivelse

Rørpropplegg fra byggeåret.

Hovedsakelig vannførende rør i plast (rør i rør opplegg).

Rørstokker er plassert i fordelerskap i vegg på vaskerom/teknisk-rom i boligen.

Adkomst via luke på vaskerom/teknisk-rom.

På kjøkken i hoveddel er det benyttet rør i rør, plastrør og kobber rør.

Interne stoppekraner er lokalisert i fordelerskap og på kjøkken.

Øvrige rørføringer er felles for bygningen og ikke inspisert/vurdert.

Rørføringer og rørenes tilstand kan være vanskelig å gi en fullstendig vurdering av da disse for det meste ligger skjult i boligens vegger og konstruksjoner eller er innkasset.

Undertegnede har ikke fullt ut vurdert bereder og røranlegget for varmtvann av den grunn at dette krever spesielt utstyr og kompetanse.

Alder, foretting og brudd kan være risikomomenter i et hvert anlegg.

Tegn til dette ble ikke observert på befaringen.

Det er ikke opplyst om feil/avvik.

Tilstandsgrad er satt ut fra en visuell kontroll, gitte opplysninger samt ut fra de konstruksjoner som var synlig ved befaring

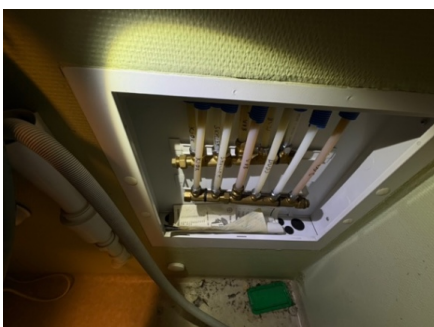
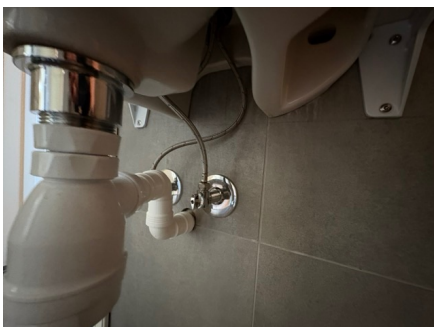

Tilstandsrapport

TG 1 Avløpsrør

Beskrivelse

Interne og synelige avløpsrør i plast ført til felles rørføringer fra byggeåret.

Øvrige avløpsrør er felles for bygningen ikke inspisert/vurdert.

Det påpekes at felles rørføringer kan være av annet materiale og dermed ha en annen tilstand enn interne rørføringer.

Tilstandsgrad er satt ut fra vurdering av de bygningsdelene som var tilgjengelige og mulige å bedømme ut fra en visuell befarings.

TG 1 Ventilasjon

Beskrivelse

Boligen har mekanisk avtrekksventilasjon.

Tilluft tilføres via veggventiler.

Avtrekk skjer via ventiler på bad og kjøkken.

Eventuelle filtre i kjøkkenventilator forutsettes rengjort og/eller skiftet regelmessig for å redusere risiko for fettavleiringer og brannfare.

Funksjon, kapasitet, luftmengder og skjulte kanalføringer er ikke kontrollert.

Tilstandsgrad er fastsatt ut fra dagens løsning.

Endringer eller manglende vedlikehold kan medføre endret tilstandsgrad.

TG 2 Varmtvannstank

Beskrivelse

Varmtvann fra bereder plassert i vaskerom/teknisk-rom.

Volum: 200 liter.

Produksjonsår: 2004.

Berederen er tilkoblet strømmettet via stikkontakt.

Tilkobling med stikkontakt var godkjent installasjonsmetode på installasjonstidspunktet.

Undersøkelsen er utført i henhold til avhendingslova § 2-19 og § 2-21 samt NS 3600, og er begrenset til visuell, ikke-inngripende kontroll. Elektrisk tilkobling, sikkerhet og samsvar med dagens forskriftskrav ved eventuell senere utskifting eller endring er ikke vurdert.

Eventuell senere utskifting eller ombygging må utføres i henhold til gjeldende regelverk.

Tilstandsgrad er satt ut fra en helhetlig vurdering samt alder på bereder.

Det er ikke installert lekkasjevarsler med sensorer der berederen står.

Det er sluk i rommet der berederen er plassert.

Vurdering av avvik:

- Det er påvist at varmtvannstank er over 20 år

Konsekvens/tiltak

- Det er ikke behov for utbedringstiltak siden tanken fungerer i dag, men ut ifra alder kan skader plutselig oppstå på eldre tanker.

AVVIK:

Det er påvist at varmtvannstanken er over 20 år gammel.

Konsekvens:

Alder på varmtvannstanken tilsier at den har passert forventet levetid. Dette gir økt risiko for redusert driftssikkerhet og lekkasje over tid, selv om tanken fungerer ved befarings.

Tiltak:

Det anbefales å følge opp varmtvannstanken med økt oppmerksomhet. Ved tegn til svikt, eller som et forebyggende tiltak, kan det vurderes utskifting til en nyere løsning i tråd med dagens krav i TEK.

Tilstandsrapport

! TG 1 Andre installasjoner

Beskrivelse

Boligen har elektrisk oppvarming med panelovner.
Det må påregnes at det over tid kan oppstå behov for utskifting av enkelte installasjoner og elementer.

Det er ikke utført funksjonstesting av panelovnene.
Med mindre annet er opplyst, er det lagt til grunn at installasjonene fungerer tilfredsstillende på befaringstidspunktet.
Det er ikke gitt opplysninger om kjente feil eller avvik.

Panelovner eller andre varmekilder som ikke er fastmontert eller ikke var til stede ved visning følger ikke med boligen.

Elektrisk anlegg

Dette er en forenklet kontroll begrenset til de spørsmål og undersøkelser som forskrift til avhendingslova (tryggere bolighandel) § 2-18 inneholder. Dette kan ikke sammenlignes med en kontroll utført av offentlig myndighet (Det lokale eltilsyn) eller registrert elektrovirksomhet, og en bygnings sakkyndig har verken kompetanse eller lov til å foreta en slik kontroll.

Tilstanden er vurdert ut fra den forenklete og begrensede kontrollen som forskriften inneholder. El-anlegget kan ha feil og mangler som en slik forenklet undersøkelse ikke vil avdekke. Vær derfor oppmerksom på denne risikoen, og søk videre veiledning eller få en fullstendig kontroll utført av registrert elektrovirksomhet.

Beskrivelse

Sikringsskap lokalisert i bod.
Sikringsskap med automatsikringer fra byggeår.
Det er ikke fremvist noe samsvarserklæring for nyanlegget.
Det er utført en risikovurdering/rapport av Storm Elektro Sarpsborg AS, datert 15.11.2021.

Det foreligger en EL-kontroll av Storm Elektro AS, datert 15.11.2021.
Konfronter eier for dokumentasjon.

I henhold til forskrift til avhendingslova (tryggere bolighandel) skal det ikke foretas tilstandsvurdering av det elektriske anlegget. Det er derfor ikke gjort vurderinger av anleggets funksjon, kapasitet, sikkerhet eller forskriftsmessighet, og det er ikke satt tilstandsgrad på det elektriske anlegget.

Opplysninger i rapporten knyttet til det elektriske anlegget er basert på tilgjengelig informasjon og synlige forhold, i den grad forskriften forutsetter, og kan ikke anses som en teknisk eller sikkerhetsmessig vurdering.

Det kan foreligge skjulte feil, mangler eller udokumenterte utvidelser og endringer i det elektriske anlegget som ikke lar seg avdekke uten kontroll utført av registrert elektrovirksomhet.

Eier av boligen har ansvar for at det elektriske anlegget til enhver tid er i forskriftsmessig stand, jf. forskrift om elektriske lavspenningsanlegg. Det anbefales at anlegget kontrolleres av registrert elektrovirksomhet ved behov.

1. Foreligger det eltilsynsrapport de siste 5 år, og det er ikke foretatt arbeid på anlegget etter denne, utenom retting av eventuelle avvik i eltilsynsrapport (dvs en el-tilsynsrapport uten avvik)?

Nei

Spørsmål til eier

2. Når ble det elektriske anlegget installert eller sist gang totalt rehabilitert (årstall)? Med totalt rehabilitert menes fullstendig utskiftet anlegg fra inntakssikring og videre.

2004

Generelt om anlegget

3. Er det tegn til at det har vært termiske skader (tegn på varmgang) på kabler, brytere, downlights, stikkontakter og elektrisk utstyr? Sjekk samtidig tilstanden på elektrisk tilkobling av varmtvannsbereder, jamfør eget punkt under varmtvannstank

Nei

4. Er der synlig defekter på kabler eller er disse ikke tilstrekkelig festet?

Nei

Inntak og sikringsskap

5. Er det tegn på at kabelinnføringer og hull i inntak og sikringsskap ikke er tette, så langt dette er mulig å sjekke uten å fjerne kapslinger?

Tilstandsrapport

Nei

6. Finnes det kursfortegnelse, og er den i samsvar med antall sikringer?

Ja

7. Foreta en helhetsvurdering av det elektriske anlegget, dets alder, allmenne tilstand og fare for liv og helse. Bør det elektriske anlegget ha en utvidet el-kontroll?

Nei

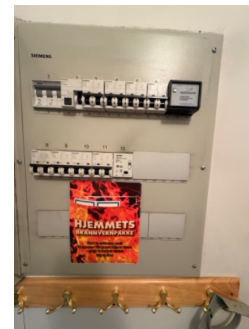
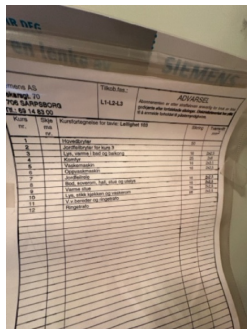

FORHOLD SOM ÅPENBART KAN MEDFØRE FARE FOR HELSE, MILJØ OG SIKKERHET

Dette punktet inneholder tydelige og lett synlige forhold ved boligen som åpenbart kan påvirke helse, miljø og sikkerhet, og som bygningssakkyndige har oppdaget. Terskelen for hva som anses som åpenbart er høy, og det utføres ikke undersøkelser med sikte på å avdekke slike forhold. Punktet omfatter ikke skjulte eller ikke-synlige forhold, tekniske vurderinger eller forhold som krever spesialundersøkelser. Forhold vurderes etter byggt teknisk forskrift på befaringstidpunktet. Røykvarslere og håndholdt brannslukningsutstyr vurderes etter gjeldende forskrift om brannforebygging.

Helse, miljø og sikkerhet

Beskrivelse

HMS-punktene i rapporten omhandler forhold knyttet til helse, miljø og sikkerhet, og er ment som informasjons- og opplysningspunkter.

Registrering av HMS-avvik innebærer ikke nødvendigvis at det foreligger en påvist mangel eller et konkret problem, men kan være basert på manglende dokumentasjon, målinger eller forhold som ikke lar seg avklare ved visuell befaring.

HMS-punktene føres for å gi et helhetlig bilde av boligen og skal ikke forstås som en tilstandsgrad eller teknisk konklusjon, men som veiledende informasjon.

Vurdering av avvik:

- Det er påvist avvik innen helse miljø eller sikkerhet.
- Dokumentasjon på radonsperre foreligger ikke.
- Rekkverket på balkong eller terrasse er for lavt i forhold til dagens krav.

Konsekvens/tiltak

- Det er behov for tiltak

Tilstandsrapport

AVVIK:

Dokumentasjon på radonsperre foreligger ikke.

Konsekvens:

Manglende dokumentasjon gir usikkerhet om bygget er utført med radonforebyggende tiltak i tråd med krav i TEK på oppføringstidspunktet. Dette kan medføre usikkerhet knyttet til radonnivå og inneklima.

Tiltak:

Det anbefales å fremskaffe eventuell tilgjengelig dokumentasjon fra byggetid. Dersom dokumentasjon ikke kan fremlegges, bør det gjennomføres radonmåling. Ved forhøyede verdier må egnede tiltak vurderes for å tilfredsstille krav i TEK.

AVVIK:

Rekkverket på balkong eller terrasse er for lavt i forhold til dagens krav.

Konsekvens:

For lav rekkverkshøyde gir redusert fallsikring ved bruk av balkong eller terrasse. Forholdet innebærer et lavere sikkerhetsnivå enn det som følger av dagens krav, men er ikke uvanlig for eldre løsninger.

Tiltak:

Det anbefales å vurdere forhøyning eller tilpasning av rekkverket slik at høyden gir bedre fallsikring. Tiltaket kan ofte gjennomføres ved påbygging eller justering av eksisterende rekkverk, uten større inngrep, i tråd med dagens krav i TEK.

Arealer, byggetegninger og brannceller

Standard gjeldende fra 01.01.2024

Arealmålinger og arealoppsett er basert på Norsk standard 3940:2023 Areal- og volum-beregninger av bygninger. Arealet gjelder for tidspunktet da boligen ble målt

Hva er måleverdig areal?

Arealet i rommet må ha minst 1,90 m fri høyde over gulvet og minst bredde på 0,60 m. Et loft med skråtak vil for eksempel bare få registrert målbart areal der høyden er minst 1,90 m og bredden minst 0,60 m. Rommet må ha dør eller luke og gangbart gulv.

Hva er bruksareal?

BRA = BRA-i + BRA-e + BRA-b

Bruksarealet for bygningen er bruttoarealet minus arealet som opptas av yttervegger.

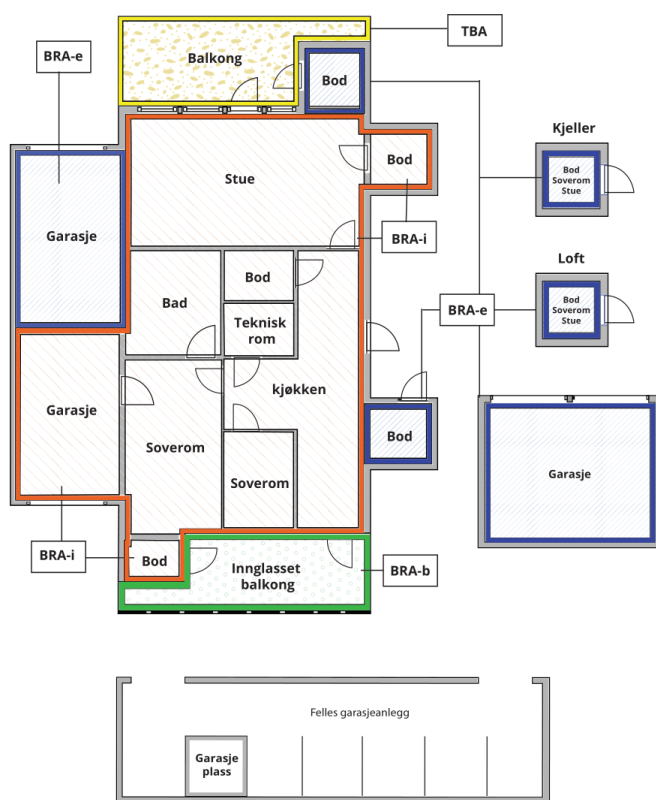

Carport og/eller garasjeplass i felles garasjeanlegg er ikke måleverdig areal

Internt bruksareal (BRA-i)	Arealet innenfor boenheten(e)
Eksternt bruksareal (BRA-e)	Arealet av alle rom utenfor boenheten(e) og som tilhører denne, slik som for eksempel boder
Innglasset balkong mv (BRA-b)	Arealet av innglasset balkong, veranda eller altan når denne er tilknyttet boenheten(e)
Terrasse- og balkongareal (TBA)	Arealet av terrasser, åpne balkonger og åpen altan tilknyttet boenheten(e)

Gulvareal (GUA) Er sum av BRA (bruksareal) og ALH (areal med lav takhøyde).

Areal med lav takhøyde (ALH) er ikke måleverdig areal, som skyldes skråtak og lav himlingshøyde.

GUA kan opplyses i markedsføring der det er aktuelt for den konkrete boligen og kun sammen med BRA-i, for eksempel der gulvflaten har en verdi og har funksjon ved møblering og bruk av rommene. Ikke innredet areal som kaldloft, måles og oppgis normalt ikke.

Arealet kan ikke alltid fastsettes nøyaktig

Areal kan være komplisert eller umulig å måle opp nøyaktig fordi det er vanskelig å fastslå tykkelsen på innervegger, skjevheter i og utforming av bygningskonstruksjoner som karnapp, buer og vinkler som ikke er rette, åpne rom over flere etasjer og så videre.

Eiendommens markedsverdi kan ikke baseres på en matematisk beregning basert på antall kvadratmeter opplyst i rapporten. Opplysninger om areal kan altså ikke alene benyttes for å beregne eiendommens verdi.

Den bygningsfaglige kan avdekke eventuelle bruksendringer og avvik i branncelleinnndeling

Den bygningsfaglige ser på byggetegninger hvis de er tilgjengelige og dette er en del av oppdraget, og vurderer bruken av boligen opp mot tegningene. Hvis den bygningsfaglige avdekker at en bolig ikke ser ut til å være delt opp i brannceller etter kravene i byggeteknisk forskrift på befaringstidspunktet, skal det opplyses om dette.

Reglene om bruksendring og brannceller kan være kompliserte. Søk videre faglige råd om rapporten ikke gir deg svar. Den bygningsfaglige kan ikke vurdere og svare på alle spørsmål, og kan heller ikke vite om kommunen kan gi unntak for kravene som gjelder. [Vil du vite mer?](#)

Om brannceller

En branncelle er hele eller avgrensede deler av en bygning hvor en brann fritt kan utvikle seg uten at den kan spre seg til andre bygninger eller andre deler av bygningen i løpet av en fastsatt tid.

Om bruksendring

Bruksendring er å endre bruken av et rom fra en tillatt bruk til en annen. Dette kan kreve søknad og tillatelse, for eksempel hvis du endrer et rom fra bod til soverom eller arbeidsrom, eller hvis du endrer en bolig til to separate boliger.

Rom for varig opphold har krav til takhøyde, romstørrelse, rømningsvei og lysforhold som må være oppfylt. Du kan søke kommunen om unntak for kravene, men kan ikke regne med å få unntak for krav som går på helse og sikkerhet, for eksempel krav til rømningsvei.

Bruksendring som krever godkjenning, og som ikke er søkt bruksendret, er ulovlig. Kommunen kan etter plan- og bygningsloven kapittel 32 forfølge overtredelser. Kommunen kan pålegge deg å avslutte den ulovlige bruken, eventuelt å rette eller tilbakeføre rommet til godkjent bruk.

Arealer

3-roms leilighet i 1. Etasje.

Etasje	Bruksareal BRA m ²			SUM	Terrasse- og balkongareal (TBA)
	Internt bruksareal (BRA-i)	Eksternt bruksareal (BRA-e)	Innglasset balkong (BRA-b)		
1. Etasje	83		9	92	
Bod i felles kjeller		5		5	
SUM	83	5	9		
SUM BRA	97				

Romfordeling

Etasje	Internt bruksareal (BRA-i)	Eksternt bruksareal (BRA-e)	Innglasset balkong (BRA-b)
1. Etasje	Entré, kjøkken, to soverom, bod, bad/wc, vaskerom/teknisk-rom, stue		
Bod i felles kjeller		Bod	

Kommentar

1.Etasje:
Entré, kjøkken, to soverom, bod, vaskerom/teknisk-rom, bad/wc og stue.

Utgang fra stue til en innglasset balkong på til sammen ca. 9 m².

Innglasset terrasse er medregnet i boligarealet (BRA-b) da rommet er utført med isolerte glassflater. Arealberegningen er utført i henhold til gjeldende måleregler.

Bod i felles kjeller:
Bod på ca. 5 m².

Det medfølger en åpen parkeringsplass i felles garasje anlegg.

Arealene er målt innvendig.
Innvendige sjakter, rørkasser o.l. er medregnet i boligens areal.

I arealoppstillingen er alle arealer avrundet til nærmeste hele tall, i henhold til gjeldende måleregler (NS 3940).

Det er bruken av rommet på befaringstidspunktet som er lagt til grunn for romnavn og romdefinisjon i arealoppstillingen. Dette innebærer at rom kan være i strid med Teknisk forskrift (TEK) eller mangle kommunal godkjenning for aktuell bruk, uten at dette påvirker valg av rombetegnelse i rapporten.

Det kan forekomme avvik mellom dagens rombruk/rombenevnelse og boligens opprinnelige byggemeldte eller godkjente tegninger.

Rombetegnelse er skjønnsmessig vurdert på stedet og tilfredsstillende ikke nødvendigvis kravene i Teknisk forskrift for rom til varig opphold, herunder krav til romstørrelse, takhøyde, lysforhold og rømningsforhold. Innbygde og plassbygde skap er skjønnsmessig vurdert på stedet.

Boder utenfor boenheten (BRA-e) er ofte møblerte eller fulle, og kan i mange tilfeller ikke måles nøyaktig. Oppgitte arealer må derfor anses som omtrentlige og ikke eksakte. Bodene er vist frem til takstingeniør av eier eller representant for eier på befaringsdagen. Takstingeniør har ikke foretatt nærmere undersøkelser av om boligen har rettslig bruksrett til disse arealene.

Lovlighet

Byggetegninger

Det foreligger godkjente og byggemeldte tegninger, som stemmer med dagens bruk

Kommentar: Dagens bruk samsvarer med byggemeldte godkjente tegninger.

Nyere håndverkstjenester

Er det ifølge eier utført håndverkstjenester på boligen siste 5 år?

Ja Nei

Kommentar: Det er utført arbeider på baderommet i 2025.

Befarings - og eiendomsopplysninger

Befaring

Dato	Til stede	Rolle
23.4.2026	Erik Pettersen	Takstingeniør

Matrikkeldata

Kommune	gnr.	bnr.	fnr.	snr.	Areal	Kilde	Eieforhold
3105 SARPSBORG	1	1016		0	1658.7 m ²	BEREGNET AREAL (Ambita)	Eiet

Adresse

Vikens gate 6 C

Hjemmelshaver

Borg Borettslag

Andelsobjekt

Boligselskap	Org.nr.	Leil. nr.	Forretningsfører	Eier av adkomstdokumenter
/BORG BORETTSLAG	984291906		USBL - 22 98 38 00	Queseth Per-Olaf

Innskudd, pålydende mm

Andelsnummer	Andel fellesformue	Andel fellesgjeld
103	56 427 31.12.2025	340 340 31.12.2025

Eiendomsopplysninger

Beliggenhet

3-roms leilighet i 1.etasje med balkonger med en sentral og god beliggenhet i nær sentrum av Sarpsborg. Gangavstand til gågata med sitt restaurantkvarter, kino og et mangfold av butikker. I enden av gågata finner man Storbyen kjøpesenter med et godt utvalg av butikker og Sarpsborg Bussterminal i underetasjen. Kulåsparken ligger kun få minutters gange unna med lekeplass og fine områder for en spasertur eller joggetur. Glengshølen med flotte turmuligheter ligger rett utenfor døren, og på Opsund finner man golfbane. Sarpsborg ligger i hjertet av Østfold, og nærheten til E6 gjør at man enkelt kommer seg videre til alle Østfoldbyene, samt grensen til Sverige med sitt handlesenter. Sykehuset på Kalnes er bare noen minutters kjøretur unna.

Om tomten

Tomt på 1.658 m². Tomt som disponeres av alle andelseierne i fellesskap. Området rundt Vikens gate er opparbeidet, der man finner arealer med plen. Det medfølger en parkeringsplass i felles garasjeanlegg. Gateparkering etter områdets gjeldende bestemmelser.

Tinglyste/andre forhold

De totale felleskostnadene er pr. tid på kr 9.176.- pr. måned. Felleskostnadene inkluderer: styrehonorar, forretningsførsel, revisjon, nedbetaling av fellesgjeld, vedlikehold, kommunale avgifter, byggforsikring mm. Tall og informasjon er mottatt fra forretningsfører. For nærmere detaljer om hva felleskostnadene inkluderer, vennligst se salgsoppgaven. På generelt grunnlag oppfordres alle til å sette seg inn i vedtekter, husordensregler, regnskap, budsjett og årsberetning. Dokumentene vil være tilgjengelig hos meglerforetaket. Det gjøres oppmerksom på at fellesgjeld og felleskostnader kan variere over tid som følge av beslutninger foretatt i borettslaget.

Bebyggelsen

Området består hovedsakelig av boligbebyggelse og småhusbebyggelse. Bygning oppført i 2004 i betong/tre konstruksjoner etter datidens byggeskikk og metoder. Boligen har ferdigattes datert: 26.01.2004. Det føres løpende vedlikehold og oppgraderinger etter behov og vedtak. For oversikt over utførte arbeider henvises det til årsberetning og borettslagets styre.

Byggemåte

Boligen er fundamentert på faste stabile masser. Støpt betongdekke til grunn. Etasjeskillere av betongelementer. Yttervegger av mur og innvendig skillevegger av mur/betong. Bygget er pussede flater og med trekledning på balkong og inngangsparti. Saltak som takkonstruksjon teknet med takstein. Vinduer og terrassedør i tre med isolerglass. Ytterdør i tre.

Forsikring

Selskap	Avtalenr	Type	Forsikringssum	Årlig premie
Gjensidige forsikring	87377250			
Kommentar				

Kilder og vedlegg

Dokumenter

Beskrivelse	Dato	Kommentar	Status	Sider	Vedlagt
Egenerklæring			Gjennomgått		Nei



Revisjoner

Versjon	Ny versjon	Kommentar
1	01.05.2026	
2	01.05.2026	

For gyldighet på rapporten se forside

Forutsetninger

Tilstandsrapportens avgrensninger

STRUKTUR OG REFERANSENIVÅ

• Rapporten baserer seg på krav i forskrift til avhendingslova (tryggere bolighandel). Rapportens struktur, metode og begrepsbruk følger i hovedsak Norsk Standard NS 3600:2018 (teknisk tilstandsanalyse ved omsetning av bolig), samt Takstbransjens retningslinjer for arealmåling når det gjelder fordeling mellom P-areal og S-areal.

• Bygningssakkyndig er ikke ansvarlig for tilbakeholdt eller uriktig informasjon, som har betydning for tilstandsvurderingen. Rapporten beskriver avvik, det vil si en tilstand som er dårligere enn referansenivået. Rapporten vil normalt ikke fremheve positive sider ved boligen ut over det som fremgår av tilstandsgradene.

• For anbefalte tiltak ved TG2 og TG3 må du vurdere om tiltakene er nødvendige og lønnsomme. Hva det vil koste å utbedre rom eller bygningsdeler vil avhenge av registrerte avvik og tiltak som kommer frem i rapporten. Anslaget er gitt på generelt grunnlag basert på prisintervaller. Anslaget må ikke forveksles med en konkret vurdering og tilbud fra en entreprenør eller håndverker. Utbedringskostnadene vil også avhenge av personlige preferanser og markedspris på materialer og tjenesteyter.

• Vurdering mot byggeregler
Den bygningssakkyndige vil vurdere boligen mot hvordan det var vanlig å bygge og regler som gjaldt på søknadstidspunktet. Noen rom og bygningsdeler slik som bad og vaskerom, og forhold som gjelder sikkerhet mot brann, rekkverk og trapper osv., vil den bygningssakkyndige vurdere mot dagens regelverk. Etter dagens regelverk vil disse kunne få en tilstandsgrad 2 eller 3 uten at det nødvendigvis er krav om at avviket må utbedres.

PRESISERINGER

Tilstandsrapporten gjelder hovedbygget. Tilleggsbygninger, som for eksempel garasje, gis kun en enkel beskrivelse.

Avvik er vurdert ut fra tekniske forskrifter på godkjenningstidspunktet for bygget. Noen bygningsdeler er vurdert etter gjeldende teknisk forskrift på befaringstidspunktet. Dette gjelder blant annet:

i. våtrom (bad, vaskerom) og andre fuktutsatte rom

ii. forhold knyttet til brann, rømming, sikkerhet, for eksempel rekkverkhøyder/åpninger, ulovlige bruksendringer, brannceller osv.

• For skjulte konstruksjoner, som vann og avløp uten dokumentasjon, er kvalitet og alder vurdert.

• Fastmonterte installasjoner, for eksempel innfelt belysning og høyttalere, skal ikke demonteres for å sjekke dampsperran bak. Dette er av hensyn til bygningssakkyndiges kompetanse og risikoen for skade.

• Kontroll av fukt i konstruksjonen ved hulltaking i bad og vaskerom (våtrom), rom under terreng (kjelleretasje, underetasje og sokkeetasje) eller andre bygningsdeler, skal skje etter eiers aksept. Hulltaking av våtrom og rom under terreng kan i visse tilfeller unnlates (ref. forskrift til avhendingslova).

• Kontroll av romfunksjoner for P-ROM blir bare utført når det ikke

foreligger godkjente og byggemeldte tegninger, eller når tegninger ikke stemmer med dagens bruk.

• Bygningssakkyndig gir en forenklet vurdering av branntekniske forhold og elektriske installasjoner i boligen hvis det er mer enn fem år siden siste el-tilsyn. Ved behov for grundigere undersøkelser, kan bygningssakkyndig anbefale boligkjøper ta kontakt med offentlige myndigheter eller en kvalifisert elektrofaglig fagperson.

TILLEGGSUNDERSØKELSER

Etter avtale med eier kan tilstandsanalysen utvides til også å omfatte tilleggsundersøkelser utover minimumskravet i forskriften.

BEFARINGEN

Rapporten gir en vurdering av byggverk og bygningsdeler som bygningssakkyndig har observert, og som fremkommer av forskrift til avhendingslova. Rapporten er likevel ingen garanti for at det ikke kan finnes skjulte feil, skader og mangler. NS 3600:2018 (teknisk tilstandsanalyse ved omsetning av bolig) har undersøkelsesnivå 1 til 3, hvor nivå 1 er det laveste og basert på visuell observasjon. Rapporten er basert på undersøkelsesnivå 1, med noen få unntak: våtrom og rom under terreng.

I praksis betyr dette at:

• befaringen skal begrenses til kun visuelle observasjoner på tilgjengelige flater uten fysiske inngrep (f.eks. riving).

• flater som er skjult av snø eller på annen måte ikke er tilgjengelige eller skjult, blir ikke kontrollert.

• det blir ikke utført funksjonsprøving av bygningsdeler, som isolasjon, piper, ventilasjon, elektrisk anlegg, osv.

• det gis ikke en vurdering av boligens tilbehør, hvite- og brunevarer og annet inventar. Dette gjelder også integrert tilbehør.

• inspisering av yttertak er basert på det som er synlig, normalt på innsiden fra loftet og utvendig fra stige/bakkenivå. I en del situasjoner er det ikke sikkerhetsmessig forsvarlig å undersøke taket fra utsiden, og da vil vurderingen være basert på alder og materialer.)

• stikkprøvetakninger er tilfeldig valgt og kan innebære kontroll under overflaten med spiss redskap eller lignende.

UTTRYKK OG DEFINISJONER

• Referansenivå: kravet til bygningsdelen eller rommet på byggetidspunktet.

• Tilstand: byggverkets eller bygningsdelens tekniske, funksjonelle eller estetiske status på et gitt tidspunkt.

• Symptom: forhold som gir indikasjon på hvilken tilstand et byggverk eller en bygningsdel befinner seg i. Benyttes ved beskrivelse av avvik og alder.

• Skadegjørerere: i hovedsak råte, sopp og skadedyr.

• Fuktsøk: overflatesøk med egnet søkeutstyr som fuktindikator eller visuelle observasjoner.

Forutsetninger

•Fuktmåling: måling av fuktinnhold i materiale eller i bakenforliggende konstruksjon ved bruk av egnet måleutstyr, blant annet hammerelektrode og pigger.

•Hulltaking: boring av hull for inspeksjon og fuktmåling i risikoutsatte konstruksjoner, primært i tilstøtende vegger til bad, utforede kjellervegger og eventuelt i oppforede kjellergulv.

•Normal slitasjegrad: forventet slitasje av materiale i overflaten som er basert på enkle visuelle observasjoner. Kan vurderes sammen med bygningsdelens alder.

•Forventet gjenværende brukstid: anslått tid et byggverk eller en del av et byggverk vil kunne tjene sitt formål (NS 3600:2018, termer og definisjoner punkt 3.9).

AREALBEREGNING FOR BOENHETER

•Areal fastsettes etter Forskrift til avhendingsloven og Norsk Standard 3940 Areal- og volum-beregninger av bygninger fra 2023.

•Areal oppgis i hele kvadratmeter i rapporten, og gjelder for det tidspunkt oppmålingen fant sted.

•Bruksareal (BRA) er det måleverdige arealet som er innenfor omsluttete vegger målt i gulvhøyde (bruttoareal minus arealet som opptas av yttervegger). I tillegg til gulvhøyde gjelder regler om fri bredde for at arealet skal være måleverdig, med betydning for BRA av for eksempel loft med skråtak. BRA består av internt bruksareal (BRA-i), eksternt bruksareal (BRA-e) og innglasset balkong mv (BRA-b). Terrasse- og balkongareal (TBA) opplyses der tilstandsrapporten skal benyttes i boligomsetningen og der det er aktuelt. I tillegg kan gulvareal (GUA) og areal med lav takhøyde (ALH) opplyses sammen med BRA der det er aktuelt og en del av oppdraget. Rom skal ha atkomst og gangbart gulv for å kunne regnes som BRA/måleverdig areal.

•Arealet måles og oppgis dersom arealet oppfyller krav til måleverdighet, slik som at arealet må ha minst en bredde på 0,6m og minst en høyde på 1,9 m osv. Et rom kan være i strid med teknisk forskrift og mangle godkjenning hos kommunen for den aktuelle bruken, uten at dette får betydning for om arealet måles og oppgis i tilstandsrapporten. Når arealet måles tas det ikke hensyn til om arealet er lovlig oppført eller om bruken er lovlig, bruksendringer, lysforhold eller andre sikkerhetsmangler.

•Eiendommens markedsverdi kan ikke baseres på en rent matematisk beregning i forhold til antall kvadratmeter opplyst i rapporten. Opplysninger om areal kan altså ikke alene benyttes for beregning av eiendommens verdi.

•Rom som ligger utenfor boenheten, men som eier har påvist og/eller opplyst at tilhører boenheten, er oppmålt og inkludert i BRA-e. Det er ikke fremvist dokumentasjon på at rommet tilhører boenheten, med mindre dette er angitt særskilt. Rom utenfor boenheten kan omdisponeres av borettslaget/sameiet og dette kan påvirke boligens BRA. Vær oppmerksom på at NS 3940:2023 og eierseksjonsloven har ulik definisjon av fellesareal. Ved arealmåling gjelder NS 3940:2023 som definerer fellesareal slik: "Delen av bygning som brukes av to eller flere bruksenheter eller til bygningens forvaltning, drift eller vedlikehold.

•Se øvrig informasjon om areal i rapporten, Norsk Standard 3940 (2012 og 2023) og veiledningen til disse.

PERSONVERN

Verdi, takstingeniøren og taksforetaket behandler personopplysninger som takstingeniøren trenger for å kunne utarbeide rapporten. Personvernerklæring med informasjon om bruk av personopplysninger og dine rettigheter finner du her [Personvernerklæring - iVerdi](#)

Rapporten/befaringen er avholdt i henhold til gjeldende avhendingslov (tryggere bolighandel) og forskrift til avhendingslova. Tilstandsgrader settes i henhold til NS3600. Hjemmel er kontrollert utfra Norges eiendommer/Ambita.

Rapporten omfatter ikke tekniske vurderinger av fagområder som krever særskilt godkjenning eller kompetanse, herunder elektriske anlegg, VVS-installasjoner og ildsteder. Eier av boligen bør jevnlig sørge for el-sjekk fra godkjent kontrollinstans. Det kan foreligge udokumenterte utvidelser eller endringer av elektrisk anlegg som ikke er dokumentert eller informert om.

Konstruksjoner over terreng er besiktiget fra bakkenivå. Der det ikke er foretatt vurderinger, skyldes dette at forholdene ikke har latt seg vurdere innenfor rammen av visuell befaring og tilgjengelighet. Besiktigelsen blir kun utført på lett tilgjengelige deler av konstruksjoner.

I sammenfattet beskrivelse og under de ulike bygningsdeler er det gjort rede for de oppgraderinger som er foretatt (der dette er opplyst av rekvirent/eier) og eventuelle svakheter som er registrert.

Endret bruk, kan over tid avdekke skjulte feil og mangler som ikke oppdages ved visuell kontroll (undersøkelsesnivå 1) på befaringstidspunktet.

Arealene er målt i henhold til NS 3940. Det tas ikke stilling til om rommene oppfyller krav til varig opphold eller annen godkjenning etter plan- og bygningslovgivningen. Rombetegnelser er basert på bruken på befaringstidspunktet.

Takstmannen har ikke undersøkt/vurdert regulering eller andre forhold i bygningsetaten, for øvrig ingen spesielle forhold takstmannen ble gjort kjent med på befaringsdagen.

Ved evt. åpning av konstruksjoner kan feil og mangler avdekkes også utover det som er omtalt i rapporten. Det gjøres oppmerksom på at dette er en tilstandsrapport på nivå 1, dvs. kun en visuell befaring, uten åpning av konstruksjoner. Kontrollomfang kan være begrenset.

Merk at dagens krav til isolering og tetthet osv. ofte er strengere enn da bygget ble oppført. Tilstandsanalysen er basert på en visuell befaring og registrering av symptomer.

Rapporten begrenser seg til leiligheten og det som normalt vil omfattes av eiers selvstendige vedlikeholdsansvar som seksjons-, aksje- eller andelseier. Normalt utgjør dette alt innenfor leilighetens/andelens vegger. Tilstandsrapporten tar derfor ikke for seg bygningens fellesdeler som for eksempel tak, yttervegger, grunnmur, drenering, og felles tekniske installasjoner med mindre det foreligger et særlig vedlikeholdsansvar knyttet til bygningsdelene. Dette er i henhold til gjeldende avhendingslov (tryggere bolighandel) og tilhørende forskrift.

På forespørsel har rekvirent/eier opplyst at de ikke er kjent med at boligen/leiligheten har skjulte feil eller mangler, offentlige pålegg som ikke er utført eller vedtak som medfører eller har medført nytt låneopptak/økning av utgifter, utover det som er nevnt i rapporten.

Forutsetninger

Opplysninger om utførte arbeider, årstall og øvrige opplysninger i rapporten er basert på opplysninger gitt av eier/beboer/revirent eller fremlagt dokumentasjon.

I henhold til gjeldende forskrift er det ikke krav til kostnadsestimering av TG2, kun TG3.
I de tilfeller TG2 er kostnadsestimert, er dette gjort grunnet konsekvensen av avviket samt viktigheten av at avviket lukkes.

Rapporten beskriver forhold på befaringstidspunktet og er i henhold til avhendingslova gyldig i inntil ett år etter rapportdato. Rapporten kan ikke gjenbrukes ved flere boligsalg i denne perioden, ei heller av andre personer/bedrifter/selskaper enn revirent oppgitt i denne rapporten.

Skjer det endring, oppstår skader, lekkasjer, gjøres endringer eller lignende på boligen/leiligheten, bør du som revirent/eier be om en oppdatert rapport.
Merk at en oppdatering av rapport etter en viss tid kan medføre en merkostnad.

NB!
Takstrapporten er en viktig del av avtalegrunnlaget.
Kunden/revirent må derfor lese nøye igjennom for å sjekke at de opplysningene som er gitt er korrekte.
Vi minner om at selger er pliktig til å opplyse om alle forhold ved eiendommen som kan ha betydning for en kjøper.
Dersom det er presiseringer etter ytterligere informasjon som må inntas, ber vi om å få beskjed om dette snarest etter utkastet er sendt.

Det påpekes at boligen var møblert ved befaring.
Ved kontroll av planavvik er toleranseklasse PB lagt til grunn for målinger. Målinger foregår med laser og som oftes fra dørterskel mot motstående hjørne i rommet.
På bakgrunn av dette er målinger utført på tilgjengelige steder og det kan derfor være avvik som ikke var målbare eller mulig å oppdage ved befaringstidspunkt.