



Tilstandsrapport

 Selveierleilighet

 Gørbitz' gate 3A, 0360 OSLO

 OSLO kommune

gnr. 216, bnr. 47, snr. 14

Sum areal alle bygg: BRA: 63 m² BRA-i: 60 m²



Befaringsdato: 22.05.2026

Rapportdato: 26.05.2026

Oppdragsnr.: 22371-1721

Referansenummer: HL8630

Foretak: Takstkonsulent1 AS

Takstingeniør: Marcus Bratland



Takstkonsulent1 AS

Takstkonsulent1 AS ble omdannet fra et enkeltpersonsforetak i 2019. Enkeltpersonsforetaket ble opprettet i 2014. Bedriften og de ansatte er medlem av Norsk Takst og de ansatte har alle utdanning fra Fagskolen Vestland, bygningssakkyndig. Sertifiseringen er innenfor området Boligtaksering og omfatter: Verditakst, Tilstandsrapport, Boligsalgsrapport, Forhåndstakst, Byggelånsoppfølging og Reklamasjonsrapport. Av erfaring kan vi vise til 40 år i byggebransjen som tømrer og taktekker med fag- og mesterbrev i taktekkerfaget. Selskapet ble omdannet til AS i 2019.



TAKSTSAMVIRKE
AS

Rapportansvarlig

Marcus Bratland

Uavhengig Takstingeniør

mb@takstkonsulent1.no

984 68 454



Dette trenger du å vite om tilstandsrapporten



Hva er en tilstandsrapport?

En tilstandsrapport beskriver synlige skader/avvik eller tegn på skader/avvik på boligen. Rapporten fremhever vanligvis ikke positive egenskaper ved boligen.



Hva vurderer en bygningsakkyndig?

Den bygningsakkyndige vurderer boligen ut fra hva man kan forvente av en bygning av samme alder og type. Vurderingen gjøres som regel mot hvordan det var vanlig å bygge og regler som gjaldt da boligen ble oppført (søknadstidspunktet). Forhold som er vanlige for bygningens alder, slik som slitasje etter normal bruk regnes ikke som avvik.



Hva inneholder tilstandsrapporten?

Den bygningsakkyndige undersøker rom og bygningsdeler slik det kommer frem av [Forskrift til avhendingsloven](#). Tilstandsrapporten inneholder bare avvik som den bygningsakkyndige kan se eller kontrollere med enkle hjelpemidler. Det gjøres ikke nærmere undersøkelser slik som åpning av vegger eller andre bygningsdeler. I vegg mot våtrom og rom under terreng kan det borres et hull for å gjøre enkle undersøkelser slik som fuktsøk.

Når du kjøper en brukt bolig

Når du kjøper en brukt bolig, er det viktig å være oppmerksom på at dette ikke kan sammenlignes med å kjøpe en ny bolig. Måten boligen ble bygget på kan være annerledes enn i dag. Bygninger svekkes over tid, og utsettes for slitasje blant annet på grunn av bruk og vær og vind. Mange boliger fornyes helt eller delvis, noen i flere omganger, eller det oppføres tilbygg. Særlig for boliger som er pusset opp eller endret, er det viktig å merke seg at fornyelse av overflater ikke nødvendigvis betyr at bygningsdeler under er forbedret.

Vurdering mot byggregler

Den bygningsakkyndige vil vurdere boligen mot hvordan det var vanlig å bygge og regler som gjaldt på søknadstidspunktet. Den bygningsakkyndige ser etter avvik som har betydning for og som reduserer boligens funksjon og verdi, og som kommer frem av Forskrift til avhendingslova.

Tilstandsrapporten beskriver ikke hele boligen

BYGNINGSSAKKYNDIGE SER FOR EKSEMPEL IKKE PÅ

- vanlig slitasje og normal vedlikeholdstilstand • bagatellmessige forhold som ikke påvirker bygningens bruk eller verdi vesentlig • etasjeskillere • tilleggsbygg slik som garasje, bod, anneks, naust også videre • utvendige trapper • støttemurer • skjulte installasjoner • installasjoner utenfor bygningen • full funksjonstesting av el- og VVS-installasjoner • geologiske forhold og bygningens plassering på grunnen • bygningens planløsning • bygningens innredning • løsøre slik som hvitevarer • utendørs svømmebasseng og pumpeanlegg • bygningens estetikk og arkitektur • bygningens lovlighet (bortsett fra bruksendringer, brannceller og forhold som åpenbart kan påvirke helse, miljø og sikkerhet) • fellesarealer (med mindre boligeier har vedlikeholdsplikt for fellesarealer og dette er kjent for bygningsakkyndig, eller fellesarealet har en særlig tilknytning til boligen).

© iVerdi 2023

Malen til denne rapporten, inkludert standardtekstene fra Verdi er vernet etter åndsverkloven og kan kun benyttes av av kunder hos iVerdi. For andre aktører er eksemplarframstilling av malen og standardtekster, som utskrift og annen kopiering til bruk som grunnlag for tilsvarende rapporter, bare tillatt når det er hjemlet i lov (kopiering til privat bruk, sitat o.l.) eller avtale med iVerdi (<https://iverdi.no/>).

Utnyttelse i strid med lov eller avtale kan medføre erstatnings- og straffeansvar.

Dette trenger du å vite om tilstandsrapporten

Tilstanden vurderes med ulike tilstandsgrader

Tilstanden gir uttrykk for en gitt forventet tilstand, blant annet vurdert ut fra alder og normal bruk. Ved Tilstandsgrad 0 (TG0) og Tilstandsgrad 1 (TG1) gir den bygningssakkyndige normalt ingen begrunnelse for valg av tilstandsgrad. Grunnen er at bygningen eller bygningsdelen da bare har normal slitasje. Ved skjulte konstruksjoner kan alder alene avgjøre tilstandsgrad. Når bygningssakkyndige anbefaler tiltak, for eksempel utbedringer, må brukeren av rapporten vurdere om tiltakene er nødvendige og lønnsomme.

Når den bygningssakkyndige velger tilstandsgrad, baseres vurderingen på faste kriterier som følger av gjeldende bransjestandard for Teknisk tilstandsanalyse ved omsetning av bolig og Forskrift til avhendingslova.



TILSTANDSGRAD 0, TG0: INGEN AVVIK

Bygningsdelen skal være tilnærmet ny, ikke vise tegn på slitasje og det skal være lagt frem dokumentasjon på faglig god utførelse. Det er ingen merknader til delen.



TILSTANDSGRAD 1, TG1: MINDRE AVVIK

Bygningsdelen skal bare ha normal slitasje, og straktiltak skal ikke anses som nødvendig. Graden kan også brukes når delen er ny, men der dokumentasjon på faglig god utførelse mangler.



TILSTANDSGRAD 2, TG2: VESENTLIGE AVVIK OG MINDRE AVVIK SOM ETTER NS 3600 GIR TG 2

Bygningsdelen skal enten ha feil utførelse, en skade eller symptomer på skade, sterk slitasje eller nedsatt funksjon. Graden gis når bygningsdelen trenger vedlikehold eller tiltak i nær fremtid. Graden skal også brukes når delen er gammel og det er grunn til å varsle om faren for skader på grunn av alderen, eller når det er grunn til å overvåke delen spesielt på grunn av fare for større skader eller følgeskader.



TILSTANDSGRAD 3, TG3: STORE ELLER ALVORLIGE AVVIK

Denne tilstandsgraden brukes ved kraftige tegn på forhold som man må regne med trenger utbedring straks eller innen kort tid. Det er påvist funksjonssvikt eller sammenbrudd.



IKKE UNDERSØKT/IKKE TILGJENGELIG FOR UNDERSØKELSE

Det kan være avvik/skader som ikke er avdekket.

Informasjon om utbedringskostnader

Utbedringskostnadene i rapporten er sjablongmessige anslag basert på observerte forhold som feil, skader eller uregelmessigheter, samt foreslåtte tiltak. Disse anslagene er veiledende, angis i fem intervaller, er basert på generelle erfaringstall, og må ikke forveksles med konkrete pristilbud fra håndverkere eller entreprenører. Faktiske kostnader kan variere betydelig, avhengig av individuelle valg, materialpriser og markedsforhold. For å få en nøyaktig vurdering av utbedringskostnadene anbefales ytterligere undersøkelser og innhenting av flere pristilbud fra kvalifiserte fagfolk. Slike anslag gis for TG3, der dette er mulig.



Tiltak under kr 20 000



Tiltak mellom kr 20 000 – 100 000



Tiltak mellom kr 100 000 – 200 000



Tiltak mellom kr 200 000 – 500 000



Tiltak over kr 500 000

Beskrivelse av eiendommen

Bygningen ble bygget i 1935. Boligen er oppført etter byggeforskrifter som gjaldt på oppføringstidspunktet. Nåværende eier overtok boligen i 2021.

Selveierleilighet - Byggeår: 1935

UTVENDIG

[Gå til side](#)

Sydvestvendt balkong av betongkonstruksjoner på ca. 3 m². Rekkverk av stålkonstruksjoner. Rekkverkshøyden ble målt til: 0,94 m.

Boligblokk bygget i 1935. Bygningen antas fundamentert med betong til stedlige masser. Grunnmur av betong. Etasjeskillere av betong. Yttervegger oppført med betong/murverk, utvendig pusset og malt. Saltak takkonstruksjon med sperrer av tre, antatt teknet med takstien. (ikke besiktiget)

INNENDIG

[Gå til side](#)

Himlinger med malt betong. Vegger med malte plater og betong. Gulv med parkett. Takhøyden i stuen ble målt til: 2,54 m.

VÅTROM

[Gå til side](#)

Bad: Himling med malte plater, innfelt downlights. Vegger med fliser. Gulv med fliser, elektrisk gulvvarme. Innredet med vegghengt klosett, servant på innredning, speilskap m/lys og dusjhjørne med svingbare glassdører. Opplegg for vaskemaskin. Naturlig avtrekk.

KJØKKEN

[Gå til side](#)

Kjøkkeninnredning med glatte fronter. Laminat benkeplate med nedfelt vask. Integrert platetopp, stekeovn og micro. Avtrekk over kokeplass. Det er kjøkkenventilator med avtrekk ut.

TEKNISKE INSTALLASJONER

[Gå til side](#)

Boligen varmes opp av radiatorer tilknyttet felles varmeanlegg. Elektrisk gulvvarme på bad.

Arealer

[Gå til side](#)

Forutsetninger og vedlegg

[Gå til side](#)

Lovlighet

[Gå til side](#)

Selveierleilighet

- Det foreligger godkjente og byggemeldte tegninger, som stemmer med dagens bruk

Sammendrag av boligens tilstand

Fordeling av tilstandsgrader

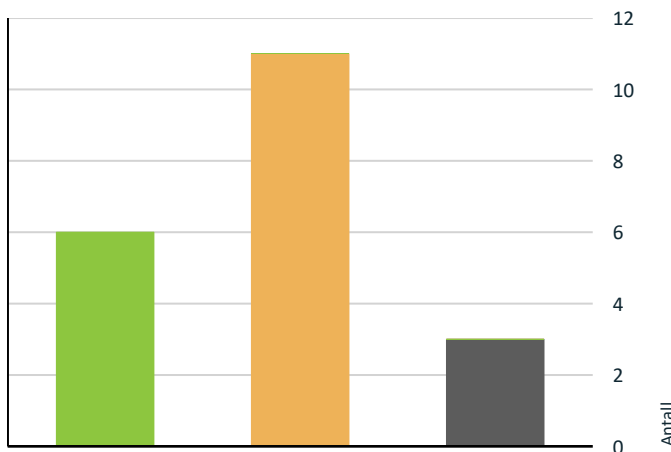

- TG0: Ingen avvik
- TG1: Mindre eller moderate avvik
- TG2: Avvik som kan kreve tiltak
- TG3: Store eller alvorlige avvik
- TG IU: Konstruksjoner som ikke er undersøkt

Vil du vite mer om tilstandsgrader? Se side 4.

- Tekniske installasjoner > Avløpsrør [Gå til side](#)
- Tekniske installasjoner > Ventilasjon [Gå til side](#)
- Våtrom > 3. etasje > bad > Overflater vegger og himling [Gå til side](#)
- Våtrom > 3. etasje > bad > Overflater Gulv [Gå til side](#)
- Våtrom > 3. etasje > bad > Sluk, membran og tettesjikt [Gå til side](#)
- Våtrom > 3. etasje > bad > Sanitærutstyr og innredning [Gå til side](#)
- Våtrom > 3. etasje > bad > Ventilasjon [Gå til side](#)

HELSE, MILJØ OG SIKKERHET

Forhold som åpenbart kan medføre fare for helse, miljø og sikkerhet

- Åpninger i rekkverk på balkong eller terrasse er ikke i henhold til krav i dagens forskrifter. [Gå til side](#)
- Rekkverket på balkong eller terrasse er for lavt i forhold til dagens krav.

Oppsummering av avvik

Vil du vite mer? Se på rommet eller bygningsdelen senere i rapporten.

Selveierleilighet

TG IU KONSTRUKSJONER SOM IKKE ER UNDERSØKT

- Innvendig > Pipe og ildsted [Gå til side](#)
- Tekniske installasjoner > Varmtvannstank [Gå til side](#)
- Våtrom > 3. etasje > bad > Tilliggende konstruksjoner våtrom [Gå til side](#)

TG 2 AVVIK SOM KAN KREVE TILTAK

- Utvendig > Vinduer [Gå til side](#)
- Utvendig > Balkongdør [Gå til side](#)
- Innvendig > Etasjeskille/gulv mot grunn [Gå til side](#)
- Tekniske installasjoner > Vannledninger [Gå til side](#)

Tilstandsrapport

SELVEIERLEILIGHET



Byggeår
1935

Kommentar
Hentet fra Ambita/Norges
Eiendommer.

UTVENDIG

TG 2 Vinduer

Beskrivelse

Vinduer med 3-lags isolerglass, prod. 1985.

Årstall: 1985

Kilde: Produksjonsår på produkt

Vurdering av avvik:

- Det er avvik:

Vinduer er av eldre dato og har oppnådd minste forventede brukstid. Det er økt risiko for punktering av isolerglass som følge av alder, og utskiftninger må påregnes på sikt. Det er vanskelig å angi når strakstiltak vil bli nødvendig, men vinduene har nådd minste forventede brukstid. Normal levetid for trevinduer er 20–60 år, avhengig av kvalitet, vedlikehold og eksponeringsforhold.

Konsekvens/tiltak

- Tiltak:

Vinduene tilstand bør overvåkes jevnlig, og utskiftning bør vurderes når tegn til punktering eller funksjonssvikt oppdages.

Dersom vinduene ikke skiftes ut ved behov, øker risikoen for redusert isolasjonsevne, trekk, fuktskader og økte vedlikeholdskostnader.

TG 1 Dører

Beskrivelse

Brann- og lydklassifisert entrédør.

TG 2 Balkongdør

Beskrivelse

Balkongdør med 3-lags isolerglass, prod. 1985.

Årstall: 1985

Kilde: Produksjonsår på produkt

Vurdering av avvik:

- Det er avvik:

Balkongdør er av eldre dato og har oppnådd minste forventede brukstid. Det er fare for punktering av isolerglass som følge av alder, og påregnelig med utskiftninger på sikt. Det er vanskelig å angi når strakstiltak vil bli nødvendig, men vinduene har nådd minste forventede brukstid. Normal tid før utskifting av balkongdører er 20–60 år, avhengig av kvalitet, vedlikehold og eksponeringsforhold.

Konsekvens/tiltak

- Tiltak:

Overvåk tilstanden jevnlig. For å få tilstandsgrad 0 eller 1 må balkongdører skiftes ut, men tidspunktet for når dette er nødvendig er vanskelig å si noe om

Tilstandsrapport

TG 1 Balkonger, terrasser og rom under balkonger

Beskrivelse

Sydvestvendt balkong av betongkonstruksjoner på ca. 3 m². Rekkverk av stålkonstruksjoner. Rekkverkhøyden ble målt til: 0,94 m.

Andre utvendige forhold

Beskrivelse

Boligblokk bygget i 1935. Bygningen antas fundamentert med betong til stedlige masser. Grunnmur av betong. Etasjeskillere av betong. Yttervegger oppført med betong/murverk, utvendig pusset og malt. Saltak takkonstruksjon med sperrer av tre, antatt teknet med takstien. (ikke besiktiget)

INNVENDIG

TG 1 Overflater

Beskrivelse

Himlinger med malt betong. Vegger med malte plater og betong. Gulv med parkett. Tak høyden i stuen ble målt til: 2,54 m.

TG 2 Etasjeskille/gulv mot grunn

Beskrivelse

Etasjeskillere av betong.

Vurdering av avvik:

- Målt høydeforskjell på mellom 10 - 20 mm innenfor en lengde på 2 meter. Tilstandsgrad 2 gis med bakgrunn i standardens krav til godkjente måleavvik.

Målt gjennom stuerommet og gang. Det er påregnelig med stedvis retningsavvik i eldre etasjeskillere av betong. Det anmerkes at det ikke er gjort inngripen i konstruksjonen.

Konsekvens/tiltak

- For å få tilstandsgrad 0 eller 1 må høydeforskjeller rettes opp. Det vil imidlertid sjelden være økonomisk rasjonelt som et enkeltstående tiltak i en bolig som dette. Dersom boligen en gang skal renoveres, kan man vurdere slike tiltak.

Det anses ikke være noen umiddelbare tiltak nødvendig, det vil være naturlig å gjøre opprettende tiltak ved oppussing av overflater.

TG IU Pipe og ildsted

Beskrivelse

Boligen har mursteinspipe. Peis i stuen. Pipe og ildsted er begrenset, visuelt kontrollert av takstmannen. Dette anbefales gjort av brann-/feievesen før bruk.

TG 1 Innvendige dører

Beskrivelse

Glatte innerdører.

Andre innvendige forhold

Beskrivelse

Boligen varmes opp av radiatorer tilknyttet felles varmeanlegg. Elektrisk gulvvarme på bad.

Tilstandsrapport

VÅTROM

3. ETASJE > BAD

Generell

Beskrivelse

Himling med malte plater, innfelt downlights. Vegger med fliser. Gulv med fliser, elektrisk gulvvarme. Innredet med vegghengt klosett, servant på innredning, speilskap m/lys og dusjhjørne med svingbare glassdører. Opplegg for vaskemaskin. Naturlig avtrekk.

Årstall: 2009

Kilde: Info fra sameie/borettslag

3. ETASJE > BAD

TG 2 Overflater vegger og himling

Beskrivelse

Himling med malte plater, innfelt downlights. Vegger med fliser.

Vurdering av avvik:

- Det er avvik:

Overflatene fremstår visuelt i god stand. Tilstandsgrad er satt med bakgrunn i konstruksjonens alder, som medfører økt usikkerhet knyttet til skjulte forhold og forventet restlevetid.

Konsekvens/tiltak

- Tiltak:

Det bør vurderes tiltak for å begrense den direkte vannpåkjenningen eller foreta oppussing/vedlikehold i våtsonen som følge av alder på fliser og tettesjikt. Et enkelt tiltak kan være å sette inn et dusjkabinett.

Konsekvensen av manglende tiltak er økt risiko for fuktskader i underliggende konstruksjoner, da eldre overflater og tettesjikt kan ha redusert funksjon og levetid.

3. ETASJE > BAD

TG 2 Overflater Gulv

Beskrivelse

Gulv med fliser, elektrisk gulvvarme.

Vurdering av avvik:

- Det er avvik:

Overflatene fremstår visuelt i god stand. Tilstandsgrad er satt med bakgrunn i konstruksjonens alder, som medfører økt usikkerhet knyttet til skjulte forhold og forventet restlevetid.

Konsekvens/tiltak

- Tiltak:

Det bør vurderes tiltak for å begrense den direkte vannpåkjenningen eller foreta oppussing/vedlikehold i våtsonen som følge av alder på fliser og tettesjikt. Et enkelt tiltak kan være å sette inn et dusjkabinett.

Konsekvensen av manglende tiltak er økt risiko for fuktskader i underliggende konstruksjoner, da eldre overflater og tettesjikt kan ha redusert funksjon og levetid.

3. ETASJE > BAD

TG 2 Sluk, membran og tettesjikt

Beskrivelse

Det er plastsluk og banemembran med ukjent utførelse

Vurdering av avvik:

- Mer enn halvparten av forventet brukstid er passert på membranløsningen.

Tilstandsrapport

Konsekvens/tiltak

- Overvåk tilstanden jevnlig. For å få tilstandsgrad 0 eller 1 må tettesjiktet skiftes ut, men tidspunktet for når dette er nødvendig er vanskelig å si noe om.
- Det er viktig å merke seg at levetiden til en membran varierer basert på kvalitet, installasjon og bruk. Eldre membraner kan bli sprø og sprekke opp, noe som fører til at de mister sin vanntettende funksjon. Dette kan resultere i vannlekkasjer gjennom vegger og gulv og fuktskader.

3. ETASJE > BAD

Sanitærutstyr og innredning

Beskrivelse

Innredet med vegghengt klosett, servant på innredning, speilskap m/lys og dusjhjørne med svingbare glassdører. Opplegg for vaskemaskin.

Vurdering av avvik:

- Det er påvist fuktskjolder/svelling i skapinnredning.

Konsekvens/tiltak

- Skadede deler av innredning/utstyr må skiftes ut/utbedres.

3. ETASJE > BAD

Ventilasjon

Beskrivelse

Naturlig ventilering via lufteluke.

Vurdering av avvik:

- Rommet har kun naturlig ventilasjon.

NS3600 krever mekanisk/elektrisk styrt vifte for å kunne gi tg 0/1. Naturlig oppdriftsventilasjon er vanlig i blokkleiligheter, det er normalt ikke tillatt med forsert avtrekk til felles kanaler for bygget.

Konsekvens/tiltak

- Elektrisk avtrekksvifte bør monteres for å lukke avviket.

Det er vanskelig å etablere en annen løsning på bakgrunn av at det muligens ikke er godkjent av sameiet/borettslaget å etablere mekanisk/forsert avtrekk til felles luftkanaler i bygget.

3. ETASJE > BAD

Tilliggende konstruksjoner våtrom

Beskrivelse

Hulltaking er ikke foretatt da det ikke er fysisk mulig pga tilliggende konstruksjoner.

Vurdering av avvik:

- Det er pga bygningsmessige hindringer ikke fysisk mulig å foreta hulltaking i vegg bak våtsone.

Konsekvens/tiltak

- TGIU gitt ut ifra manglende mulighet for hulltaking.

KJØKKEN

3. ETASJE > KJØKKEN

Overflater og innredning

Beskrivelse

Kjøkkeninnredning med glatte fronter. Laminat benkeplate med nedfelt vask. Integriert platetopp, stekeovn og micro. Avtrekk over kokeplass.

3. ETASJE > KJØKKEN

Avtrekk

Tilstandsrapport

Beskrivelse

Det er kjøkkenventilator med avtrekk ut.

TEKNISKE INSTALLASJONER

TG 2 Vannledninger

Beskrivelse

Vannrør av kobber. Vannledningene er begrenset visuelt kontrollert i forbindelse med rapporten. Hvis riktig tilstand på vannledningene skal kartlegges, kan dette gjøres ved hjelp av TV-kontroll.

Vurdering av avvik:

- Mer enn halvparten av forventet brukstid er passert på innvendige vannledninger.

Konsekvens/tiltak

- Andre tiltak:

Det er registrert at mer enn halvparten av forventet brukstid er passert på innvendige vannledninger. Dette medfører økt risiko for lekkasjer og følgeskader. Selv om anlegget fungerer på befaringstidspunktet, kan svikt oppstå uten forvarsel. Tiltak kan ikke utelukkes, og kjøper må påregne vedlikehold og eventuell utskifting.

TG 2 Avløpsrør

Beskrivelse

Avløpsrør av plast. Avløpsledningene er begrenset visuelt kontrollert i forbindelse med rapporten. Hvis riktig tilstand på avløpsledningene skal kartlegges, kan dette gjøres ved hjelp av TV-kontroll.

Vurdering av avvik:

- Mer enn halvparten av forventet brukstid er passert på innvendige avløpsledninger.

Konsekvens/tiltak

- Andre tiltak:

Det er registrert at mer enn halvparten av forventet brukstid er passert på innvendige avløpsledninger. Dette medfører økt risiko for lekkasjer og følgeskader. Selv om anlegget fungerer på befaringstidspunktet, kan svikt oppstå uten forvarsel. Tiltak kan ikke utelukkes, og kjøper må påregne vedlikehold og eventuell utskifting.

TG 2 Ventilasjon

Beskrivelse

Boligen har naturlig ventilasjon med luften spaltes i vinduer.

Vurdering av avvik:

- Det er påvist mangelfull ventilasjon på ett eller flere rom i boligen.

Konsekvens/tiltak

- Andre tiltak:

Det bør etableres veggventiler eller vindusventiler i alle oppholdsrom som mangler dette, og ventilasjonsløsningen bør vurderes av fagperson. Mangelfull ventilasjon kan føre til dårlig luftkvalitet, økt risiko for fuktskader og kondens, samt redusert bokomfort.

TG 1U Varmtvannstank

Beskrivelse

Sentralt varmtvannsberedning.

Vannbåren varme

Beskrivelse

Radiatorer tilknyttet vannbåren varme. Vannbåren varme er begrenset visuelt kontrollert i forbindelse med rapporten. Hvis riktig tilstand på rør skal

Tilstandsrapport

kartlegges, kan dette gjøres ved hjelp av TV-kontroll.

Elektrisk anlegg

Dette er en forenklet kontroll begrenset til de spørsmål og undersøkelser som forskrift til avhendingslova (tryggere bolighandel) § 2-18 inneholder. Dette kan ikke sammenlignes med en kontroll utført av offentlig myndighet (Det lokale eltilsyn) eller registrert elektrovirksomhet, og en bygnings sakkyndig har verken kompetanse eller lov til å foreta en slik kontroll.

Tilstanden er vurdert ut fra den forenklete og begrensede kontrollen som forskriften inneholder. El-anlegget kan ha feil og mangler som en slik forenklet undersøkelse ikke vil avdekke. Vær derfor oppmerksom på denne risikoen, og søk videre veiledning eller få en fullstendig kontroll utført av registrert elektrovirksomhet.

Beskrivelse

Automatsikringer. Undertegnede har ikke elektrokompetanse, og det elektriske anlegget er derfor ikke faglig vurdert. Det elektriske er veldig begrenset kontrollert i forbindelse med rapporten da dette krever Nemko godkjent kompetanse. På generelt grunnlag anbefales det kontroll av el-anlegget av autorisert firma.

1. Foreligger det eltilsynsrapport de siste 5 år, og det er ikke foretatt arbeid på anlegget etter denne, utenom retting av eventuelle avvik i eltilsynsrapport (dvs en el-tilsynsrapport uten avvik)?

Nei

Spørsmål til eier

2. Er alle elektriske arbeider/anlegg i boligen utført av en registrert elektroinstallasjonsvirksomhet?
Ja I hvertfall i nåværende eier eietid.
3. Er det elektriske anlegget utført eller er det foretatt tilleggsarbeider på det elektriske anlegget etter 1.1.1999?
Ja

Eksisterer det samsvarserklæring?

Ja

Renovering av deler av eksisterende elektrisk installasjon

Arbeidet gjelder utskifting til nytt elektrisk anlegg innenfor omfanget spesifisert nedenfor.

Stue:

Stikkontakter – 9 stk.

Dimmer

Takpunkt med lampe

Soverom 1:

Stikkontakter – 4 stk.

Dimmer

Takpunkt med lampe

Soverom 2:

Stikkontakter – 2 stk.

Dimmer

Takpunkt med lampe

Kjøkken:

Stikkontakter – 4 stk.

Komfyrvakt

Stikkontakt for oppvaskmaskin

Stikkontakt for stekeovn

Sikringsskap:

Overspenningsvern

Jordfeilautomat 25A med kurs C – komfyr

Jordfeilautomat 15A med kurs C – 6 stk.

Nye kurser nr. 3, 4, 5, 6, 7 og 8

Utført av Kvant Elektro

4. Foreligger det kontrollrapport fra offentlig myndighet – Det Lokale Eltilsyn (DLE) eller eventuelt andre tilsvarende kontrollinstanser med avvik som ikke er utbedret eller kontrollen er over 5 år?

Tilstandsrapport

Nei

5. Forekommer det ofte at sikringene løses ut?

Nei

6. Har det vært brann, brantilløp eller varmgang (for eksempel termiske skader på deksler, kontaktpunkter eller lignende) i boligens elektriske anlegg?

Nei

Generelt om anlegget

7. Er det tegn til at det har vært termiske skader (tegn på varmgang) på kabler, brytere, downlights, stikkontakter og elektrisk utstyr? Sjekk samtidig tilstanden på elektrisk tilkobling av varmtvannsbereder, jamfør eget punkt under varmtvannstank

Nei

8. Er der synlig defekter på kabler eller er disse ikke tilstrekkelig festet?

Nei

Inntak og sikringsskap

9. Er det tegn på at kabelinnføringer og hull i inntak og sikringsskap ikke er tette, så langt dette er mulig å sjekke uten å fjerne kapslinger?

Nei

10. Finnes det kursfortegnelse, og er den i samsvar med antall sikringer?

Ja

11. Foreta en helhetsvurdering av det elektriske anlegget, dets alder, allmenne tilstand og fare for liv og helse. Bør det elektriske anlegget ha en utvidet el-kontroll?

Ja Leiligheten har hatt flere eiere, ukjent hva som er gjort av tidligere eier da det ikke foreligger dokumentasjon/samsvarserklæringer på hele det elektriske anlegget.

Det anbefales derfor alltid utvidet kontroll da dette ligger utenfor takstmannens kompetanseområde.

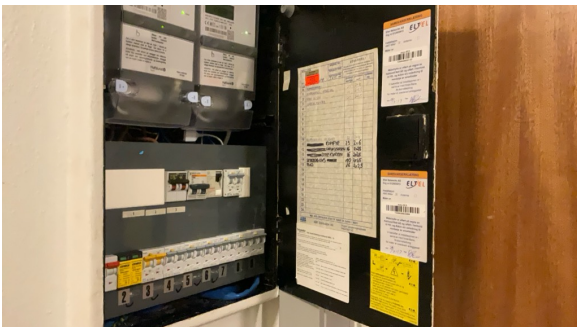

FORHOLD SOM ÅPENBART KAN MEDFØRE FARE FOR HELSE, MILJØ OG SIKKERHET

Dette punktet inneholder tydelige og lett synlige forhold ved boligen som åpenbart kan påvirke helse, miljø og sikkerhet, og som bygningssakkyndige har oppdaget. Terskelen for hva som anses som åpenbart er høy, og det utføres ikke undersøkelser med sikte på å avdekke slike forhold. Punktet omfatter ikke skjulte eller ikke-synlige forhold, tekniske vurderinger eller forhold som krever spesialundersøkelser. Forhold vurderes etter byggeteknisk forskrift på befaringstidpunktet. Røykvarslere og håndholdt brannslukningsutstyr vurderes etter gjeldende forskrift om brannforebygging.

Helse, miljø og sikkerhet

Vurdering av avvik:

- Åpninger i rekkverk på balkong eller terrasse er ikke i henhold til krav i dagens forskrifter.
- Rekkverket på balkong eller terrasse er for lavt i forhold til dagens krav.

Konsekvens/tiltak

- Det er ikke krav om utbedring av åpninger i rekkverk til dagens forskriftskrav.
- Det er ikke krav om utbedring av rekkverkshøyde opp til dagens forskriftskrav.

Tilstandsrapport

Rekkverket bør bygges om eller forhøyes slik at det tilfredsstiller dagens krav til høyde og åpninger.

Konsekvensen av å ikke utbedre dette er økt risiko for fallulykker, spesielt for barn, samt at sikkerheten generelt ikke er ivaretatt i henhold til gjeldende forskrifter.

Arealer, byggetegninger og brannceller

Standard gjeldende fra 01.01.2024

Arealmålinger og arealoppsett er basert på Norsk standard 3940:2023 Areal- og volum-beregninger av bygninger. Arealet gjelder for tidspunktet da boligen ble målt

Hva er måleverdig areal?

Arealet i rommet må ha minst 1,90 m fri høyde over gulvet og minst bredde på 0,60 m. Et loft med skråtak vil for eksempel bare få registrert målbart areal der høyden er minst 1,90 m og bredden minst 0,60 m. Rommet må ha dør eller luke og gangbart gulv.

Hva er bruksareal?

BRA = BRA-i + BRA-e + BRA-b

Bruksarealet for bygningen er bruttoarealet minus arealet som opptas av yttervegger.

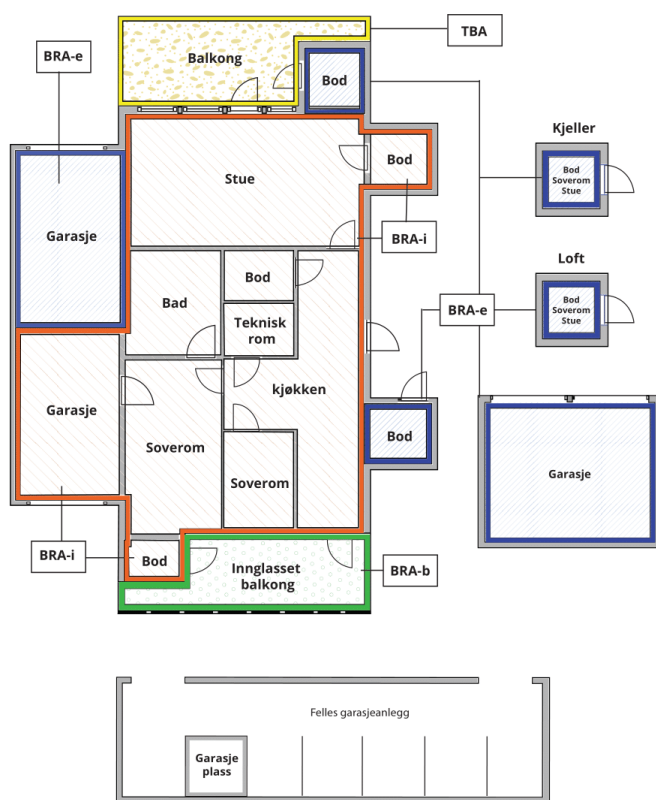

Carport og/eller garasjeplass i felles garasjeanlegg er ikke måleverdig areal

Internt bruksareal (BRA-i)	Arealet innenfor boenheten(e)
Eksternt bruksareal (BRA-e)	Arealet av alle rom utenfor boenheten(e) og som tilhører denne, slik som for eksempel boder
Innglasset balkong mv (BRA-b)	Arealet av innglasset balkong, veranda eller altan når denne er tilknyttet boenheten(e)
Terrasse- og balkongareal (TBA)	Arealet av terrasser, åpne balkonger og åpen altan tilknyttet boenheten(e)

Gulvareal (GUA)
Er sum av BRA (bruksareal) og ALH (areal med lav takhøyde).

Areal med lav takhøyde (ALH) er ikke måleverdig areal, som skyldes skråtak og lav himlingshøyde.

GUA kan opplyses i markedsføring der det er aktuelt for den konkrete boligen og kun sammen med BRA-i, for eksempel der gulvflaten har en verdi og har funksjon ved møblering og bruk av rommene. Ikke innredet areal som kaldloft, måles og oppgis normalt ikke.

Arealet kan ikke alltid fastsettes nøyaktig

Areal kan være komplisert eller umulig å måle opp nøyaktig fordi det er vanskelig å fastslå tykkelsen på innervegger, skjevheter i og utforming av bygningskonstruksjoner som karnapp, buer og vinkler som ikke er rette, åpne rom over flere etasjer og så videre.

Eiendommens markedsverdi kan ikke baseres på en matematisk beregning basert på antall kvadratmeter opplyst i rapporten. Opplysninger om areal kan altså ikke alene benyttes for å beregne eiendommens verdi.

Den bygningsfaglige kan avdekke eventuelle bruksendringer og avvik i branncelleinndeling

Den bygningsfaglige ser på byggetegninger hvis de er tilgjengelige og dette er en del av oppdraget, og vurderer bruken av boligen opp mot tegningene. Hvis den bygningsfaglige avdekker at en bolig ikke ser ut til å være delt opp i brannceller etter kravene i byggeteknisk forskrift på befaringstidspunktet, skal det opplyses om dette.

Reglene om bruksendring og brannceller kan være kompliserte. Søk videre faglige råd om rapporten ikke gir deg svar. Den bygningsfaglige kan ikke vurdere og svare på alle spørsmål, og kan heller ikke vite om kommunen kan gi unntak for kravene som gjelder. [Vil du vite mer?](#)

Om brannceller

En branncelle er hele eller avgrensede deler av en bygning hvor en brann fritt kan utvikle seg uten at den kan spre seg til andre bygninger eller andre deler av bygningen i løpet av en fastsatt tid.

Om bruksendring

Bruksendring er å endre bruken av et rom fra en tillatt bruk til en annen. Dette kan kreve søknad og tillatelse, for eksempel hvis du endrer et rom fra bod til soverom eller arbeidsrom, eller hvis du endrer en bolig til to separate boliger.

Rom for varig opphold har krav til takhøyde, romstørrelse, rømningsvei og lysforhold som må være oppfylt. Du kan søke kommunen om unntak for kravene, men kan ikke regne med å få unntak for krav som går på helse og sikkerhet, for eksempel krav til rømningsvei.

Bruksendring som krever godkjenning, og som ikke er søkt bruksendret, er ulovlig. Kommunen kan etter plan- og bygningsloven kapittel 32 forfølge overtredelser. Kommunen kan pålegge deg å avslutte den ulovlige bruken, eventuelt å rette eller tilbakeføre rommet til godkjent bruk.

Arealer

Selveierleilighet

Etasje	Bruksareal BRA m ²			SUM	Terrasse- og balkongareal (TBA)
	Internt bruksareal (BRA-i)	Eksternt bruksareal (BRA-e)	Innglasset balkong (BRA-b)		
Loft		1		1	
3. etasje	60			60	3
Kjeller		2		2	
SUM	60	3			3
SUM BRA	63				

Romfordeling

Etasje	Internt bruksareal (BRA-i)	Eksternt bruksareal (BRA-e)	Innglasset balkong (BRA-b)
Loft		Bod	
3. etasje	Entré, bad, 2 soverom, kjøkken, og stue		
Kjeller		Bod	

Kommentar

Fellesareal:

- En loftsbod med gulvflate på ca. 1,4 m².
- En kjellerbod på ca. 2,2 m².

Det gjøres særskilt oppmerksom på at eksternt bod som er medtatt som BRA-e og i totalt BRA ligger på fellesareal, men disponeres av denne leiligheten.

Lovlighet

Byggetegninger

Det foreligger godkjente og byggemeldte tegninger, som stemmer med dagens bruk

Nyere håndverkstjenester

Er det ifølge eier utført håndverkstjenester på boligen siste 5 år?

Kommentar: Se sammendrag for info.

Ja Nei

Befarings - og eiendomsopplysninger

Befaring

Dato	Til stede	Rolle
22.5.2026	Marcus Bratland	Takstingeniør
	Jørgen August Wang	Kunde

Matrikkeldata

Kommune	gnr.	bnr.	fnr.	snr.	Areal	Kilde	Eieforhold
301 OSLO	216	47		14	531 m ²	IKKE OPPGITT (Ambita)	Eiet

Adresse

Gørbitz' gate 3A, 0360 OSLO

Hjemmelshaver

Jørgen August Mydske Wang

Boligselskap

SAMEIET GØRBITZ GATE 3

Eierandel

60 / 1698

Forretningsfører

S & J
EIENDOMSFORVALTNING AS

Organisasjonsnr

980538273

Felles formue

Kr. 12 947 30.04.2026

Felles gjeld:

Kr. 2 465 30.04.2026

Forsikring

Selskap	Avtalenr	Type	Forsikringssum	Årlig premie
Protector Forsikring	1364032-7.4			

Kommentar

Det forutsettes at boligen er fullverdi forsikret.

Kilder og vedlegg

Dokumenter

Beskrivelse	Dato	Kommentar	Status	Sider	Vedlagt
Egenerklæring			Gjennomgått		Nei
Megleropplysninger			Gjennomgått		Nei
Tegninger			Gjennomgått		Nei

Revisjoner

Versjon	Ny versjon	Kommentar
1	26.05.2026	

For gyldighet på rapporten se forside

Forutsetninger

Tilstandsrapportens avgrensninger

STRUKTUR OG REFERANSENIVÅ

• Rapporten baserer seg på krav i forskrift til avhendingslova (tryggere bolighandel). Rapportens struktur, metode og begrepsbruk følger i hovedsak Norsk Standard NS 3600:2018 (teknisk tilstandsanalyse ved omsetning av bolig), samt Takstbransjens retningslinjer for arealmåling når det gjelder fordeling mellom P-areal og S-areal.

• Bygningssakkyndig er ikke ansvarlig for tilbakeholdt eller uriktig informasjon, som har betydning for tilstandsvurderingen. Rapporten beskriver avvik, det vil si en tilstand som er dårligere enn referansenivået. Rapporten vil normalt ikke fremheve positive sider ved boligen ut over det som fremgår av tilstandsgradene.

• For anbefalte tiltak ved TG2 og TG3 må du vurdere om tiltakene er nødvendige og lønnsomme. Hva det vil koste å utbedre rom eller bygningsdeler vil avhenge av registrerte avvik og tiltak som kommer frem i rapporten. Anslaget er gitt på generelt grunnlag basert på prisintervaller. Anslaget må ikke forveksles med en konkret vurdering og tilbud fra en entreprenør eller håndverker. Utbedringskostnadene vil også avhenge av personlige preferanser og markedspris på materialer og tjenesteyter.

• Vurdering mot byggeregler
Den bygningssakkyndige vil vurdere boligen mot hvordan det var vanlig å bygge og regler som gjaldt på søknadstidspunktet. Noen rom og bygningsdeler slik som bad og vaskerom, og forhold som gjelder sikkerhet mot brann, rekkverk og trapper osv., vil den bygningssakkyndige vurdere mot dagens regelverk. Etter dagens regelverk vil disse kunne få en tilstandsgrad 2 eller 3 uten at det nødvendigvis er krav om at avviket må utbedres.

PRESISERINGER

Tilstandsrapporten gjelder hovedbygget. Tilleggsbygninger, som for eksempel garasje, gis kun en enkel beskrivelse.

Avvik er vurdert ut fra tekniske forskrifter på godkjenningstidspunktet for bygget. Noen bygningsdeler er vurdert etter gjeldende teknisk forskrift på befaringstidspunktet. Dette gjelder blant annet:

i. våtrom (bad, vaskerom) og andre fuktutsatte rom

ii. forhold knyttet til brann, rømming, sikkerhet, for eksempel rekkverkhøyder/åpninger, ulovlige bruksendringer, brannceller osv.

• For skjulte konstruksjoner, som vann og avløp uten dokumentasjon, er kvalitet og alder vurdert.

• Fastmonterte installasjoner, for eksempel innfelt belysning og høyttalere, skal ikke demonteres for å sjekke dampsperran bak. Dette er av hensyn til bygningssakkyndiges kompetanse og risikoen for skade.

• Kontroll av fukt i konstruksjonen ved hulltaking i bad og vaskerom (våtrom), rom under terreng (kjelleretasje, underetasje og sokkeetasje) eller andre bygningsdeler, skal skje etter eiers aksept. Hulltaking av våtrom og rom under terreng kan i visse tilfeller unnlates (ref. forskrift til avhendingslova).

• Kontroll av romfunksjoner for P-ROM blir bare utført når det ikke

foreligger godkjente og byggemeldte tegninger, eller når tegninger ikke stemmer med dagens bruk.

• Bygningssakkyndig gir en forenklet vurdering av branntekniske forhold og elektriske installasjoner i boligen hvis det er mer enn fem år siden siste el-tilsyn. Ved behov for grundigere undersøkelser, kan bygningssakkyndig anbefale boligkjøper ta kontakt med offentlige myndigheter eller en kvalifisert elektrofaglig fagperson.

TILLEGGSUNDERSØKELSER

Etter avtale med eier kan tilstandsanalysen utvides til også å omfatte tilleggsundersøkelser utover minimumskravet i forskriften.

BEFARINGEN

Rapporten gir en vurdering av byggverk og bygningsdeler som bygningssakkyndig har observert, og som fremkommer av forskrift til avhendingslova. Rapporten er likevel ingen garanti for at det ikke kan finnes skjulte feil, skader og mangler. NS 3600:2018 (teknisk tilstandsanalyse ved omsetning av bolig) har undersøkelsesnivå 1 til 3, hvor nivå 1 er det laveste og basert på visuell observasjon. Rapporten er basert på undersøkelsesnivå 1, med noen få unntak: våtrom og rom under terreng.

I praksis betyr dette at:

• befaringen skal begrenses til kun visuelle observasjoner på tilgjengelige flater uten fysiske inngrep (f.eks. riving).

• flater som er skjult av snø eller på annen måte ikke er tilgjengelige eller skjult, blir ikke kontrollert.

• det blir ikke utført funksjonsprøving av bygningsdeler, som isolasjon, piper, ventilasjon, elektrisk anlegg, osv.

• det gis ikke en vurdering av boligens tilbehør, hvite- og brunevarer og annet inventar. Dette gjelder også integrert tilbehør.

• inspisering av yttertak er basert på det som er synlig, normalt på innsiden fra loftet og utvendig fra stige/bakkenivå. I en del situasjoner er det ikke sikkerhetsmessig forsvarlig å undersøke taket fra utsiden, og da vil vurderingen være basert på alder og materialer.)

• stikkprøvetakninger er tilfeldig valgt og kan innebære kontroll under overflaten med spiss redskap eller lignende.

UTTRYKK OG DEFINISJONER

• Referansenivå: kravet til bygningsdelen eller rommet på byggetidspunktet.

• Tilstand: byggverkets eller bygningsdelens tekniske, funksjonelle eller estetiske status på et gitt tidspunkt.

• Symptom: forhold som gir indikasjon på hvilken tilstand et byggverk eller en bygningsdel befinner seg i. Benyttes ved beskrivelse av avvik og alder.

• Skadegjører: i hovedsak råte, sopp og skadedyr.

• Fuktsøk: overflatesøk med egnet søkeutstyr som fuktindikator eller visuelle observasjoner.

Forutsetninger

- Fuktmåling: måling av fuktinnhold i materiale eller i bakenforliggende konstruksjon ved bruk av egnet måleutstyr, blant annet hammerелеktrode og pigger.
- Hulltaking: boring av hull for inspeksjon og fuktmåling i risikoutsatte konstruksjoner, primært i tilstøtende vegger til bad, utforede kjellervegger og eventuelt i oppforede kjellergulv.
- Normal slitasjegrad: forventet slitasje av materiale i overflaten som er basert på enkle visuelle observasjoner. Kan vurderes sammen med bygningsdelens alder.
- Forventet gjenværende brukstid: anslått tid et byggverk eller en del av et byggverk vil kunne tjene sitt formål (NS 3600:2018, termer og definisjoner punkt 3.9).

AREALBEREGNING FOR BOENHETER

- Areal fastsettes etter Forskrift til avhendingsloven og Norsk Standard 3940 Areal- og volum-beregninger av bygninger fra 2023.
- Areal oppgis i hele kvadratmeter i rapporten, og gjelder for det tidspunkt oppmålingen fant sted.
- Bruksareal (BRA) er det måleverdige arealet som er innenfor omsluttete vegger målt i gulvhøyde (bruttoareal minus arealet som opptas av yttervegger). I tillegg til gulvhøyde gjelder regler om fri bredde for at arealet skal være måleverdig, med betydning for BRA av for eksempel loft med skråtak. BRA består av internt bruksareal (BRA-i), eksternt bruksareal (BRA-e) og innglasset balkong mv (BRA-b). Terrasse- og balkongareal (TBA) opplyses der tilstandsrapporten skal benyttes i boligomsetningen og der det er aktuelt. I tillegg kan gulvareal (GUA) og areal med lav takhøyde (ALH) opplyses sammen med BRA der det er aktuelt og en del av oppdraget. Rom skal ha atkomst og gangbart gulv for å kunne regnes som BRA/måleverdig areal.
- Arealet måles og oppgis dersom arealet oppfyller krav til måleverdighet, slik som at arealet må ha minst en bredde på 0,6m og minst en høyde på 1,9 m osv. Et rom kan være i strid med teknisk forskrift og mangle godkjenning hos kommunen for den aktuelle bruken, uten at dette får betydning for om arealet måles og oppgis i tilstandsrapporten. Når arealet måles tas det ikke hensyn til om arealet er lovlig oppført eller om bruken er lovlig, bruksendringer, lysforhold eller andre sikkerhetsmangler.
- Eiendommens markedsverdi kan ikke baseres på en rent matematisk beregning i forhold til antall kvadratmeter opplyst i rapporten. Opplysninger om areal kan altså ikke alene benyttes for beregning av eiendommens verdi.
- Rom som ligger utenfor boenheten, men som eier har påvist og/eller opplyst at tilhører boenheten, er oppmålt og inkludert i BRA-e. Det er ikke fremvist dokumentasjon på at rommet tilhører boenheten, med mindre dette er angitt særskilt. Rom utenfor boenheten kan omdisponeres av borettslaget/sameiet og dette kan påvirke boligens BRA. Vær oppmerksom på at NS 3940:2023 og eierseksjonsloven har ulik definisjon av fellesareal. Ved arealmåling gjelder NS 3940:2023 som definerer fellesareal slik: "Delen av bygning som brukes av to eller flere bruksenheter eller til bygningens forvaltning, drift eller vedlikehold.
- Se øvrig informasjon om areal i rapporten, Norsk Standard 3940 (2012 og 2023) og veiledningen til disse.

Verdi, takstingeniøren og takstforetaket behandler personopplysninger som takstingeniøren trenger for å kunne utarbeide rapporten. Personvernerklæring med informasjon om bruk av personopplysninger og dine rettigheter finner du her [Personvernerklæring - iVerdi](#)

Rapporten begrenser seg til leiligheten, og det som normalt vil omfattes av eiers selvstendige vedlikeholdsansvar som seksjonseier. Normalt utgjør dette alt innenfor leilighetens/seksjonens vegger.

Tilstandsrapporten tar derfor ikke for seg bygningens fellesdeler som for eksempel tak, yttervegger, grunnmur, drenering, og felles tekniske installasjoner. Balkonger/terrasser og vindu vurderes dersom takstmannen finner det relevant for leiligheten.

Det anbefales på generelt grunnlag å sette seg inn i sameiets vedtekter vedr. ansvarsfordeling av vedlikeholdsplikter.

Egenerklæring

Gørbitz' gate 3 A, 0360 OSLO

29 Apr 2026

Informasjon om eiendommen

Adresse	Postadresse	Enhetsnummer
Gørbitz' gate 3 A	Gørbitz' gate 3 A	

Opplysninger om selger og salgsobjekt

Driver du med omsetning eller utvikling av eiendom?

Ja Nei

Når kjøpte du boligen?

Juni 2021

Har du selv bodd i boligen?

Ja Nei

Når og hvor lenge har eieren bodd i boligen? Hvis det er lengre perioder eieren ikke har bodd i boligen er det fint om du oppgir dette. Her kan du også oppgi annen relevant informasjon om eierskapet.

Har drevet med både langtidsutleie og korttidsutleie i perioden. Men har majoriteten av perioden bodd der selv.

Har du kjennskap til feil /t eller mangler ved borettslagets/sameiets fellesområder, som for eksempel garasje, ønsker vi at du oppgir dette når du svarer på spørsmålene i egenerklæringen.

Informasjon om eksisterende husforsikring

Protector Forsikring ASA-24, 1364032-2.1

Informasjon om selger

Selger

Wang, Jørgen August Mydske

Forbehold

Selger tar spesifikt forbehold om feil og mangler som er beskrevet i egenerklæringsskjemaet.

Boligkjøper anses å kjenne til forholdene som er omtalt i dette egenerklæringsskjemaet. Disse forholdene kan ikke gjøres gjeldende som feil eller mangler senere.

Boligkjøper oppfordres til å selv undersøke eiendommen grundig.



Våtrom

1 Har det vært feil på bad, vaskerom eller toalettrom?

Ja Nei, ikke som jeg kjenner til

2 Er det utført arbeid på bad, vaskerom eller toalettrom?

Ja Nei, ikke som jeg kjenner til

Tak, yttervegg og fasade

3 Har det lekket vann utenfra og inn, eller er det sett andre tegn til fukt?

Ja Nei, ikke som jeg kjenner til

4 I din leilighet, er det utført arbeid på tak, yttervegg, vindu eller annen fasade?

Ja Nei, ikke som jeg kjenner til

4.1.1 Navn på arbeid

Nytt arbeid

4.1.2 Årstall

2024

4.1.3 Hvordan ble arbeidet utført?

Faglært Ufaglært

4.1.4 Fortell kort hva som ble gjort av faglærte

Oppussing av fasade gjort bestilt i regi av sameiet.

4.1.5 Hvilket firma utførte jobben?

Wettergren

4.1.6 Har du dokumentasjon på arbeidet?

Ja Nei

Kjeller

5 Har sameiet eller borettslaget hatt problemer med fukt, vann eller oversvømmelse i kjeller eller underetasje?

Ja Nei, ikke som jeg kjenner til

6 Har leiligheten kjeller, underetasje eller andre rom under bakken?

Ja Nei

7 Er det observert vann eller fukt i kjeller, krypkjeller eller underetasje?

Ja Nei, ikke som jeg kjenner til



8 Er det utført arbeid med drenering?

Ja Nei, ikke som jeg kjenner til

Elektrisitet

9 Har det vært feil på det elektriske anlegget?

Ja Nei, ikke som jeg kjenner til

10 Er det utført arbeid på det elektriske anlegget?

Ja Nei, ikke som jeg kjenner til

10.1.1 Navn på arbeid

Nytt arbeid

10.1.2 Årstall

2026

10.1.3 Hvordan ble arbeidet utført?

Faglært Ufaglært

10.1.4 Fortell kort hva som ble gjort av faglærte

Oppgradering av det elektriske anlegget. Dokumentasjon på utført arbeid foreligger.

10.1.5 Hvilket firma utførte jobben?

Kvant Elektro Adam Kruczyk

10.1.6 Har du dokumentasjon på arbeidet?

Ja Nei

Rør

11 Har eiendommen privat vannforsyning (ikke tilknyttet det offentlige vannettet), septik, pumpekum, brønn, avløpskvern eller liknende?

Ja Nei, ikke som jeg kjenner til

12 Har det vært feil på utvendige eller innvendige avløpsrør eller vannrør?

Ja Nei, ikke som jeg kjenner til

13 Er det utført arbeid på utvendige eller innvendige avløpsrør eller vannrør?

Ja Nei, ikke som jeg kjenner til

Ventilasjon og oppvarming

14 Er det eller har det vært nedgravd oljetank på eiendommen?

Ja Nei, ikke som jeg kjenner til

15 Har det vært feil på varmeanlegg eller ventilasjonsanlegg?



Ja Nei, ikke som jeg kjenner til

16 Er det utført arbeid på varmeanlegg eller ventilasjonsanlegg?

Ja Nei, ikke som jeg kjenner til

Skjevheter og sprekker

17 Er det tegn på setningsskader eller sprekker i for eksempel grunnmur eller fliser?

Ja Nei, ikke som jeg kjenner til

18 Har det vært feil eller gjort endringer på ildsted eller pipe?

Ja Nei, ikke som jeg kjenner til

Sopp og skadedyr

19 Har det vært skadedyr i leiligheten?

Ja Nei, ikke som jeg kjenner til

20 Har det vært skadedyr i fellesområdene til sameiet eller borettslaget?

Ja Nei, ikke som jeg kjenner til

21 Har det vært mugg, sopp eller råte i boligen eller andre bygninger på eiendommen?

Ja Nei, ikke som jeg kjenner til

22 Har det vært mugg, sopp eller råte i sameiet eller borettslaget?

Ja Nei, ikke som jeg kjenner til

Planer og godkjenninger

23 Mangler leiligheten brukstillatelse eller ferdigattest?

Ja Nei, ikke som jeg kjenner til

24 Har du bygd på eller gjort om kjeller, loft eller annet til boligrom?

Ja Nei

25 Selges eiendommen med utleiedel som leilighet, hybel eller lignende?

Ja Nei

27 Er det utført radonmåling?

Ja Nei, ikke som jeg kjenner til



28 Er det andre forhold av betydning eller sjananse for eiendommen eller n romr det?

Ja Nei, ikke som jeg kjenner til

29 Foreligger det planer eller bestemmelser som kan medf re endringer av felleskostnader eller fellesgjeld?

Ja Nei, ikke som jeg kjenner til

30 Er sameiet eller borettslaget er involvert i konflikter av noe slag?

Ja Nei, ikke som jeg kjenner til

Andre opplysninger

31 Har ufagl rte utf rt arbeid som normalt b r utf res av fagl rte? Du trenger ikke gjenta noe du allerede har nevnt.

Ja Nei, ikke som jeg kjenner til

32 Har du andre opplysninger om boligen eller eiendommen utover det du har svart?

Ja Nei, ikke som jeg kjenner til

Boligselgerforsikring

Boligen selges med boligselgerforsikring

En boligselgerforsikring gir trygghet for selger og k per, og kan dekke feil og mangler som enten ikke er opplyst om eller det ikke var kjennskap til da salget ble gjennomf rt.

Forsikringen er tegnet i Gjensidige Forsikring ASA

Forsikringsnummer 30062551

Egenerklærings skjema

Name

Date

Jørgen August Mydske Wang

2026-04-29

Identification



Jørgen August Mydske Wang



This document contains electronic signatures using EU-compliant PAdES - PDF
Advanced Electronic Signatures (Regulation (EU) No 910/2014 (eIDAS))

Egenerklærings skjema

Signed by:

Jørgen August Mydske Wang

29/04-2026
12:37:29

BankID OIDC
High



Vår ref / ansvarlig/regnskapsfører:

Amund Lauritzen

Deres ref: Anders Rønvik

Oppdrag nr:

Dato

21.05.26

MEGLEROPPLYSNINGER – FORRETNINGSFØRER

Opplysninger - boligselskap

Sameiet Gørbitz Gate 3 Org.nr. 980538273

Antall andeler: 37

Eiendom: Gnr. 216 / B.nr. 47 snr. 14 i Oslo kommune

Forretningsfører: S & J Eiendomsforvaltning AS

Forsikringspolise: Protector Forsikring AS, Polisnr. 1364032-7.4

Sist innsendt regnskap: Regnskapsåret 2024

Revisor: Moore AS

Styregodkjennelse: Erverv av seksjon krever styregodkjennelse ref.

Dyrehold: Se vedtekter og husordensregler

Sameiets styre:

Styrets leder: Svein Lien

Styremedlem: Endre Jessen, Elida Rønnaug Hole Wirkola, Hibaq Omar, Sofie Buer

Forretningsfører:

S & J Eiendomsforvaltning AS, Postboks 8804, St. Olavs plass, 0028 Oslo

Epost: post@sjeiendom.no; hjemmeside www.sjeiendom.no

Megleropplysninger

Eierskiftegebyr: 4R (4 * rettsgebyret) Megleropplysninger 2 500

Utløsning av forkjøpsrett: Ikke aktuelt

Opplysninger om seksjon: 216-47-14

Adresse: Gørbitz Gate 3A, 0360 Oslo

Eieropplysninger: Jørgen August Mydske Wang

Eierbrøk: 60 / 1698 = ca 3,53 %

Felleskostnader kr/mnd: kr. 3 334

Fellesutgifter inkluderer: kabel TV

www.sjeiendom.no

S & J Eiendomsforvaltning AS, Tullins gate 2, 0166 Oslo
postboks 8804 St. Olavs plass, 0028 Oslo, Norway



Utestående fellesutgifter/restanser pr. 30.04.26 er kr. 0,-
Andel fellesgjeld pr. 31.12.2025 kr. 2 465 – Dette gjelder leverandørgjeld som ble gjort opp i 2026
Andel formue pr. 31.12.2025 kr.12 947

Med vennlig hilsen

Amund Lauritzen

Regnskapsmedarbeider

www.sjeiendom.no

S & J Eiendomsforvaltning AS, Tullins gate 2, 0166 Oslo
postboks 8804 St. Olavs plass, 0028 Oslo, Norway

Sameiet Gørbitz gate 3

Styret

Gørbitz gate 3 A

0360 Oslo

Til alle sameiere

Årsmøte 2026

Det innkalles til årsmøte i Sameiet Gørbitz gate 3:

Tirsdag 28. april kl. 1800 på Fagerborg skole

Dagsorden

1. Konstituering
2. Valg av ny revisor
3. Årsberetning 2025 til godkjenning
4. Resultatregnskap 2025 til godkjenning
5. Fastsettelse av honorar til styret og revisor
6. Budsjett 2026 til orientering
7. Valg av styre og valgkomité
8. Styret informerer

2. Valg av ny revisor

Sameiets tidligere revisor, Vidi Revisjon AS, sa opp sitt oppdrag med virkning fra februar 2026. For å sikre revisjon av årsregnskapet for 2025 innen ordinært årsmøte, engasjerte styret Moore AS som revisor.

I henhold til sameiets vedtekter velges revisor av årsmøtet. Styret legger derfor frem saken for årsmøtet og foreslår at Moore AS velges som sameiets revisor.

Forslag til vedtak:

Årsmøtet gir sin tilslutning til styrets engasjement av Moore AS for revisjon av årsregnskapet for 2025, og velger Moore AS som sameiets revisor, med virkning fra regnskapsåret 2025 og inntil ny revisor velges av årsmøtet.

SAMEIET GØRBITZ GATE 3

ÅRSBERETNING 2025

Sameiet Gørbitz gate 3

Boligsameie bestående av 37 seksjoner, 35 boligseksjoner og 2 næringsseksjoner. I løpet av perioden ble 3 boligseksjoner omsatt. Sameiet har ingen ansatte, utover at styrets honorar innberettes som lønn.

Styrets sammensetning

Svein Lien har vært styrets leder. Endre Jessen, Sofie Buer, Elida Rønnaug Hole Wirkola, og Hibaq Omar har vært styremedlemmer.

Forretningsfører

S & J Eiendomsforvaltning AS har vært forretningsfører.

Revisor

Moore AS har vært revisor.

Valgkomité

Julian Hjallum har vært valgkomité.

Vaktmester

Vaktmesteroppgavene har vært ivaretatt av styrets medlemmer, samt gjennom sameiets årlige dugnad.

Rengjøring

Ukentlig rengjøring av trappeoppganger har blitt utført av Renhold Senter AS.

Forsikring

Sameiet har vært fullverdiforsikret i perioden gjennom Protector Forsikring ASA, forsikringsnr. 1364032-2.1, med tilleggsforsikring for skadedyr. Egen forsikring for hussopp gjennom Norsk Hussopp Forsikring, forsikringsnr. 3946397.

Styremøter

Det er avholdt 4 styremøter i perioden.

Regnskap

Regnskapet for 2025 er gjort opp i samsvar med regnskapsloven og god regnskapsskikk for små foretak.

Sameiets driftsinntekter var i 2025 **1,247,554** mot **2,011,839** i 2024. Sameiets driftsutgifter var i 2025 **1,079,504** mot **2,455,130** i 2024. Årsresultatet var i 2025 et overskudd på **155,126** mot et underskudd på **429,580** i 2024.

Sameiet opptok et felleslån i 2009 i forbindelse med utskifting av soilrør og fornyelse av bad i alle seksjoner. Lånet ble refinansiert i 2015 i DNB og utgjorde pr. 1.1.2025 **174,520** og pr.

31.12.2025 **150,956**. Lånet betjenes av 3 seksjoner og ingen seksjoner har innfridd sin andel i 2025.

Sameiet har en opparbeidet egenkapital pr 31.12.2025 på **336,465** mot **181,339** pr. 01.01.2025.

Styret vil i 2026 budsjettere med et overskudd på **134,556** som vil medføre en tilsvarende styrking av sameiets egenkapital.

Forutsetning for fortsatt drift

I samsvar med regnskapsloven §3-3 bekreftes det at forutsetningene for fortsatt drift er lagt til grunn for utarbeidelse av regnskapet. Styret bekrefter herved at forutsetning for fortsatt drift er til stede.

Vedlikehold

Det ble i 2024 inngått kontrakt med GlobalConnect om installering av fiberbredbånd til erstatning for coax/kabel anlegget fra Telia. Prosjektet ble gjennomført første kvartal 2025.

Skiftet defekte lamper på loft og i oppganger. Reparert defekt strømforsyning til loftet. Byttet defekt bryter til tørkeskap i vaskekjeller.

Dugnad

Dugnad er planlagt avholdt 5. mai 2026.

HMS

Etter styrets mening forurenses ikke sameiet det ytre miljø. Sameiets virksomhet risiko vurderes og handlingsplan for helse, miljø og sikkerhet rulleres årlig.

Styret har inngått ettersynsavtale for brannvarslingssystemet med årlig testing av anlegget og batteribytte hvert tredje år.

Styret mener informasjonen gitt i årsberetningen gir en rettvise oversikt over Sameiet Gørbitz gate 3 sin virksomhet og økonomiske situasjon.

Oslo, 15. april 2025
Styret i Sameiet Gørbitz gate 3

Svein Lien

Endre Jessen

Sofie Buer

Hibaq Omar

Elida Rønnaug Hole Wirkola

PENNEO

Signaturene i dette dokumentet er juridisk bindende. Dokument signert med "Penneo™ - sikker digital signatur". De signerende parter sin identitet er registrert, og er listet nedenfor.

"Med min signatur bekrefter jeg alle datoer og innholdet i dette dokument."

Svein Christian Lien

Styreleder

Serienummer: bankid.no no_bankid:9578-5998-4-863995

IP: 139.105.xxx.xxx

2026-04-16 14:03:48 UTC



QES

bankID



Endre K Spidsberg Jessen

Styremedlem

Serienummer: bankid.no no_bankid:9578-5999-4-1723445

IP: 195.139.xxx.xxx

2026-04-16 18:02:56 UTC



QES

bankID



Hibaq Omar Mohamoud

Styremedlem

Serienummer: bankid.no no_bankid:9578-5999-4-3582456

IP: 84.210.xxx.xxx

2026-04-16 19:18:26 UTC



QES

bankID



Elida Rønnaug Hole Wirkola

Styremedlem

Serienummer: bankid.no no_bankid:9578-5997-4-419772

IP: 84.20.xxx.xxx

2026-04-17 07:06:36 UTC



QES

bankID



Astrid Sofie Buer Rødø

Styremedlem

Serienummer: bankid.no no_bankid:9578-5999-4-2913659

IP: 104.28.xxx.xxx

2026-04-17 07:47:27 UTC



QES

bankID



Dette dokumentet er signert digitalt via [Penneo.com](https://penneo.com). De signerte dataene er validert ved hjelp av den matematiske hashverdien av det originale dokumentet. All kryptografisk bevisføring er innebygd i denne PDF-en for fremtidig validering.

Dette dokumentet er forseglet med et kvalifisert elektronisk segl. For mer informasjon om Penneos kvalifiserte tillitstjenester, se <https://eutl.penneo.com>.

Slik kan du bekrefte at dokumentet er originalt

Når du åpner dokumentet i Adobe Reader, kan du se at det er sertifisert av **Penneo A/S**. Dette beviser at innholdet i dokumentet ikke har blitt endret siden tidspunktet for signeringen. Bevis for de individuelle signatørenes digitale signaturer er vedlagt dokumentet.

Du kan bekrefte de kryptografiske bevisene ved hjelp av Penneos validator, <https://penneo.com/validator>, eller andre valideringsverktøy for digitale signaturer.

Resultatregnskap for 2025 Sameiet Gørbitz Gate 3

	Note	Regnskap 2025	Regnskap 2024	Budsjett 2026
Driftsinntekter				
Annen driftsinntekt		1 247 554	2 011 839	1 233 960
Sum driftsinntekter		<u>1 247 554</u>	<u>2 011 839</u>	<u>1 233 960</u>
Driftskostnader				
Lønnskostnad	1	79 870	79 870	79 870
Annen driftskostnad	1,2	999 634	2 375 260	1 009 534
Sum driftskostnader		<u>1 079 504</u>	<u>2 455 130</u>	<u>1 089 404</u>
Driftsresultat		<u>168 050</u>	<u>-443 291</u>	<u>144 556</u>
Finansposter				
Annen finansinntekt		527	15 494	-
Annen finanskostnad		13 449	1 783	-10 000
Netto finansposter		<u>-12 922</u>	<u>13 711</u>	<u>-10 000</u>
Ordinært resultat før skattekostnad		<u>155 126</u>	<u>-429 580</u>	<u>134 556</u>
Ordinært resultat		<u>155 126</u>	<u>-429 580</u>	<u>134 556</u>
Ekstraordinære poster				
Årsresultat		<u>155 126</u>	<u>-429 580</u>	<u>134 556</u>
Overføringer og disponeringer				
Overført annen egenkapital	4	155 126	-429 580	
Sum overføringer og disponeringer		<u>155 126</u>	<u>-429 580</u>	

Balanse per 31.12.2025
Sameiet Gørbitz Gate 3

	Note	Regnskap 2025	Regnskap 2024
Anleggsmidler			
Fast eiendom		-	-
Anlegg		-	-
Sum anleggsmidler		-	-
Omløpsmidler			
Kundefordringer	5	16 177	5 996
Opptjent, ikke fakturert driftsinntekt		64 750	27 367
Andre fordringer	5	101 041	53 012
Fordringer på sameierne IN-lån	7	150 956	174 520
Sum fordringer		332 924	260 895
Bankinnskudd, kontanter og lignende	3	265 871	342 141
Sum bankinnskudd, kontanter og lignende		265 871	342 141
Sum omløpsmidler		598 795	603 036
Sum eiendeler		598 795	603 036
Egenkapital			
Opptjent egenkapital	4	-181 339	-610 919
Årets resultat		-155 126	429 580
Sum egenkapital		-336 465	-181 339
Gjeld			
Langsiktig gjeld			
Depositum sameiere		-40 000	-39 250
Lån DnB	7	-150 956	-174 520
Sum langsiktig gjeld		-190 956	-213 770
Kortsiktig gjeld			
Leverandørgjeld	6	-37 518	-77 766
Forskuddsbetalt leie	6	0	0
Påløpte renter	6	-1 624	-1 994
Annen kortsiktig gjeld	6	-32 232	-48 297
Avsetning styrehonorarer	6	0	-79 870
Sum kortsiktig gjeld		-71 374	-207 927
Sum gjeld		-262 330	-421 697
Sum egenkapital og gjeld		-598 794	-603 036

Oslo, den 2026

Svein Christian Lien
Styrets leder

Endre Kristoffer Spidsberg Jessen
Styremedlem

Hibaq Omar
Styremedlem

Elida Rønnaug Hole Wirkola
Styremedlem

Sofie Buer
Styremedlem

Spesifisering av resultatregnskapet

INNETEKTER	Res 2025	Res 2024	Budsjett 2026
Fellesutgifter	1 224 960	2 005 089	1 224 960
Andre inntekter	8 775	6 750	9 000
Nedbetaling IN-Lån	13 819	0	
Sum Inntekter	1 247 554	2 011 839	1 233 960
KOSTNADER			
Styrehonorar/andre honorarer, inkl arb.giveravg.	79 870	79 870	79 870
Fjernvarme	287 469	319 833	290 000
Leie lokaler	800	0	800
Kommunale avgifter	301 999	279 668	315 000
Lys, varme	22 668	20 853	25 000
Renhold	26 185	20 556	30 000
Leie datasystemer	14 650	16 672	18 000
Driftsmateriale	15 762	4 106	5 000
Reperasjoner og vedlikehold bygninger	30 816	1 337 426	50 000
Reparasjon og vedlikehold utstyr	0	4 232	0
Kabel-TV/Internett	142 652	206 678	110 484
Revisjonshonorar	10 111	18 750	12 500
Honorar rådgivning revisjon	0	0	0
Honorar forretningfører	54 155	51 090	57 750
Forsikring	89 052	92 516	92 000
Bankgebyr	4 393	2 811	3 000
Andre driftskostnader	-1 078	69	0
Sum kostnader	1 079 504	2 455 130	1 089 404
Netto finansposter	-12 922	13 711	-10 000
Årets resultat	155 126	-429 580	134 556

Noter 2025

Sameiet Gørbitz gate 3
Organisasjonsnr. 980 538 273

Noter til regnskapet

Regnskapsprinsipper

Årsregnskapet er utarbeidet i samsvar med regnskapslovens alminnelige bestemmelser samt god regnskapsskikk for små foretak.

Inntekter og Kostnader

Fellesutgifter og andre inntekter inntektsføres på leveringstidspunktet. Kostnadsføring skjer i samme periode som tilhørende inntekt.

Fordringer

Langsiktige fordringer vurderes til anskaffelseskostnad med mindre virkelig verdi er lavere, og forventet tap ikke ansees å være av forbigående art.

Kundefordringer og andre kortsiktige fordringer vurderes til pålydende etter fradrag for forventet tap. For kundefordringer gjøres det etter vurdering en uspesifisert avsetning for forventet tap.

Andre kortsiktige fordringer vurderes individuelt.

Gjeld

Langsiktig og kortsiktig gjeld er vurdert til nominelt beløp på etableringstidspunktet fratrukket avdrag og nedbetaling.

Note 1 Ansatte, Godtgjørelser, honorarer, m.m.

	<u>2025</u>	<u>2024</u>
Styrehonorar	70 000	0
Avsetning styrehonorar	0	70 000
Arbeidsgiveravgift	9 870	9 870
	<u>9 870</u>	<u>79 870</u>
Kostnadsført revisjonshonorar	10 111	18 750

Note 2 Diverse spesifikasjoner

Honorar forretningsfører	54 155	51 090
Rådgivning revisjon	0	0
	<u>54 155</u>	<u>51 090</u>

Note 3 Bankinnskudd/Kontanter

Driftskonto DnB	249 736	326 533
Handelsbanken	0	0
Fastrente Fond DNB	12 962	12 539
Sparekonto DnB	3 173	3 069
	<u>265 871</u>	<u>342 141</u>

Note 4 Annen Egenkapital

	<u>2025</u>	<u>2024</u>
Annen egenkapital 1/1	181 339	610 919
Overført til annen egenkapital, årsresultat	155 126	-429 580
Annen egenkapital per 31.12.	<u>336 465</u>	<u>181 339</u>

Note 5 Fordringer

Skyldig felleskostnader og IN-lån	16 177	5 996
Andre forskuddsbetalte kostnader	101 041	53 012
Opptjent, ikke fakturert driftsinntekt	64 750	27 366
	<u>181 968</u>	<u>86 374</u>

Note 6 Gjeld kortsiktig

Forskuddsbetalte fellesutgifter	0	0
Annen påløpt kostnad	32 232	48 297
Påløpt rente	1 624	1 994
Avsatt styrehonorar og aga	0	79 870
Leverandørgjeld	37 518	77 766
	<u>71 374</u>	<u>207 927</u>

Note 7 Gjeld langsiktig

Sameiet har lån til DnB. Lånet er av forretningsfører behandlet som et IN-lån, altså lån med mulighet for individuelle nedbetaling. Lånet bokføres som langsiktig gjeld i balansen til sameiet da lånet tilhører sameiet. Gjeldsposten i balansen motføres fordringene som sameiet har på de som ikke har nedbetalt sin andel av lånet. Således føres lånet både som fordring og gjeld i balansen.

Forretningsfører fakturerer renter og avdrag på vegne av sameiet til de som ikke har nedbetalt sin andel av lånet, derav vises ikke betalte renter i resultatregnskapet.

Ved utgangen av 2025 er det bokført kr 150 955 som fordring, og tilsvarende beløp som langsiktig gjeld.

Som sikkerhet for lånet gjelder legalpanten hjemlet i eierseksjonsloven, dvs. 2 G per seksjon.

DISPONIBLE MIDLER

Sameiet Gørbitz Gate 3

	Regnskap 2025	Regnskap 2024	Budsjett 2026
A			
Disponible midler per 01.01	220 590	649 920	376 466
B			
Endring disponible midler			
Lån, Opplåning/hedbetaling	750	250	-62 394
Årets avskrivninger	0	0	0
Årets resultat	155 126	-429 580	134 556
C			
Disponible midler per 31.12	376 466	220 590	448 628
Spesifikasjon av disponible midler per 31.12			
Sum omløpsmidler	447 839	428 516	
Sum kortsiktig gjeld	-71 374	-207 927	
Disponible midler per 31.12	376 466	220 590	
	0		

PENNEO

Signaturene i dette dokumentet er juridisk bindende. Dokument signert med "Penneo™ - sikker digital signatur". De signerende parter sin identitet er registrert, og er listet nedenfor.

"Med min signatur bekrefter jeg alle datoer og innholdet i dette dokument."

Svein Christian Lien

Styreleder

Serienummer: bankid.no no_bankid:9578-5998-4-863995

IP: 139.105.xxx.xxx

2026-04-16 14:03:48 UTC



QES



Endre K Spidsberg Jessen

Styremedlem

Serienummer: bankid.no no_bankid:9578-5999-4-1723445

IP: 195.139.xxx.xxx

2026-04-16 18:02:56 UTC



QES



Hibaq Omar Mohamoud

Styremedlem

Serienummer: bankid.no no_bankid:9578-5999-4-3582456

IP: 84.210.xxx.xxx

2026-04-16 19:18:26 UTC



QES



Elida Rønnaug Hole Wirkola

Styremedlem

Serienummer: bankid.no no_bankid:9578-5997-4-419772

IP: 84.20.xxx.xxx

2026-04-17 07:06:36 UTC



QES



Astrid Sofie Buer Rødø

Styremedlem

Serienummer: bankid.no no_bankid:9578-5999-4-2913659

IP: 104.28.xxx.xxx

2026-04-17 07:47:27 UTC



QES



Dette dokumentet er signert digitalt via [Penneo.com](https://penneo.com). De signerte dataene er validert ved hjelp av den matematiske hashverdien av det originale dokumentet. All kryptografisk bevisføring er innebygd i denne PDF-en for fremtidig validering.

Dette dokumentet er forseglet med et kvalifisert elektronisk segl. For mer informasjon om Penneos kvalifiserte tillitstjenester, se <https://eutl.penneo.com>.

Slik kan du bekrefte at dokumentet er originalt

Når du åpner dokumentet i Adobe Reader, kan du se at det er sertifisert av **Penneo A/S**. Dette beviser at innholdet i dokumentet ikke har blitt endret siden tidspunktet for signeringen. Bevis for de individuelle signatørenes digitale signaturer er vedlagt dokumentet.

Du kan bekrefte de kryptografiske bevisene ved hjelp av Penneos validator, <https://penneo.com/validator>, eller andre valideringsverktøy for digitale signaturer.

Til årsmøtet i
Sameiet Gørbitz gate 3

Uavhengig revisors beretning

Konklusjon

Vi har revidert årsregnskapet for Sameiet Gørbitz gate 3 som viser et overskudd på kr 155 126. Årsregnskapet består av balanse per 31. desember 2025, resultatregnskap og oppstilling over endring av disponible midler for regnskapsåret avsluttet per denne datoen og noter til årsregnskapet, herunder et sammendrag av viktige regnskapsprinsipper, herunder et sammendrag av viktige regnskapsprinsipper.

Etter vår mening

- oppfyller årsregnskapet gjeldende lovkrav, og
- gir årsregnskapet et rettviseende bilde av sameiets finansielle stilling per 31. desember 2025, og av dets resultater for regnskapsåret avsluttet per denne datoen i samsvar med regnskapslovens regler og god regnskapsskikk i Norge.

Grunnlag for konklusjonen

Vi har gjennomført revisjonen i samsvar med International Standards on Auditing (ISA-ene). Våre oppgaver og plikter i henhold til disse standardene er beskrevet nedenfor under *Revisors oppgaver og plikter ved revisjonen av årsregnskapet*. Vi er uavhengige av sameiet i samsvar med kravene i relevante lover og forskrifter i Norge og International Code of Ethics for Professional Accountants (inkludert internasjonale uavhengighetsstandarder) utstedt av International Ethics Standards Board for Accountants (IESBA-reglene), og vi har overholdt våre øvrige etiske forpliktelser i samsvar med disse kravene. Innhentet revisjonsbevis er etter vår vurdering tilstrekkelig og hensiktsmessig som grunnlag for vår konklusjon.

Øvrig informasjon

Styret og forretningsfører (ledelsen) er ansvarlige for informasjonen i årsberetningen. Øvrig informasjon omfatter informasjon i årsrapporten bortsett fra årsregnskapet og den tilhørende revisjonsberetningen. Øvrig informasjon omfatter også budsjettall som er presentert sammen med årsregnskapet. Vår konklusjon om årsregnskapet ovenfor dekker ikke informasjonen i årsberetningen.

I forbindelse med revisjonen av årsregnskapet er det vår oppgave å lese årsberetningen. Formålet er å vurdere hvorvidt det foreligger vesentlig inkonsistens mellom årsberetningen og årsregnskapet og den kunnskap vi har opparbeidet oss under revisjonen av årsregnskapet, eller hvorvidt informasjon i årsberetningen ellers fremstår som vesentlig feil. Vi har plikt til å rapportere dersom årsberetningen fremstår som vesentlig feil. Vi har ingenting å rapportere i så henseende.

Basert på kunnskapen vi har opparbeidet oss i revisjonen, mener vi at årsberetningen

- er konsistent med årsregnskapet og
- inneholder de opplysninger som skal gis i henhold til gjeldende lovkrav.

Ledelsens ansvar for årsregnskapet

Ledelsen er ansvarlig for å utarbeide årsregnskapet og for at det gir et rettviseende bilde i samsvar med regnskapslovens regler og god regnskapsskikk i Norge. Ledelsen er også ansvarlig for slik intern kontroll som den finner nødvendig for å kunne utarbeide et årsregnskap som ikke inneholder vesentlig feilinformasjon, hverken som følge av misligheter eller utilsiktede feil.

Ved utarbeidelsen av årsregnskapet må ledelsen ta standpunkt til sameiets evne til fortsatt drift og opplyse om forhold av betydning for fortsatt drift. Forutsetningen om fortsatt drift skal legges til grunn for årsregnskapet så lenge det ikke er sannsynlig at virksomheten vil bli avvirket.

Revisors oppgaver og plikter ved revisjonen av årsregnskapet

Vårt mål er å oppnå betryggende sikkerhet for at årsregnskapet som helhet ikke inneholder vesentlig feilinformasjon, hverken som følge av misligheter eller utilsiktede feil, og å avgi en revisjonsberetning som inneholder vår konklusjon. Betryggende sikkerhet er en høy grad av sikkerhet, men ingen garanti for at en revisjon utført i samsvar med ISA-ene, alltid vil avdekke vesentlig feilinformasjon. Feilinformasjon kan oppstå som følge av misligheter eller utilsiktede feil. Feilinformasjon er å anse som vesentlig dersom den enkeltvis eller samlet med rimelighet kan forventes å påvirke de økonomiske beslutningene som brukerne foretar på grunnlag av årsregnskapet.

Som del av en revisjon i samsvar med ISA-ene, utøver vi profesjonelt skjønn og utviser profesjonell skepsis gjennom hele revisjonen. I tillegg:

- identifiserer og vurderer vi risikoen for vesentlig feilinformasjon i årsregnskapet, enten det skyldes misligheter eller utilsiktede feil. Vi utformer og gjennomfører revisjonshandlinger for å håndtere slike risikoer, og innhenter revisjonsbevis som er tilstrekkelig og hensiktsmessig som grunnlag for vår konklusjon. Risikoen for at vesentlig feilinformasjon som følge av misligheter ikke blir avdekket, er høyere enn for feilinformasjon som skyldes utilsiktede feil, siden misligheter kan innebære samarbeid, forfalskning, bevisste utelatelser, uriktige fremstillinger eller overstyring av intern kontroll.
- opparbeider vi oss en forståelse av intern kontroll som er relevant for revisjonen, for å utforme revisjonshandlinger som er hensiktsmessige etter omstendighetene, men ikke for å gi uttrykk for en mening om effektiviteten av sameiets interne kontroll.
- evaluerer vi om de anvendte regnskapsprinsippene er hensiktsmessige og om regnskapestimatene og tilhørende noteopplysninger utarbeidet av ledelsen er rimelige.
- konkluderer vi på om ledelsens bruk av fortsatt drift-forutsetningen er hensiktsmessig, og, basert på innhentede revisjonsbevis, hvorvidt det foreligger vesentlig usikkerhet knyttet til hendelser eller forhold som kan skape tvil av betydning om sameiets evne til fortsatt drift. Dersom vi konkluderer med at det eksisterer vesentlig usikkerhet, kreves det at vi i revisjonsberetningen henleder oppmerksomheten på tilleggsopplysningene i årsregnskapet, eller, dersom slike tilleggsopplysninger ikke er tilstrekkelige, at vi modifierer vår konklusjon. Våre konklusjoner er basert på revisjonsbevis innhentet frem til datoen for revisjonsberetningen. Etterfølgende hendelser eller forhold kan imidlertid medføre at sameiet ikke kan fortsette driften.
- evaluerer vi den samlede presentasjonen, strukturen og innholdet i årsregnskapet, inkludert tilleggsopplysningene, og hvorvidt årsregnskapet gir uttrykk for de underliggende transaksjonene og hendelsene på en måte som gir et rettviseende bilde.



Vi kommuniserer med styret blant annet om det planlagte innholdet i og tidspunkt for revisjonsarbeidet og eventuelle vesentlige funn i revisjonen, herunder vesentlige svakheter i intern kontroll som vi avdekker gjennom revisjonen.

Oslo, 16. april 2026
MOORE AS

Morten André Solheim
Statsautorisert revisor
(elektronisk signert)

PENNEO

Signaturene i dette dokumentet er juridisk bindende. Dokument signert med "Penneo™ - sikker digital signatur". De signerende parter sin identitet er registrert, og er listet nedenfor.

"Med min signatur bekrefter jeg alle datoer og innholdet i dette dokument."

Morten André Solheim

Partner

På vegne av: Moore AS

Serienummer: bankid.no no_bankid:9578-5999-4-1992788

IP: 188.95.xxx.xxx

2026-04-17 15:48:16 UTC



QES

 bankID



Dette dokumentet er signert digitalt via [Penneo.com](https://penneo.com). De signerte dataene er validert ved hjelp av den matematiske hashverdien av det originale dokumentet. All kryptografisk bevisføring er innebygd i denne PDF-en for fremtidig validering.

Dette dokumentet er forseglest med et kvalifisert elektronisk segl. For mer informasjon om Penneos kvalifiserte tillitstjenester, se <https://eutl.penneo.com>.

Slik kan du bekrefte at dokumentet er originalt

Når du åpner dokumentet i Adobe Reader, kan du se at det er sertifisert av **Penneo A/S**. Dette beviser at innholdet i dokumentet ikke har blitt endret siden tidspunktet for signeringen. Bevis for de individuelle signatørens digitale signaturer er vedlagt dokumentet.

Du kan bekrefte de kryptografiske bevisene ved hjelp av Penneos validator, <https://penneo.com/validator>, eller andre valideringsverktøy for digitale signaturer.

5. Fastsettelse av honorar til styret og revisor

Styret foreslår en godtgjørelse på 70,000, eksklusiv arbeidsgiveravgift, for styrets arbeid i 2026. Dette er samme godtgjørelse som i 2025.

Styret foreslår å honorere revisors arbeid etter regning.

Budsjett 2026

	Res 2025	Res 2024	Budsjett 2026	Kommentarer
INNEKTER				
Fellesutgifter	1 224 960	2 005 089	1 224 960	Ingen endring i husleie
Andre inntekter	8 775	6 750	9 000	
Nedbetaling IN-Lån	13 819	0		
Sum Inntekter	1 247 554	2 011 839	1 233 960	
KOSTNADER				
Styrehonorar/andre honorarer, inkl arb.giveravg.	79 870	79 870	79 870	
Fjernvarme	287 469	319 833	290 000	Ingen endring i Norgespris i 2026
Leie lokaler	800	0	800	
Kommunale avgifter	301 999	279 668	315 000	Antar ~5% økning
Lys, varme	22 668	20 853	25 000	
Renhold	26 185	20 556	30 000	
Leie datasystemer	14 650	16 672	18 000	
Driftsmateriale	15 762	4 106	5 000	
Reperasjoner og vedlikehold bygninger	30 816	1 337 426	50 000	Ingen større planer for 2026 - forefallende vedlikehold
Reparasjon og vedlikehold utstyr	0	4 232	0	
Kabel-TV/Internett	142 652	206 678	110 484	Ny pris fra GC (økning på 3.6% fra 01.04)
Revisjonshonorar	10 111	18 750	12 500	
Honorar rådgivning revisjon	0	0	0	
Honorar forretningfører	54 155	51 090	57 750	Antar ~6% økning
Forsikring	89 052	92 516	92 000	Avtalt pris for 2026
Bankgebyr	4 393	2 811	3 000	
Andre driftskostnader	-1 078	69	0	
Sum kostnader	1 079 504	2 455 130	1 089 404	
Netto finansposter	-12 922	13 711	-10 000	
Årets resultat	155 126	-429 580	134 556	Budsjettert overskudd

Valgkomiteens innstilling til årsmøte 2026 i Gørbitz gate 3:

a) Styremedlemmer:

Velges for et år om gangen.

Fra sittende styre som stiller til gjenvalg:

- *Svein Lien, seksjon 36, som styreleder.*
- *Endre Jessen, seksjon 27.*
- *Sofie Buer, seksjon 17.*
- *Elida Rønnaug Hole Wirkola, seksjon 12.*

b) Valgkomité:

Velges for et år om gangen.

Ny valgkomité:

Julian Hjallum, seksjon 20.

Oslo, 13.april 2026

Julian Hjallum, valgkomité.

Protokoll frå årsmøte 2026 i Sameiet Gørbitz gate 3

Årsmøte i Sameiet Gørbitz gate 3 ble gjennomført tirsdag 28. april kl 18 på Fagerborg skole, med eiere av følgende seksjoner tilstede; 8, 12, 17, 18, 20, 24, 27, 32, 36.

1. Konstituering

Innkalling til årsmøtet ble godkjent av årsmøtet.
Følgende roller ble foreslått og besluttet tildelt under årsmøte;
Svein Lien – møteleder
Endre Jessen – føring av protokoll
Joakim Hauge – underskriver protokoll
Ingjerd Gjesti – underskriver protokoll

2. Valg av ny revisor

Forslag til vedtak for valg av ny revisor, Moore AS, ble godkjent av årsmøtet.

3. Årsberetning 2025 til godkjenning

Årsberetning godkjennes uten kommentarer eller merknader av årsmøtet.

4. Resultatregnskap 2025 til godkjenning

Styreleder orienterte om at vedlagte resultatregnskap til innkallingen var godkjent av revisor. Resultatregnskap godkjennes uten kommentarer eller merknader av årsmøtet.

5. Fastsettelse av styrehonorar

Etter anbefaling fra regnskapsfører, ble styrehonorar tatt opp for godkjenning i årsmøte. Totalen av styrehonorar på kr 70.000,- vil internfordeles i styret ut fra arbeidsbelastning. Honorering av revisors arbeid gjøres etter regning. Styrehonorar og forslag til honorering av revisor godkjennes av årsmøtet.

6. Budsjet 2026 til orientering

Budsjett for 2026 er ikke gjenstand for godkjenning, men det ble orientert om innhold.

7. Valg av styre og valgkomité

Valgkomiteens innstilling til årsmøte 2026 ble vedtatt ved akklamasjon av årsmøtet med følgende resultat:

Styreleder Svein Lien
Styremedlem Endre Jessen
Styremedlem Elida Rønnaug Hole Wirkola
Styremedlem Sofie Buer
Valgkomité Julian Hjallum
Hibaq Omar gikk ut av styret.

8. Eventuelt

Joakim Hauge som prosjektansvarlig for forhagen orienterte kort om arbeidet med plenen.

Oslo, 28. april 2026

Svein Lien

Joakim Hauge

Ingjerd Gjesti

**Vedtekter
for
Sameiet Gørbitz gate 3, gnr.216, bnr.47 i Oslo
(vedtatt 01.06.2021)**

§ 1

Formål

Eiendommen Gørbitz gate 3 ligger i sameie mellom eierne av de 37 eierseksjoner som bebyggelsen på eiendommen er oppdelt i. Bortsett fra seksjon 1 og 2 forutsettes alle øvrige eierseksjoner kun brukt til beboelse. For hver eierseksjon er det fastsatt en sameiebrøk basert på de enkelte seksjoners innbyrdes areal. Se vedlegg 1.

§ 2

Ansvar

Seksjonseierne er innbyrdes ansvarlig for fellesutgifter etter fordeling i henhold til § 3. Overfor tredjemann hefter den enkelte seksjonseier for felles ansvar og forpliktelser etter sin sameiebrøk, jfr eierseksjonslovens § 30.

§ 3

Fellesutgifter

Utgifter til kabel-TV/bredbånd fordeles likt mellom de seksjoner som har denne tjenesten. Utgifter til trappevask fordeles likt på alle seksjoner.

De resterende driftsutgiftene fordeles som følger:

- 20 % fordeles likt mellom alle seksjoner
- 80 % fordeles mellom alle seksjoner i forhold til sameiebrøkene

§ 4

Innkrevning av fellesutgifter

Sameiestyret har plikt til å sørge for tilfredsstillende vedlikehold av eiendommen og til å påse at alle fellesutgifter blir dekket av sameiet, slik at man unngår at kreditorer gjør krav gjeldende mot enkelte seksjonseiere for sameiets forpliktelser. Styret skal sørge for innkreving av forholdsmessige andeler av fellesutgiftene hos seksjonseierne. Akontobeløpet skal også dekke avsetning av midler til fremtidig vedlikehold, påkostninger eller andre fellestiltak dersom årsmøtet har vedtatt slik avsetning.

§ 5

Bruk av boligene, omsetning, fremleie m.v.

Seksjonseierne har den fulle disposisjonsrett over sine respektive leiligheter som bestemt i skjøtet for de enkelte eierandeler. Med hensyn til bruk av disse, er den enkelte dog forpliktet

til å følge vanlige regler for god husorden og de til enhver tid gjeldende offentlige bestemmelser og husordensregler for boligsameiet.

Ved gjentatte brudd på husordensreglene, har styret adgang til å fremme salgspålegg av den aktuelle leiligheten, hvis advarslene ikke tas til følge, jf eierseksjonsloven § 38.

Seksjonseierne har den fulle rådighetsrett slik at eierandelen kan omsettes, pantsettes eller disponeres på annen måte, ifølge de til enhver tid gjeldende lover. Navn på kjøper og fremleier skal meddeles styret. Eierne er forpliktet til ved utleie å sørge for at leieren deltar på lik linje med de øvrige eiere i alle tiltak.

§ 6

Vedlikeholdsplikt

Det påhviler seksjonseierne, jfr. eierseksjonsloven § 32, den fulle indre vedlikeholdsplikt av leiligheten knyttet til eierandelen. Innvendige forandringer er tillatt i den utstrekning de ikke kommer i strid med bygningsforskriftene, eller er til sjenanse for tilstøtende leiligheter.

Det ytre vedlikehold av eiendommen og alle fellesrom, anlegg og utstyr, herunder trappeopp ganger og hovedinnganger, skal derimot besørges og bekostes av sameiet.

Alt som kommer inn under felles vedlikehold, herunder hageanlegg, skal til enhver tid utføres så ofte det etter sin art er påkravet for eiendommens bevarelse og utseende.

Endringer av det utvendige arrangement på bygningen, så som markiser og lignende er ikke tillatt uten etter forutgående godkjennelse av styret.

§ 7

Årsmøte – stemmerett

Årsmøte avholdes innen utgangen av juni måned etter forutgående skriftlig innkallelse med minst åtte og høyst tyve dagers varsel.

Ekstraordinært årsmøte holdes når styret finner det nødvendig, eller når minst to seksjonseiere som til sammen har minst ti % av stemmene, krever det og samtidig oppgir hvilke saker de ønsker behandlet.

Det ordinære årsmøte skal:

1. – behandle årsberetning fra styret
2. – behandle og eventuelt godkjenne styrets regnskap for foregående kalenderår herunder bruk av årets overskudd
3. – behandle andre saker nevnt i innkallingen
4. – foreta valg av styreleder, styremedlemmer og revisor.

§ 8

Styret

Styret skal bestå av styreleder og inntil 4 styremedlemmer.

§ 9**Flertallskrav**

Ved vedtak om nyanskaffelser samt forbedringer og utbedringer som etter forholdene i sameiet, eller utgiftenes størrelse må ansees for vesentlige, kreves det 2/3 flertall av de avgitte stemmene.

Sameiet kan om nødvendig oppta lån til dekning av de omkostninger som oppstår som en følge av ovennevnte vedtak.

§ 10**Endring av vedtektene**

Endring av vedtekter kan kun foretas på årsmøtet. Endringene krever minst 2/3 flertall av samtlige seksjoner om ikke loven stiller strengere krav.

§ 11**Depositum**

Ved overtagelse deponerer hver seksjon et beløp stort kr 1.000,- pr. anpart til et fond i sameiet. Dette depositum tjener som sikkerhet for seksjonsinnehaverens forpliktelser med hensyn til fellesutgifter m.v. overfor sameiet.

Depositumet kan disponeres over av styret til dekning av ekstraordinære ytre vedlikeholdsomkostninger på bygningen.

§ 12**Saker som ikke er omhandlet i vedtektene**

For alle saker som ikke er behandlet i disse vedtektene gjelder lov av 16.06.2017 nr.65 om eierseksjoner.

Husordensregler for Sameiet Gørbitz gate 3

Sameiet består av 37 enheter fordelt på to oppganger, med felles loft og kjeller.
Husordensreglene skal bidra til et trygt og godt bomiljø, samt en ren og hyggelig gård.

1. Det skal være ro i leilighetene mellom kl 23.00 og 07.00. Dersom du skal ha fest, pusse opp eller utføre andre støyende aktiviteter, skal naboer varsles. Det gjelder også ved støyende aktivitet på dagtid. Informer naboer direkte eller heng opp informasjon i oppgangen. Selv om nabovarsel er gitt, skal den ansvarlige fortsatt sørge for å ta hensyn til naboenes behov for ro. Vær spesielt oppmerksom på å dempe musikk i leiligheten og unngå støy i oppgangene og på balkongen.

2. Fellesvaskeriet i kjelleren kan benyttes mellom kl 07.00 og 23.00 alle dager.

3. Trappeoppgangene og øvrige fellesarealer i kjeller og loft skal ikke brukes til oppbevaring. Unntak er barnevogner som kan plasseres i 1. etg og sykler som kan plasseres i kjelleren. For å forenkle renhold og sikre rask evakuering ved brann, skal ikke skotøy, søppelposer eller annet plasseres i oppgangene eller i øvrige fellesarealer.

4. Avfall skal kildesorteres etter kommunens retningslinjer og kastes i søppelhuset på hjørnet eller i spesialcontainere som kommunen har utplassert i nærområdet. Sneiper o.l. skal ikke kastes fra balkongene.

5. Risting av dyner, tepper osv skal ikke skje fra vinduer eller balkonger, da dette kan sjenere naboene under.

6. Utvendige ringeklokker og postkasser i oppgangene skal merkes i henhold til sameiets retningslinjer, da vi ønsker en ensartet merking. Dette gjelder også for leietakere. Klistrelapper vil bli fjernet.

7. Eiere som leier ut skal gjennomgå husordensreglene med leietakere.

Vedtatt på Årsmøte i Sameiet Gørbitz gate 3, den 1. juni 2021

Garbitzgt. 3

J. Mr. 927/
1933

Vainingshuis

Anneldes
10 Tegninger
2 Planer

NO. 927
1933
OSLO

Expeditions-Dokument

angaaende *Væringsties*
paa Matr.-No. *3 Gørlitzgate*
Indlevert *1 juni*

Attestert
Duplikat sendt brandchefen

Oversendes Hr. Opmaalingschefen til Erklæring angaaende Grundens Matr.-No. Grændser og Naboforhold, Hr. Reguleringschefen til Erklæring angaaende Reguleringsbestemmelser, paa hvilende Servituter m. V. samt Afgivelse af de i § 26 omhandlede Bestemmelser, cfr. § 14, samt Vand- og Kloakvæsenet, til Afgivelse af de i § 39 omhandlede Bestemmelser.

Kristiania den *1^{de} juni 1933*

A. Skjelland

Opm. chef j. nr. *480*
Mott. *1933*

Reg. chefen j. nr. *Gørlitz gt. 3*
mott. 8 - JUN. 1933

480/33

Oversendes hr. reguleringschefen.

Det på bl. 1 blått skraverte stykke tilhører nr. 2 Frichs gate. Der påhviler grunnen repartisjon-kr. 3248.30- for grunnerhvervelse til Frichs gate.

Oslo opmålingsvesen 7 juni 1933.

Skjelland

A. Skjelland

M/O

Gørbitz gt 3
Opm.chefens eksp. av 7/6 33

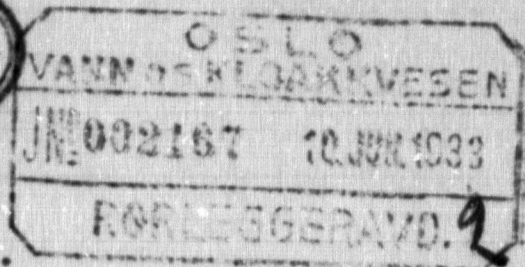

2

Oversendes herr vannverkschefen.

Regulerings og byggelinjer er inntegnet på situasjonsplanen bl. 1 med rødt.

Gørbitz gate er regulert 15,7 m. bred med 3,75 m. tilbaketrukket byggelinje på sydvestsiden og 3 m. tilbaketrukket byggelinje på nordøstsiden.

Frichs gate er regulert 11 m. bred med 4 m. tilbaketrukket byggelinje på sydøstsiden.

Den regulerte høyde på fortågekanten i Gørbitz gate ut for bygningens nordvestre grense er kote 63,97 og ut for brukket hjørne kote 64,17.

Den regulerte høyde på fortågekanten i Frichs gate ut for brukket hjørne er kote 64,34 og ut for bygningens nordøstre grense kote 64,83.

Fortågstigningen i Gørbitz gate er 10 cm. og i Frichs gate 7 cm.

Oslo reguleringsvesen den 9/6 1933.

O. Fjell

Jh. Stenroos

Th.St./VH

J.nr. 2167/1933. Matr.nr. 3 Gørbitzgate.

Tilbakesendes med bilag herr bygningschefen i Oslo.
Kjellergulvets høyde approberes i overensstemmelse med tegningene.

Jeg forbeholder mig å opstille de fornødne bestemmelser med hensyn til ledningenes størrelse og arrangement, når detaljert anmeldelse fra autorisert rørleggermester innendes direkte hertil til approbasjon.

Oslo vann- og kloakkvesen, den 23. juni 1933.

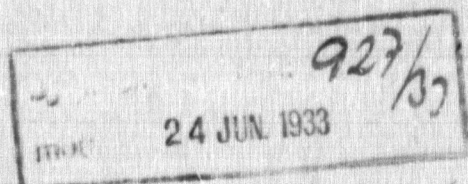

De 13 brandet bevinger.

Arbeid

Jh. Stenroos
Jh. Stenroos

Oversendes Oslo helseråd til uttalelse.

927/33

Oslo 27/6-33

A. Skjelland

EB/VW.

Ad: 3 Gørbitzgate, jnr. 1213/33.

Tilbakesendes herr bygningschefen.

Dispensasjon fra bygningslovens §§ 71, 74, 75 og 76 anbefales innvilget.

De gjeldende regler for innredning av W.C. rum må følges.

Entreer og bad må skaffes tilstrekkelig lys og ventilasjon.

Oslo helseråd den 12. juli 1933.

Bygn. saks. jnr. 1213/33
mottatt: 12 JUL 1933

A. Diesen

N.d. til innstilling
Oslo 14/7. 33
Skjelland

[Handwritten signature]

Fasaderådet har i møte 22/7. 33 besluttet:
"Anbefales godkjent."
Oslo 22/7. 33

A. Skjelland
eller

Forslag for fasade

[Handwritten signature]

Nr. 14/13 fasader.

Ad: matr.nr. 3 Görbitzgate.

Tilbakesendes herr bygningschefen.

Der tiltrenges undtagelse i henhold til § 7 fra:

- 4
- ~~a:~~ § 66,1 for avvikelse fra byggelinjen.
 - ~~B:~~ § 71 for gesimshöiden.
 - ~~C:~~ § 74 for etasjeantallet (6 etasjer)
 - ~~D:~~ § 89,3 for manglende uhindret adkomst til 2 trapper.

Der tiltrenges bygningsrådets undtagelse fra:

- ~~E:~~ § 75/76 for manglende lovlig gårdsplass.

Videre bemerkes:

- ~~1.~~ Det forutsettes at den viste gesimshöide for 129 Kirkeveien og 2 Frichsgate (blad 14-17) er korrekt.
- ~~2.~~ Kartferretning må avholdes og målebrev tingleses.
- ~~3.~~ Gateoparbeidesspørsmålet må ordnes ved henvendelse til rådmannen for II avdeling.
- ~~4.~~ Fasadene må godkjennes.
- ~~5.~~ Der må redegjøres for fundamenteringsdybde for brandgavler og for fundamentets dybde for 2 Frichsgate.
- ~~6.~~ Der må ved statiske beregninger redegjøres for fornödne konstruksjoner.
- ~~7.~~ Der må redegjøres for isolasjon av støpte gulver.
- ~~8.~~ Der må redegjøres for isolasjon av skillevegger mellem leiligheter.
- ~~9.~~ Der må redegjøres for isolasjon av tak.
- ~~10.~~ Centralopvarmningsanlegget/^{må} tilleggsanmeldes.
- ~~11.~~ Sjøppelforbrenningsanlegget må tilleggsanmeldes.
- ~~12.~~ Innhegning og forhavens behandling må tilleggsanmeldes.
- ~~13.~~ Rörleggerarbeidet må særskilt anmeldes til vann- og kloakkvesenet.
14. Tinglest erklæring for felles gårdsplass må fremsendes.
15. Tinglest erklæring for adkomstrett over nabo tomt må fremsendes.
- ~~16.~~ § 90,7 må befølges med hensyn til trappehusbredde.
- ~~17.~~ § 91,1 må befølges med hensyn til trappelöpenes bredde.
- ~~18.~~ § 91,4 må befølges med hensyn til bredde av forbindelsesgang til trappehus.
- ~~19.~~ Feierluker må ikke anbringes i boder i kjeller og på loft.
- ~~20.~~ Rivning av gammel bebyggelse må særskilt anmeldes.
- ~~21.~~ Ansvarserklæring må fremsendes.
- ~~22.~~ Anmeldelsen kan ikke godkjennes för:

- a: De under ~~1, 2, 3, 4, 5, 6, 7, 8, 9, 10, 11, 12, 13~~ nevnte undtagelser er erhvervet. *ved anmeldelse til det. depart.*
- b: De under punkt ~~1, 2, 3, 4, 5, 6, 7, 8, 9, 10, 11, 12, 13~~ og ~~14~~ nevnte forhold er lörden.

Oslo den 5. august 1933.

G. Sjøgaard

5

J. m. 927/33

Ekspedisjons-Dokument 2.

angående Våningshus,

på matr.nr. 3 Gørbitz gate.

Innlevert Attestert



Oversendes Oslo bygningsråd i anledning undtagelse fra bygningslovens § 66¹ for avvikelse fra byggelinjen.
 § 71 for gesimshøiden.
 § 74 for etasjeantallet. (6 etasjer)
 § 89³ for manglende uhindret adkomst til 2 trapper.
 og fra §§ 75/76 for manglende lovlig gårds plass og i anledning godkjennelse av fasader.

Helseråd, brandvesenet og fasaderådet har anbefalt anmeldelsen.

Der innstilles:

Undtagelse fra §§ 66¹, 71, 74 og 89³ anbefales på de av helseråd og brandvesen opstillede betingelser.

Undtagelse fra §§ 75/76 meddeles.

Fasadene godkjennes.

Oslo den 8de august 1933.

J. Skjelland

MS 2.
948-33.

6
Ad matr.nr. 3 Gørbitzgt.

Bygningsrådet har i møte 9. ds. besluttet som innstillet.

Videre bemerkes:

1. Opmålingschefens påtegning,
2. Reguleringschefens påtegning,
3. Vann- og kloakkvesenets påtegning,
4. Helserådets påtegning og
5. Brandstyrets påtegning, samt
6. Bygningsinspektørens innstilling punktene 1, 2, 3, 5, 6, 7, 8, 9, 10, 11, 12, 13, 14, 15, 16, 17, 18, 19, 20, 21, 22 a og b.

Meddeles anmelderen,

Oslo, 10. august 1933.

Meddelte 11/8-33.

294/33

H. Hilland

Overendes m. opmålingschefen i aul. bl. B.

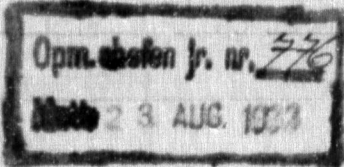

Oslo 11/8-33
O. M. M. M.

W/AJ.
776/1933.
Nr. 3 Gørbitzgate.

Tilbakesendes herr bygningschefen.

Efter de tingleste målebrevet vedrørende nr. 3 Gørbitzgate tilhører det omhandlede stykke nr. 2 Frichsgate, og om dette forhold har arkitekt Bakstad ved selvsyn her på kontoret fått full opplysning. Hvis der angående hjemmelsspørsmålet til stykket hersker tvil, må dette ordnes av de to interesserte grunneiere.

Oslo opmålingsvesen den 29. august 1933.

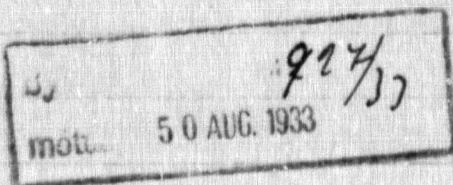

M. M. M.

M.d. i aul. bl. B

Oslo 11/8-33

O. M. M.

H. Hilland

✓

7

Ad: matr.nr. 3 Görbitzgate.

Tilbakesendes herr bygningschefen i anledning av blad 18
og under henvisning til opmålingschefens påtegning av 29. f.m.
Kartforretning må være avholdt og målebrev tinglest förenn
anmeldelsen godkjennes og tillatelse til å påbegynnearbeidet kan meddeles.
Oslo den 4. september 1933.

G. Wiig

Bygn. insp. innst. i aut. bl. 18 tiltes og meddeles.
Oslo 5/9.33

Meddelt 6/9.33.

H. Skjellum

19/21 Dep. disp. 667,74,893

Ad: 3 Görbitzgate.

Oversendes herr bygningschefen i anledning av blad 19/21
(Dep. undtagelse).
Godkjennelse kan ikke meddeles för de i min innstilling av
5. august 1933 under punkt 1, 2, 3, 4, 6, 7, 8, 9, 10, 11, 12, 14 og 15 nevnte forhold
er i orden.

Oslo den 13. april 1934.

G. Wiig

Bygn. insp. innst. tiltes og meddeles.

Oslo 13/4.34

Meddelt 14/4.34

H. Skjellum

19/20

A. d. i aut. bl. 22-30

Oslo 18-34

H. Skjellum

19/20

Garbitzgt. 3

J. Nr. 2201 / 1934

Varmeanlegg

Anmeldelse
4. Tegn.



Ekspedisjons-Dokument

angående *Varmearbeid*
på matr.nr. *3. Gørbitz gate*
Innlevert *30. novbr. 1934* Attestert

Overseendes Oslo helseråd
Oslo 1/12.34

A. Stolland

GM/VW.

Ad: 3 Gørbitzgate, jnr. 1763/34.

Tilbakesendes herr bygningschefen.

Fyrhuset må ha gasstett tak, ventil for tilstrekkelig lufttilførsel direkte utenfra, ventilasjonsavtrekk i særskilt luftpipe, støpt og stålpusset gulv og lovlig gulvsluk.

Røkippen for kjelen må ikke opta røkavtrekk fra andre ildsteder eller gis åpninger for ventilasjonsavtrekk.

Varmeopleggene som fører gjennom soveværelser og pikeværelser under 10 m² må isoleres.

Oslo helseråd den 19. desember 1934.

Efter bemyndigelse

2201 Paul Strøm
34
Bygningschefen
W.d. til innstilling
Oslo 21/12.34
Okunagius

Bygningschefen

br. ch.

N/MS.
J.nr. 2201/1934.

Ad: 3 Görbitzgate.

Oversendes herr brandchefen til uttalelse.

Oslo den 28. desember 1934.

[Handwritten signature]



2599/34. Görbitzgate 3.

Tilbakesendes hr. Bygningsinspektøren i N.D.

Anleggets heteflate er 29 m².

Anmeldelsen anbefales på flg. betingelser:

1. Fyrrummets gulv, vegger og tak må utføres ildfaste og fyrrummets dør gjøres ildsikker og selvlukkende overensstemmende med vedlagte forskrifter.
2. Anleggets røkepipe må gis et innvendig fritt tversnitt av minst 38 x 38 cm.
3. Fyrrummet må skaffes lufttilførsel direkte fra det fri gjennom ildfast ventilasjonskanal ført ned til ca. 50 cm. over gulvet og med innvendig fritt tversnitt 9 dm².

Oslo brandvesen den 8. jan. 1935.

[Handwritten signature]

[Handwritten initials]

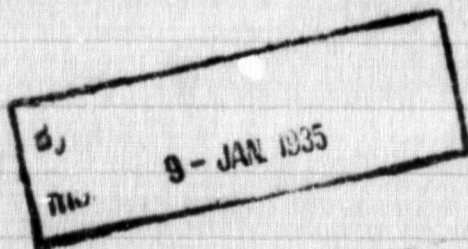

N/MS.
J.nr. 2201/1934.

Ad: 3 Görbitzgate.

Tilbakesendes herr bygningschefen og innstilles til godkjennelse under henvisning til helserådets og brandchefens påtegninger og under forutsetning av at lovens forskrifter befølges.

Oslo den 10. januar 1935.

[Handwritten signature]

Godkjennes som innstillet.

Oslo 10/1-35

Mudd. 12/1-35.

[Handwritten signature]

Overendes hu hantscheru til besiktigelse

3

Oslo. 12/14-35.

G. Wæge



Tilbakesendes hr. bygningsinspektøren
Intet å bemerke.
Oslo brandvesen den 25/4-35.

B. Jager

Overendes Oslo helseråd til besiktigelse

Oslo. 26/4-35.

G. Wæge

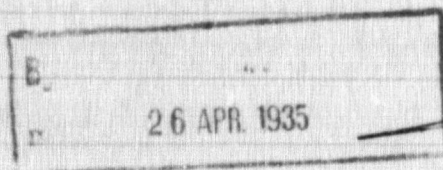

GM/VW.

Ad: 3 Gørbitzgate, jnr. 231/35.

Sendes tilbake til herr bygningsinspektøren.
Varmeopleggene i pikeværelsene mangler isolasjon.
Ellers intet å bemerke.
Oslo helseråd den 6. mai 1935.

Efter bemyndigelse

Muddelt 7/5-35

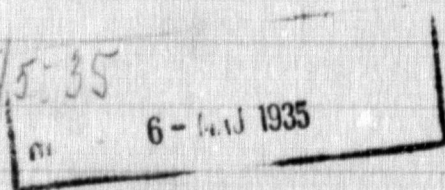

Axel Thim

Overendes Oslo helseråd til fornyet besiktigelse

Wæge

Oslo. 9/6-35.

G. Wæge

Garbitzt. 3

J. Nr. 503 / 1915

vann og
Kloak

Expeditions-Dokument

angaaende Vand og Kloakvæsen
paa Matr.-No. 3 Gørbitz G.
Indleveret 10^{de} August 1915. Attesleret 17^{de} 1915

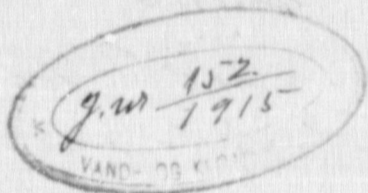

Overseendes Hra. Vand- og Kloakvæsen
til Eksploering.

Kristiania 12^{te} August 1915
O. Mjelke Slottermann

g.nr. 152/1915 matr. nr 3 Gørbitz gate.
Tilbageende er bygningsspekulation i vestre
distrikt.

Det viste arrangement for anbringelse
av stuk i byggethus samt opsætning av 3
røtter eksperteres under henvisning til de
gjældende bestemmelser.

Vandspalten er færdig stiftet.

16/8 1915

[Signature]
H. Henn.

[Signature]
Richard Steen

Overseendes Bygningsskæper og foneslæves
godkjennt i Overensstemmelse med vasslæse,
de Raategning fra Vand- og Kloakvæsenet.

Kristiania 17^{de} August 1915
O. Mjelke Slottermann

968
15

Gedkjende i henhold til idtellingens
Kritikaria den 19 august 1915

2

for Bygningsskriveren
L. Myllet Høttemann

Overensdts K. vaud & kloakvæsen i anledning
ferdigberigtigelse, med forespørgsel om arbeidet
er i orden

Kristiania 4 Febr. 1916.

For Bygningsskriveren
Mr. J. S. Sunde

L.N. 706. Matr. nr. 3 Løiliggate.

Tillakesendes hr. bygningsspektøren i vestdistriktet
i det meddeles, at rørlæggarbeidet vedkommende
vaud og kloakauklegget er besigtiget og godkjendt.
Kristiania vaud & kloakvæsen den 12/2/16.

Chr. Rørdal

Bygningsskriver.

Bygge-Anmeldelse.

968
15

V. D. J. No. 503-15.

Bilag

Bygningskommissionen har under 21de Juni 1899 for Anmeldelse omfattende Indredninger, Reparationer, ydere og indre Ombygninger og Forandringer, større Skur og Udhuse uden Rum bestemt til varigt Ophold for Mennesker, med lignende Anlæg og Arbejder, vedtaget dette Schema (Nr. 2), som bliver for hver Post noiagtig at udfylde og indlevere med Bilag, alt i 2 Exemplarer tilligemed Anmeldelsesgebyr. For de Poster, som ikke vedkommer det anmeldte Arbejde, anføres dette udtrykkelig. Alle Maal, som er nødvendige for at prøve Arbeidets Lovmedholdighed, skal være indskrevet i Tegningerne og angivet i Texten. Arbejder, som udføres ind til Nabogrændse, skal anmeldes for vedkommende Nabo i Henhold til Lov af 27de Mai 1887 § 3 angaaende Nabociendomsforhold. Det ene Sæt Tegninger skal være udført paa Lærred og være daterede samt signerede.

Anmeldelsen maa indsendes gennem Bygningsinspektøren.

J.-Nr.

Til

Bygningschefen.

I Henhold til Bygningslovens § 25, anmeldes herved, at efternevnte Byggearbejder agtes udført paa

Matr.-Nr.

3

Gärbitz gade

§ 25. Passus 2. Litra a. Vedlagte Tegninger.
Passus 2. Litra b. Forklaring om Arbeidets Udstrækning og Beskaffenhed.
Passus 2. Litra c. Situationsplan.
Passus 2. Litra d. Stabilitetsberegning.

2 tegninger
Vand og Kloakanlæg.
Kloakten forgrues paa den offentlige ledning i gærlig gade

§ 42. Loftsværelser, Portramsværelser.

§ 43. Indredning af Kælderrum til varigt Ophold for Mennesker.

§ 54. Udbygning.

§ 56. Skur, deres Oiemed.

§ 59. Pass. 1. Lokumer.
Pass. 2. Stald, Fjøs og Græselus.

§ 65. Skorstenspiber. Litra d. Stabilitetsberegning, cfr. § 57.

§ 30. Gadens Bredde, cfr. § 6, 3die Passus Bygningens Houde.

Gorbitzgt. 3

J. Nr. 565
1915

privettilflygn.

V. D. 1088
1915

606-1916

BYGNINGSREGULERINGEN
1070
15

Anmeldelse
Tegning

Expeditions-Dokument

angaaende *Privettilbygn. samt mch. byggerhus i hæl
paa Matr.-No. 5 Sørbygd. stald.*
Indleveret *51^{te} aug. 1916* Attesteret *187
12-1917.*

Oversendes Hr. Opmaalingschefen til Erklæring angaaende Grundens Matr.-No.
Grændser og Naboforhold, Hr. Reguleringschefen til Erklæring angaaende Reguleringsbestemmelser, paa-
hvilende Servituter m. V. samt Afgivelse af de i § 26 omhandlede Bestemmelser, cfr. § 14, samt Vands- og Kloak-
væsenet, til Afgivelse af de i § 29 omhandlede Bestemmelser.

Kristiania den *31^{te} August 1915*
C. Myrene Høttermann

REGULERINGEN
1243
1915

Intet at bemærke
Kia 4 Sept. 1915
Gammalby

Høttermann

*Oversendes Hr. Sundhedskommissi-
sion til Erklæring.*

REGULERINGEN
1088
1915

Kristiania 9-1915
Før Inspektionen
Th. Holstруп

*De gjældende regler for indrømming af lokummer
maa befoiges.*

Kristiania sundhedskommission 7 Sept. 1915.
Ed. Nauten

G. Mølle

2
Quersender Hs. Brygningschefen under
Henvisning til foran angførte Pa-
teyninger.

Der bås anbringtes særskilt Pipe
for Dampkraften fra Brygger-
huset.

Für Godkjendelse kan meddeles
maader være indsendt en Tilleg-
smeddelse angaaende Anlægget
fra Bryggerhuset.

Kristiania 8^{de}
9-1915

Før Inspektøren

Th. Selstrøm

1073
15

Foranstaaende indstilling tilkaldes.

Kra. 13 sept. 15

H. J. Sparre.

Alky.

Quersendes prøvet Brygningschefen
under Henvisning til vedlagte Skrivelse Hs.
for Aukt. O. Høje, hvorefter Anmeldelsen
forstaaes godkjendt, idet Anlægget fra
Bryggerhuset ikke behøver et anmeldes
hertil, men kun til Røkrøvsenet.

Kristiania 30^{de} Septbr. 1915

O. Høje Høttemann

1073
15

Godkjendes i henhold til indstilling.

Kristiania den 2^{de} Oktbr 1915

H. J. Sparre.

Alky.

Overendes K^o sundhedskommission i anledning
færdighedsrigtighed.

K^o 7/6-17.
G. Njelle Fløttemann



Indet at bemærke.

K. Sundhedskommission 11 juni 1917

Efter bemyndigelse

G. Rasmussen

3

animer



Oslo kommune Plan- og bygningsetaten

Brødrene Bastiansen AS
v/ Stein Bastiansen
Bjørnerudveien 12 B
1266 OSLO
stein.bastiansen@brodrene-bastiansen.no

Dato: 29012010

Deres ref: Vår ref (saksnr): 200907704-8 Saksbeh: John Philip Santillan Arkivkode: 531
Oppgis alltid ved henvendelse

Byggeplass:	GØRBITZ GATE 3A	Eiendom:	216/47
Tiltakshaver:	Sameiet Gørbitz' gate 3 A	Adresse:	Gørbitz' gate 3 A, 0360 OSLO
Søker:	Brødrene Bastiansen AS	Adresse:	Bjørnerudveien 12 B, 1266 OSLO
Tiltakstype:	Blokk/bygård/terrassehus	Tiltaksart:	Endring/reparasjon av bygningstekniske installasjoner

FERDIGATTEST - GØRBITZ GATE 3 A

Jfr. plan- og bygningsloven § 99

Ferdigattesten gis etter anmodning og på grunnlag av fremlagt dokumentasjon; jfr. Plan- og bygningsloven (pbl.) § 99 og Forskrift om saksbehandling og kontroll i byggesaker, SAK § 34.

Det forutsettes at produkter som er benyttet i byggverket innehar nødvendig produktgodkjenning, at produktet tilfredsstillende gjeldende norske forskriftskrav og at produktsertifikatet samsvarer med de produktene som faktisk har blitt montert.

Den fremlagte dokumentasjon bekrefter at alle krav og betingelser som er stilt i tillatelsen, og som ellers følger av gjeldende bestemmelser gitt i eller i medhold av plan- og bygningsloven, er dokumentert oppfylt. Ferdigattesten er betinget i disse forhold.

Ferdigattesten gjelder for tiltaket slik det er beskrevet i tillatelsen med senere tillegg.

Dersom behandling av klage medfører at kommunens vedtak blir opphevet eller omgjort og nytt vedtak innebærer at tiltaket må rettes, må eventuell ny ferdigattest utstedes på bakgrunn av sluttkontroll av endringen av tiltaket.

Dette vedtaket kan påklages. Frist for innsending av klage er 3 uker etter mottakelsen av dette brevet. Se vedlagte orientering om klageadgang.

PLAN- OG BYGNINGSETATEN
Teknisk fagavdeling
Enhet for Avfall, vei, vann og refusjon

Dette dokumentet er godkjent elektronisk av:



Plan- og bygningsetaten

Boks 364 Sentrum
0102 Oslo

Besøksadresse:
Vahls gate 1, 0187 Oslo
www.pbe.oslo.kommune.no

Sentralbord: 02 180 Bankgiro: 6003.05.58920
Kundesenteret: 23 49 10 00 Org.nr.: 971 040 823 MVA
Telefaks: 23 49 10 01
E-post: postmottak@pbe.oslo.kommune.no

John Philip Santillan - Saksbehandler
Pål Granberg - Enhetsleder

Kopi til: Sameiet Gørbitz' gate 3 A, v/ Sidsel Moum, Gørbitz' gate 3 A, 0360 OSLO
sidsel.moum@adm.aho.no



Oslo kommune
Plan- og bygningsetaten

VOLLA RØR AS
Furulundveien 2 A
2020 SKEDSMOKORSET

Deres ref.:

Vår ref.: 201815059-13
Oppgis alltid ved henvendelse

Saksbeh.: Rolf Schyberg Andreassen

Dato: 24.03.2020

Arkivkode: 531

Byggeplass:	GØRBITZ` GATE 3A	Eiendom:	216/47/0/0
Tiltakshaver:	Mali Ebrahimi	Adresse:	Gørbitz` gate 3 A, 0360 OSLO
Søker:	VOLLA RØR AS	Adresse:	Furulundveien 2 A, 2020 SKEDSMOKORSET
Tiltakstype:	Blokk/bygård/terrassehus	Tiltaksart:	Endring/repasjon av bygningstekniske installasjoner

Ferdigattest - Gørbitz` gate 3 A

Plan- og bygningsetaten godkjenner søknaden om ferdigattest for ombygging og endring av bygningstekniske installasjoner, mottatt 09.03.2020.

Dere har bekreftet at alle krav og betingelser som er stilt i tillatelsen, plan- og bygningsloven (pbl.) og tilhørende forskrifter er oppfylt. På dette grunnlaget gir vi ferdigattesten.

Klagefristen er tre uker

Det er mulig å klage på vedtaket. Fristen for å klage er tre uker fra dere mottar dette vedtaket. Se våre nettsider <https://www.oslo.kommune.no/plan-bygg-og-eiendom/klage/klag-pa-vedtak-i-byggesaker/>

Plan- og bygningsetaten

Avdeling for byggeprosjekter
3-ukersaker

Rolf Schyberg Andreassen - saksbehandler
Jon Erik Reite Bang - enhetsleder

Kopi til:
Mali Ebrahimi, Gørbitz` gate 3 A, 0360 OSLO



www.oslo.kommune.no/pbe
postmottak@pbe.oslo.kommune.no
www.byplanoslo.no

Postadresse:
Boks 364 Sentrum
0102 Oslo

Besøksadresse:
Vahls gate 1
0187 Oslo

Sentralbord, tlf: 21 80 21 80
Kundesenteret, tlf: 23 49 10 00
Bankgiro: 1315.01.01357
Org.nr.: NO 971 040 823 MVA

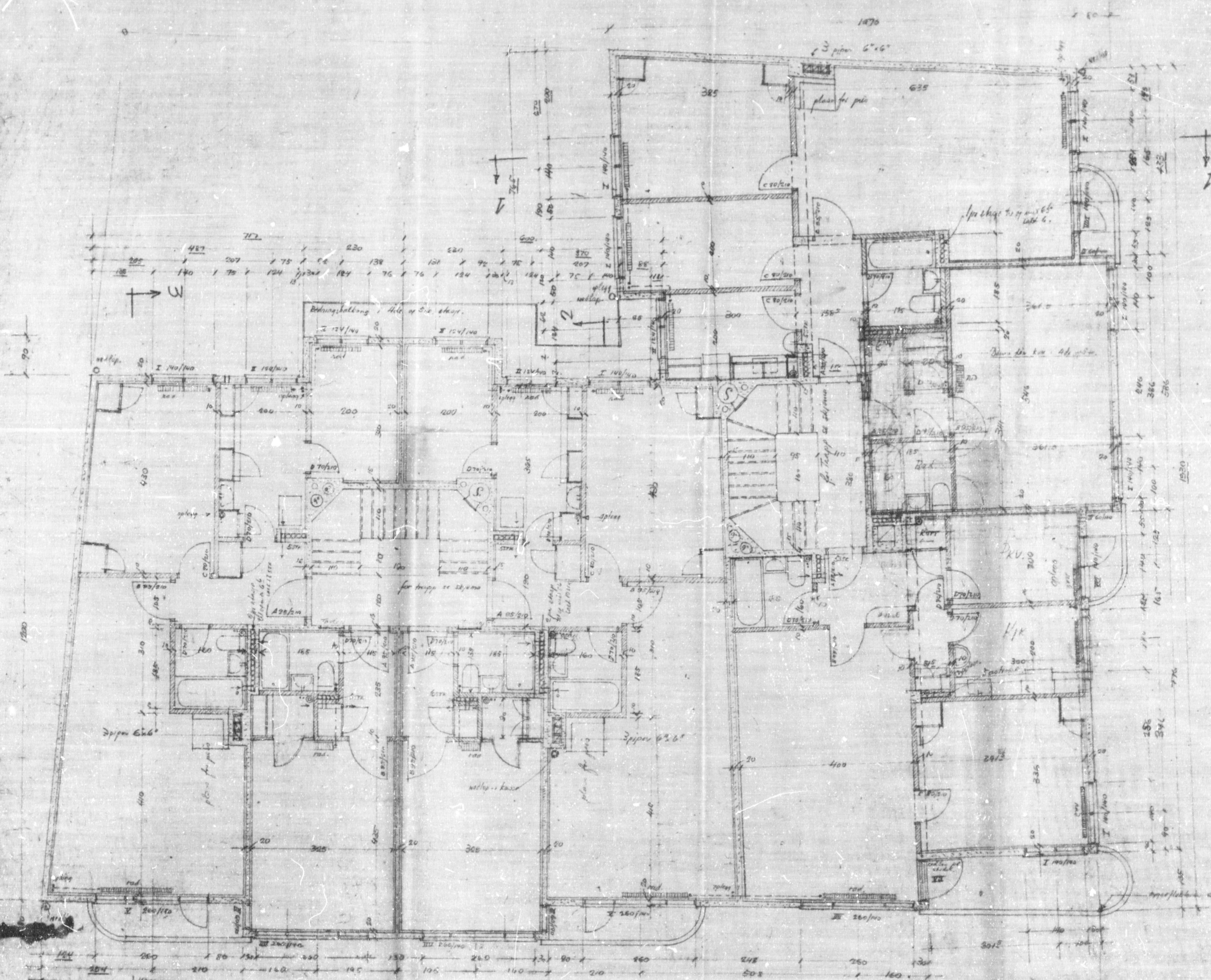

13 DØRER TIL THEJUKKENER M.V.
INNSETTES I FORBINDELSE MED SKAPENE.

nr. 134

Alle indretninger med
faste på stedet.

Tombas
Kasse
Sjapp etc

PLAN: 2 ETC + 67.92, 3 ETC + 70.68, 4 ETC + 73.46, 5 ETC + 76.24

ARKITEKT HJ. S. BAKSTAD-OSLO

FORRETTET AV: VI. TILF. 1903

VÅNINGEN: GÅRDET 3

TELEFON: 1532

PRIS: 1.50

1:50



BYGGEOMRÅDER	Industri, lager verksted	OFFENTLIG TRAFIKKOMRÅDER	Havner	FAREOMRÅDER	SPESIALOMRÅDER	FELLESOMRÅDER	BYFORNYELSEOMRÅDER	STREKSYSMBOLER	Rødsvedtak som oppheves
Boliger med tilhørende anlegg	Offentlige bygninger	Kjørevei, parkering		Høyspenningsanlegg ras-flomfare	Friluftsområder parkbelte m.m.	Felles avkjørsel	Byggeområder	Byggegrense	Endringer etter off. ettersyn
Ambassade	Almennyttige formål	Annet veiareal	FRIOMRÅDER	Båndlagte fareområder	Kommunaltekniske anl. grav- og urnelund	Felles areal (parkering)	Mer enn to formål innen samme omr.	Grense for bebyggelse	
Garasje i boligområdet		Fortau, gang- og sykkelvei	Parker, turvei idrett og sport		Frisiktsone ved vei	Felles areal lekeplass, gårds plass		Eksisterende eiendoms grense	Dato: 16.01.03
Fritidsbebyggelse	LANDBRUKSOMRÅDER	Sporvei, jernbane kollektivfelt	Lek, idrett og sport i sjøen		Bevaringsområder	Felles areal gangvei		Foreslått eiendoms grense	M 1:500
Forretning, kontor kino, teater o.l	Jord- og skogbruk gartneri	Områder for anlegg i sjø						Reguleringslinje som foreslås opphevet	

(hkn) Gørbitz gate 3 A, best.nr.: 12383, ref.: Bjerke
 Bestillingsnummer 143147 Objekt nummer 4 - Vedlegges byggesøknad

12.02.2002,
 Sam L. Bjelle,

KDP-13
 MOTTATT
 18 JAN 2003

1.1

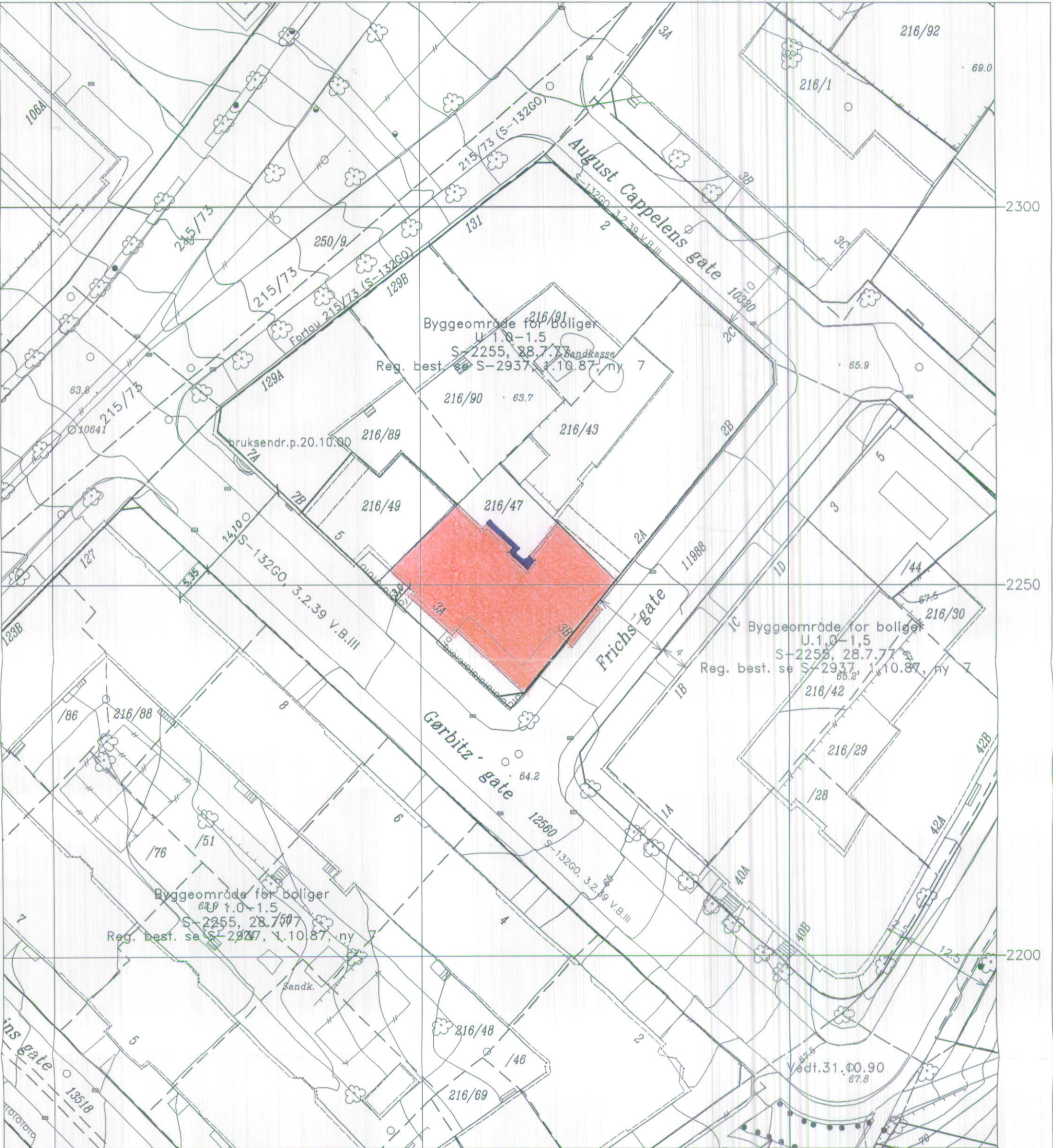

BYGGEOMRÅDER	Industri, lager verksted	OFFENTLIG TRAFIKKOMRÅDER	Havner	FAREOMRÅDER	SPELALOMRÅDER	FELLESOMRÅDER	BYFØRNYELSEOMRÅDER	STREKSYSMBOLER	Rådsvedtak som oppheves
Boliger med tilhørende anlegg	Offentlige bygninger	Kjørevei, parkering		Høyspeningsanlegg ras-flomfare	Friluftsområder parkbelte m.m.	Felles avkjørsel	Byggeområder	Byggegrense	Endringer etter off. ettersyn
Ambassade	Almennyttige formål	Annet veiareal	FRIOMRÅDER	Båndlagte fareområder	Kommunaltekniske anl. grav- og urnelund	Felles areal (parkering)	Mer enn to formål innen samme omr.	Grense for bebyggelse	
Garasje i boligområdet		Førtau, gang- og sykkelvei	Parker, turvei idrett og sport		Friskiltone ved vei	Felles areal lekeplass, gårdsplass		Eksisterende eiendomsgrænse	
Fritidsbebyggelse	LANDBRUKSOMRÅDER	Sporvei, jernbane kollektivfelt	Løk, idrett og sport i sjøen		Bevaringsområder	Felles areal gangvei		Foreslått eiendomsgrænse	
Forretning, kontor kino, teater o.l	Jord- og skogbruk gartneri	Områder for anlegg i sjø						Reguleringslinje som foreslås opphevet	

(hkn) Gørbitz gate 3 A, best.nr.: 12383, ref.: Bjerke
 Bestillingsnummer 143147 Objekt nummer 3

PLAN-og BYGNINGSETATEN
 KDP-13
 MOTTATT
 18 JAN 2003
 12.02.2003
 Sund. Bjerke



Oslo

S-2255

Reguleringsbestemmelser i tilknytning til endret reguleringsplan for Oslo sentrum og indre sone i Oslo kommune.

Vedtaksdato: 28.07.1977

Vedtatt av: Miljøverndepartementet

Vedtaksdokumenter: [197701394](#)

Lovverk: BL 1965

Høydereferanse: OSLO LOKAL

Merknader: Planen er helt eller delvis opphevet som følge av bystyrets vedtak 23.9.15, Kommuneplan 2015. Se også S-2937, 1.10.87 endr.reg.best.

Knytning(er) mot andre planer: V300589, V290689, V300187, V080384, 26394, 20483, 16578, 37684, 21884, V131284, V100495, 5984, 23383, 39183, 6382, 41871, 2390, V160184, V280186, V190482N2, 43392, 1491, V240993, 2490, 20090, 17490, 9993, V190482, 3483, V310184, 15081, 16386, V201089, V311090, 28490, V170887, 5290, V070492, 20183, 6182, 2901, V110396, V290894, 3338, V280885, 15189, 8886, V301288, V220380, V130679, 36982, 8786, 33390, V030993, V190192, V080285, 24385, V160895, V270398, V030806N2, V181209N2, V190902, V120105, V121010, V311002, V221096, V231095, V231296, V011002, V151100, V120297, V200905N2, 2306, V150796, V161001, V060597, V150596, 19106, V301006N3, V080610

Dokumentet består av 2 side(r) inkludert denne.

 **Plan- og bygningsetaten**
Oslo kommune

oslo.kommune.no/plan-bygg-og-eiendom

Besøksadresse:
Vahls gate 1, 0187 Oslo
Postadresse:
Boks 364 Sentrum,
0102 Oslo

Sentralbord: +47 21 80 21 80
Kundesenteret: +47 23 49 10 00
postmottak@pbe.oslo.kommune.no
Org.Nr.: NO 971 040 823 MVA

Planen er helt eller delvis opphevet som følge av bystyrets vedtak 23.09.2015, sak 262 (Kommuneplan 2015 - Oslo mot 0930 - Smart, trygg og grønn).

S-2255, 28.7.77 (SE ENDR.§7, S-2937)**REGULERINGSBESTEMMELSER TIL ENDRET REGULERINGSPLAN FOR OSLO SENTRUM OG INDRE SONE I OSLO KOMMUNE.**

Miljøverndepartementet har i brev av 28. juli 1977 og 19. Oktober 1977 i medhold av par 28,1, jfr. par 27 i bygningslov av 18. juni 1965 stadfestet Oslo kommunestyres vedtak av 29. april 1976 om bestemmelser i tilknytning til reguleringsplan for Oslo sentrum og indre sone, med noen endringer foretatt av departementet.

Ny paragraf ble vedtatt av Oslo bystyre 1.10.1987, S-2937.

- § 1. Det regulerte området er på planen vist med reguleringsgrense. Innenfor denne begrensningsslinjen skal arealene nyttes som vist på planen.
- § 2. Tidligere stadfestede reguleringsplaner for trafikkområde opprettholdes i den utstrekning de er vist på planen. Videre opprettholdes tidligere stadfestede reguleringer for felles areal for flere eiendommer.
- § 3. Før byggetillatelse kan gis, skal det foreligge detaljert bebyggelsesplan for vedkommende eiendom. Etter bygningsrådets bestemmelse i det enkelte tilfelle kan bebyggelsen tillates oppført i inntil 5 etasjer.
- § 4. I områder regulert til blanding av bolig/kontor/forretning skal det ved nybygging innpasses flest mulig boliger, minimum det antall boliger som fantes pr. 1.1.73. Bruksendring av eksisterende bolig tillates ikke.
- Hvor det er regulert til blanding av forretning/kontor eller bolig/forretning/kontor, skal det søkes innpasset forretninger i 1.etasje mot gate. Bruksendring av eksisterende forretning i 1.etasje mot gate kan kun tillates i særlige tilfelle.
- § 5. I denne planen betyr utnyttelsesgrad (U) det samlede brutto gulvareal for et avgrenset område (inkludert garasjeanlegg over terreng) dividert med brutto grunnareal for byggeområdene innenfor området. Brutto grunnareal kan regnes inntil midten av tilgrensende trafikkområde/friområde og maksimum 10 meter. Hvor det er større brutto etasjehøyde enn 3 meter regnes utnyttelsesgraden etter en teoretisk etasjehøyde på 3 meter.
- § 6. Reguleringsplaner innenfor planområdet som er stadfestet i tidsrommet mellom 4.9.1974 og stadfestelse av nærværende plan, skal gjelde foran denne plan.

S-2937, 01.10.87 (se tidl. S-2255)**FORSLAG TIL ENDREDE REGULSERINGSBESTEMMELSER (NY PARAGRAF 7) FOR SENTRUM OG INDRE SONE (SONEPLANEN).**

Miljøverndepartementet har i brev av 28. juli 1977 og 19. oktober 1977 i medhold av paragraf 28,1, jfr. paragraf 27 i bygningslov av 18. juni 1965 stadfestet Oslo kommunestyres vedtak av 29. april 1976 om bestemmelser i tilknytning til reguleringsplan for Oslo sentrum og indre sone, med noen endringer foretatt av departementet, S-2255.

Pgf. 7. I denne reguleringsplan er det ikke tatt stilling til bevaringsspørsmålet.

Før prosjektering tar til, anbefales byggherrer og forslagsstillere å kontakte berørte kommunale myndigheter for å bringe klarhet i eventuelle bevaringsinteresser.

Når behandling av bebyggelsesplan eller søknad om rive- eller byggetillatelse tar til, og eksisterende bebyggelse forutsettes revet, skal bevaringsspørsmålet alltid vurderes.



Oslo

S-132GO

Vestre bydeler III

Vedtaksdato: 03.02.1939

Vedtatt av: Arbeidsdepartementet

Vedtaksdokumenter: [193901367](#)

Lovverk: BL 1924

Høydereferanse: Oslo lokal

Merknader: Planen er helt eller delvis opphevet som følge av bystyrets vedtak 23.9.15, Kommuneplan 2015.

Knytning(er) mot andre planer: 847, 981, 16082, V211243, 17353, 25161, V241293, 3483, 54052, V311090, V126462, 38476, V110764, 41972, V241293N2, V110494, 31950, V200905, V070199

Dokumentet består av 8 side(r) inkludert denne.

Planen er helt eller delvis opphevet som følge av bystyrets vedtak 23.09.2015, sak 262 (Kommuneplan 2015 - Oslo mot 2030 - Smart, trygg og grønn).



Plan- og bygningsetaten
Oslo kommune

oslo.kommune.no/plan-bygg-og-eiendom

Besøksadresse:
Vahls gate 1, 0187 Oslo
Postadresse:
Boks 364 Sentrum,
0102 Oslo

Sentralbord: +47 21 80 21 80
Kundesenteret: +47 23 49 10 00
postmottak@pbe.oslo.kommune.no
Org.Nr.: NO 971 040 823 MVA

VEDTEKT 172A**Se Endring av par.1B nr.3 i S-1748.**BYPLANVEDTEKT FOR INDRE SONE (YTRE).

Denne vedtekt omfatter følgende vedtektnummere:

Vedtekt nr:	Vedtatt:	Godkjent av bystyret:	Stadfestet av dept:	Byplan
171	20/4-37	27/10-1938	8/3-1939	V B.II
172A	8/6-37	8/12-1938	3/2-1939	V B.III
173	14/9-37	26/2-42	4/6-1942	N B I
174	11/1-38	20/6-40	17/10-40	V B I
177	27/9-38	16/10-42	22/12-42	Grunerl.
		23/5-47	26/9-47	
178	10/1-39	5/2-42	4/6-42	Ø B III
179	2/5-39	30/10-46	17/7-47	Ø B II
181	10/10-39	5/2-42	4/6-42	N B II
182A	28/11-39	5/12-46	28/4-1947	Ø B V
183	13/2-40	24/9-42	6/11-42	Ø B IV
184	2/4-40	14/12-51	22/7-52	Ø B I
188	6/5-41	22/2-42	6/11-42	V B IV

BYPLANVEDTEKT.

§ 1.

A. Med de unntak som er nevnt nedenfor under punkt B tillates det bare ført opp beboelseshus.

B. Unntatt fra boligbestemmelsen er:

Strøk som hører til "indre sone", og arealer som er satt av til:

Offentlig bebyggelse så lenge de disponeres til dette bruk, på byplanen merket "Off.bebygg".

Forretningsbebyggelse av den art, som er nevnt nedenfor, på byplanen fargelagt med brunt.

Industribebyggelse, på byplanen fargelagt med gult. Ad 3. Ved forretningsbebyggelse forstås en

bebyggelse med lokaler for kontorer, magasiner, lagre og lignende som er bestemt for direkte vareomsetning og som kan føre med seg stadig fra og tilbringelse av gods, tilstrømming av mennesker, lukt, larm eller andre forhold som er sjenerende for boligene om kring.

Anm. Byråsjef Schultze i Innenriksdepartementet har i konf. 29/4-1944 fortolket pkt. 3 sånn:

" I bydelsplaner i ytre sone er det regulert strøk for:

1. Boliger. 2. Forretningslokaler.

I de for boliger regulerte strøk har grunneieren ikke krav på innredning av kontorer. Kontorer vil følgelig bare kunne innredes etter innvilget unntak fra byplan og vedtekt. Sådant unntak kan gis av bygningsrådet, resp. reguleringsrådet".

Ad 3 og 4 På tomter, hvor det finnes eldre forretnings- eller industrianlegg av nevneverdig betydning, kan bygningsrådet tillate videre utbygging av disse, selv om de ikke ligger på de arealer som er nevnt foran.

§ 2. Bebyggelsen skal være dels tett, dels åpen etter som det er vist på byplanen. Hvor denne fastsetter åpen bebyggelse skal bygningene være helt frittliggende eller bygd sammen to og to inn til en felles grenselinje og for øvrig frittliggende med mindre det er bestemt annerledes i byplanen ved fastsettelse av indre byggelinjer.

Fra det som er nevnt foran kan unntak gjøres for uthus og garasjer som omhandlet nedenfor under par. 7.

Minste avstand mellom frittliggende bygninger skal svare til høyeste tilstøtende bygnings høyde, målt fra overkant terreng til mur livets øvre avslutning, og ikke være under 8 m.

§ 3. All ny bebyggelse skal føres opp i de vedtatte byggelinjer. Hvor indre byggelinjer ikke er regulert, er bebyggelsens dybde begrenset ved bygningsvedtektenes bestemmelser.

Uansett det som er nevnt foran kan bygningsrådet tillate at nå eksisterende bebyggelse, som er ført opp før disse vedtekter trådte i kraft og som ikke er lagt etter byggelinjene blir undergitt slik om- eller tilbygning som bygningsloven og de alminnelige bygningsvedtekter i øvrig tillater. Dette gjelder såfremt bygningsrådet ikke mener at disse arbeider må betegnes som hovedombygging eller er til hinder for gjennomføring av byplanen.

§ 4. Fasadelengden for enkelt frittliggende bygning må ikke være over 32 m. Dersom to eller flere bygninger bygges sammen langs byggelinjen tillates dog en lengde inntil 40 m . Bygninger som ligger på hjørne eller i

vinkel med gata måles etter lengden av de sammenlagte front- (ikke gårds-)fasader med fradrag av bygningens dybde.

Eksempel (Illustrasjon) X+Y ikke over 32 m
resp. 40 m.
Z medregnes ikke.

Unntak fra bestemmelsene foran skjer dersom dette er fastsatt på byplanen ved indre byggelinjer eller ved angivelse av fasadenes maksimumslengde.

- § 5. Bygningene kan føres opp med det etasjeantall som er skrevet på byplanen. Hvor gesimshøyder er påført skal bygningene føres opp til den høyde som således er angitt. Hvor planene ikke angir noe om dette gjelder bygningsloven og de alminnelige bygningsvedtekter.
Hvor det er regulert åpen bebyggelse kan det over det foran nevnte etasjeantall, dersom dette er anført på planen, innredes overetasje (O.E.) til loft eller leilighet, enten a) under hellende tak eller b) hvor det er flatt tak, innenfor tilbaketrukne yttervegger. Ingen del av overetasjen må ligge utenfor en hellingsvinkel på 45 grader.
Det må sørges for at det i overetasjen, hvor slik finnes, eller annet sted i bygningen, foruten vanlige kjellerrom (buer) anordnes oppbevaringsrom for hver leilighet. Dette skal svare til minst 10 % av leilighetens gulvflate, dog aldri under 3 m² og isolert mot kulde, fuktighet og lignende på slik måte som bygningsmyndighetene bestemmer.
Overkant hovedgesims (d.e.murlivets øvre avslutning) må ikke legges mer enn 1.0 m over himlingen i øverste fulle etasje.
- § 6. Hvor etasjeantallet er begrenset skal kjelleren, hvor denne er innredet til varig opphold for mennesker regnes med i etasjeantallet; dog regnes ikke kjelleren med såfremt det i denne bare innredes portnerbolig (d.e. leilighet på maksimum 3 værelser og kjøkken) og andre kjellerrom som er nødvendige for beboerne.
- § 7. Uansett bestemmelsene i par. 1 kan bygningsrådet, dersom reguleringsrådet ikke har noe å innvende, tillate ført opp uthus eller garasje på den del av tomten som finnes passende, enten frittliggende eller i direkte tilknytning til hovedbygningen. Uthus eller garasje må ikke ha over 1 etasjes høyde og ikke benyttes til beboelse.
- § 8. I det frie mellomrom av minst 4 m mellom frittliggende bygning og nabogrense kan bygningsrådet tillate at det anbringes overbygninger over utgangsdører dersom det fra disses ytterkant er minst 2 m til nabogrense.
Hvor naboens samtykke er innhentet kan bygningsrådet dessuten tillate at mellomrommet, hvor det benyttes til innkjørsel, blir overdekt i inntil 1 etasjes høyde.
- § 9. Bygningene skal ha fasademessig utstyr på alle frittliggende sider. For bygningsgrupper som hører sammen skal de forskjellige bygningers ytre være i det vesentlige i samsvar med hverandre. De skal være utført i noenlunde ensartede materialer og farge og - såvidt mulig - med gjennomgående gesims- og mønehøyder, like og sammenfallende takformer og harmoniserende arkitektur.
- § 10. Hvor det er regulert åpen bebyggelse på byplanen, og hvor bygningenes fasader ikke ligger i gatelinjen, skal eiendommene mot gate innhegnes med åpent stakitt av høyst 1.2 m høyde, fundamentert på stolper eller granittsokkel. Fra dette kan unntak gjøres ved vedtak av en felles plan for større sammenhengende områder. Stakittet skal være av samstemmende utseende og materialer for sammenhengende områder.
Bygningsrådet kan fastsette bestemmelser for opparbeidelse av det åpne område mellom frittliggende bygningsblokker. Det kan også forlange at det til dekning av innblikk fra gata føres opp muret eller støpt innhegning av minst 1.80 m høyde i linjen mellom gatefasadene.
- § 11. Uansett foranstående gjelder for nedennevnte følgende.

SÆRBESTEMMELSER (på byplan anført S.B.)

1.Y. (Vestre Bydel II, vedtekt nr. 171).

På bebyggelsen langs Gyldenløves gates sørside mellom Eckersbergsgate og Løvenskiolds gate skal hovedgesimsens høyde for mansardstrekningen ikke overstige 13.5 m regnet fra Gyldenløves gates middelhøyde utenfor vedkommende kvartal. Den samlede bredde av vinduer i mansardtakter mot gate må ikke overskride 4/10 av dennes lengde.

2. Y. (Vestre Bydel II, vedtekt nr. 171).
Bebyggelsen langs Fritz Thaulows gate mellom Fearnleys gate og Middelthuns gate kan gjøres sammenhengende og følgende en byggelinje som er vist på reguleringssjefens plan av 15/5.1929. Bebyggelsen langs Middelthuns gate i 70 m lengde og langs Fritz Thaulows gate i 55 m lengde fra disse gaters hjørne utføres etter bygningslovens bestemmelser for tettbebyggelse.
- 3.Y. (Vestre Bydel II, vedtekt nr. 171).
Matr.nr. 20 Majorstuveien 2,4,6 og 8 Dywads gate skal ved nybygning ikke kunne bebygges i større utstrekning enn nå i forhold til nabogrense. Dog skal nr. 2 Dybwads gate kunne bebygges nærmere grensen til nr. 18 Majorstuveien enn nå såfremt sist nevnte eiendom bebygges nærmere denne grense enn 4 m.
Matr. nr.1 Middelthuns gate samt nr. 16 og 18 Majorstuveien skal ved nybygging bebygges inn til bestående nabogavl på henholdsvis nr. 24 og 28 Industrigata og nr. 20 Majorstuveien.
- 5.Y. (Vestre Bydel II, vedtekt nr. 171).
På Frognerveien 47 skal utvendige skorstener ikke tillates. Terrassebygningene mellom våningshusene kan inneholde garasjer og vanlige kjellerom og skal i det ytre gis samme fasadeutstyr som våningshusene.
Garasjene må bare benyttes for private biler.
Terrassebygningenes overkant skal ikke ligge over cote 34,0. Innkjørsel til tomtene skal bare anordnes fra Frognerveien. Mellom inngangene for øvrig må ingen gjennomkjørsel kunne finne sted.
- 6.Y. (Vestre Bydel II, vedtekt nr. 171).
På bebyggelsen langs Industrigata, Dunkers gate og Holmboes gate skal overetasjene på den side, som vender mot gårdsplass, føres opp i flukt med den nedenfor liggende del av bygningen.
- 7.Y. UTGÅR.
- 8.Y. (Vestre Bydel III, vedtekt nr. 172 A).
Dersom noen del av bebyggelsen på Rosenborggata 11 og 13 trekkes tilbake minst 19.50 m fra Bergsliens gatelinje, kan det tillates gjennomgående gesimslinje, som dog ikke må ligge høyere enn på kote 74.00. Taket skal ha en hellingsvinkel av maksimum 30 grader og uten andre oppbygg enn de nødvendige skorstener, ventilasjonskanaler og tekniske anlegg (heiser).
- 9.Y a. (Vestre Bydel III, vedtekt nr. 172 A).
I området mellom Stensparken, Thereses gate og Stensgata nordenfor Thereses gate 31 må ingen del av bebyggelsen ligge høyere enn 18 m over nivå i den østenfor liggende del av Thereses gate eller Stensgata. Denne høyde måles som fasadelengdens middelhøyde på hver tomt.
- 9.Y b. Mot Stensparken skal ingen innkjørsel eller inngang for eiendommene langs Thereses gate og Stensgata være tillatt.
- 10.Y. (Vestre Bydel III, vedtekt nr. 172 A).
Gjennom Grønnegata 19 skal det mellom Grønnegata og Per Sivles gate anordnes passasjer. Disse to passasjer skal hver ha 1 - en - etasjes høyde regnet fra Grønnegatas nivå, og veggene ut mot passasjene skal være uten åpninger.
Bygningene på de tomter som støter til passasjen skal bygges sammen over passasjene.
- 11.Y.(Vestre Bydel III, vedtekt nr. 172 A).
På Hegdehaugsveien 17,19,21 må bygningenes høyde mot gårdsplass (i dette også fløybygningene) ikke på noe punkt overskride en hovedgesims på kote 47.45 med overetasjen innenfor en linje i 45 graders vinkel med horisontalen.
- 12.Y.(Nordre Bydel 1, vedtekt nr. 173).
På Waldemar Thranes gate 60 og 62 skal bebyggelsen regelmessig ikke inneholde leiligheter som er mindre enn 3 værelser, pikeværelse og kjøkken.

13.Y.(Nordre Bydel I, vedtekt 173).

På eiendommen Vallegata 11,13,19,21,23,25 og Geitmyrsveien 38 og 40 skal hvert enkelt våningshus ikke inneholde mere enn 2 familieleiligheter.

14.Y.(Nordre Bydel I, vedtekt nr. 173).

Det kan regnes med dispensasjon fra foranstående vedtekter for eiendommene Lovisenberggata 7 - 21, hvis disse bebygges videre til sykehus eller dermed beslektede formål. Reguleringsrådet kan i tilfelle samtidig kreve seg forelagt til godkjenning en samlet plan for bebyggelsen.

15.Y.(Vestre Bydel I, vedtekt nr. 174).

For området mellom Drammensveien nr. 78, Drammensveien, Drammensveien nr. 84 og jernbanelinjen gjelder følgende bestemmelser:

På hver parsell må bare oppføres ett våningshus og dette må ikke innredes for annet eller mer enn tre familieboliger. Innskårne takvinduer tillates ikke.

16.Y. (Vestre Bydel I, vedtekt nr. 174).

For eiendommer på begge sider av Kristinelundveien nord for nr. 4 og 5 til denne gate: På hver parsell må bare oppføres ett frittliggende våningshus, som ikke må innredes for annet eller mere enn to familieboliger. Huset må ikke i noen retning ha større lengde enn 18.0 m og ikke ligge nærmere nabogrense enn 5,0 m. Høyden må ikke være større enn 2 etasjer, eventuelt med tillegg av 1 tilbaketrukket loftsetasje.

17.Y.(Vestre Bydel II, vedtekt nr. 171).

Den i paragraf 5 angitte gesimshøyde for nr. 39 og 37 Professor Dahls gate er ikke obligatorisk, men angir den største høyde bygningen kan føres opp til.

18.Y.(Østre Bydel I, vedtekt nr. 184).

For områdene:

- 1) Vestre grense og forlengelsen sørover til bygrensen av nr. 19 E Ekebergveien - nordre grense av samme eiendom - østre grense av nr. 50 Ekebergveien - søndre og østre grense av nr. 7 Ekebergveien - Ekebergveien - Konows gate og ny regulert Konows gate "Søndre Utfartsåre" - Væringskleiva - Konows gate - Enebakkeveien - ny regulert gate langs Loelva - bygrensen. Dessuten også nr. 74 - 76 - 78 Enebakkeveien.
- 2) Sønnenfor nr. 40 Ljabruveien mellom Kongsveien - bygrensen og Ljabruveien.

gjelder følgende bestemmelser:

- a) Minsteavstanden mellom bygninger på samme matr. nr. kan - uansett bestemmelsene i paragraf 2, siste p., innskrenkes til 6 m, hvis tilstøtende bygnings høyde heller ikke overskrider dette mål.
- b) Enkelt bygnings areal må ikke være mere enn 150 m². Hvis to eller flere bygninger bygges sammen skal fasadelengden ikke overskride 30 m.
- c) Bygningenes høyde skal være begrenset til 2 fulle etasjer og 1 overetasje, kfr. paragraf 5, 2net avsnitt.

19.Y.(Østre Bydel I, vedtekt nr. 184).

I tilfelle av at eiendommene Ekebergveien 5c, 5d og 7 og for området mellom Konowsgate - Ekebergveien og østgrensen for Konowsgate 21 og Ekebergveien 16 anvendes til boligbebyggelse (ikke industri) skal bestemmelsene i særbestemmelse 18 Y gjelde også for disse.

Vedtatt av reguleringsrådet 25/3.1947.

§ 12. Reguleringsrådet, eller, hvor loven krever det, bygningsrådet, kan tillate unntak fra disse vedtekter hvor særlige grunner taler for det. Dette må i tilfelle skje under iakttagelse av bygningsloven og de alminnelige bygningsvedtekter for Oslo.

=====

VEDTEKT 172B**BYPLANVEDTEKT FOR INDRE SONE.**

Denne vedtekt omfatter følgende vedtektnummere:

Vedtekt nr	Vedtatt	Godjent av bystyret	Stadfestet av dept.	Byplan
170	6/4-37	20/1-1938	3/2-1939	I B.III
172B	8/6-37	8/12-1938	3/2-1939	V B.III
176	27/9-38	16/10-1942	22/12-1942	I B.IV
200	Del av Grunerløkka	23/5-1947	26/9-1947	I B.I
180	29/8-39	27/8-1942	6/11-1942 (s-176)	I B.I
182B	28/11-39		28/4-1947	Ø B. V
187	23/4-40			I B. V
195	16/8-38	(Maks ges. + 12.0) par. 19 havneloven		Sjursøya

Byplanvedtekt.

§ 1.

- A. Det tillates med de nedenfor under p. B nevnte unntak bare ført opp bygninger bestemt for boliger eller forretningslokaler forutsatt at disse ikke er i strid med bygningsvedtektenes par.63 - 1. Det er dessuten adgang til oppførelse av stall, garasje eller lignende bebyggelse til oppbevaring av driftsmidler.
- B. Unntatt fra foranstående er arealer som er satt av til:
1. Offentlig bebyggelse så lenge de disponeres til dette bruk, på reguleringsplanen merk. "Off. bebygg."
 2. Industribebyggelse, på reguleringsplanen merket med gult. På tomter, hvor det finnes eldre industrianlegg av nevneverdig betydning, kan bygningsrådet tillate videre utbygning av disse selv om de ikke ligger på de foran nevnte arealer.

§ 2. All ny bebyggelse skal føres opp i de vedtatte byggelinjer. Hvor indre byggelinjer ikke er angitt er byggelsens dybde begrenset ved bygningsvedtektenes bestemmelser og side og bakbygninger er her tillatt i sånn utstrekning at bygningslovens krav til lys og luft for oppholdsrom for mennesker tilfredsstilles. Denne bebyggelses høyde må ikke overstige de tilhørende gårdsroms minste utstrekning:

Er gårdsrommet uregelmessig kan bygningsrådet fastsette en gjennomsnittshøyde.

Hvor flere gårdsrom støter til hverandre og er sikret mot bebyggelse, skal bygningsrådet kunne beregne høyden i forhold til disses sammenlagte utstrekning.

På side og bakbygninger tillates ikke tilbaketrunkne overetasjer over denne høyde, og taket skal være flatt med heldningsvinkel på maksimum 10 grader.

Uansett det som er nevnt foran kan bygningsrådet tillate at nå eksisterende bebyggelse som er ført opp før disse vedtekter trådte i kraft og som ikke er lagt etter byggelinjene blir undergitt slik om eller tilbygning som bygningsloven og de alminnelige bygningsvedtekter iøvrig tillater. Dette gjelder såfram bygningsrådet ikke mener at disse arbeider må betegnes som hovedombygning eller er til hinder for gjennomføringen av byplanen.(Denne paragraf er i den foreliggende form vedtatt av reguleringsrådet 6/6 og 8/8-1944, godkjent av "ordføreren" 30/11-1944 og stadfestet av innenriksdepartementet 9/1-1945)

§ 3. Bygningen skal føres opp til den største gesimshøyde som er fastsatt ved byplanen. Hvor det ikke er påført gesimshøyder eller etasjeantall skal bebyggelsen føres opp til den største høyde som er tillatt etter vedtekt til bygningsloven par 71
Over gesimsen kan - eventuelt skal - føres opp overetasjer i slikt antall og innenfor den vinkel, som er anført på reguleringsplanen. Hvor ingenting er anført om takvinkelen skal overetasjen ligge innenfor en

hellingsvinkel på 45 grader. Mellom overetasjen og gesimsen skal taket være flatt, taket for øvrig skal være flatt med en hellingsvinkel på maksimum 10 grader.

- § 4. Bygningene skal på alle fra gaten synlige sider (heriblant også branngavler, for så vidt disse ikke er dekket av nabohus) ha fasademessig utstyr. De forskjellige bygningers ytre skal for sammenhørende bygningsgrupper være i det vesentlige i samsvar med hverandre, utført i noenlunde ensartede materialer og farge samt - så vidt mulig - med gjennomgående gesims- og mønehøyder, like og sammenfallende takformer og harmonerende arkitektur.
- § 5. Hvor det er regulert tilbaketrukket byggelinje skal eiendommene mot gate innhegnes med åpent "parkgjerde" av høyst 0,50 m høyde. Fra dette kan unntak gjøres ved vedtak av en felles plan for større sammenhengende områder. Innhegningen skal være av samstemmende ut- seende og materialer for sammenhengende områder. Bygningsrådet kan fastsette bestemmelser for opparbeidelse av åpent område mellom bygningsblokker. Det kan også forlange at det til dekning av innblikk fra gata føres opp muret eller støpt innhegning av minst 1,80 m høyde i linjen mellom gatefasadene.

§ 6. Uansett foranstående gjelder for nedennevnte følgende.

Særbestemmelser.

(på reguleringsplanen anført S.B.)

1. (Indre bydel III, vedtekt nr.170 og Vestre bydel III, vedtekt nr.172,B) Bebyggelsen rundt St.Olavs plass skal føres opp til den høyde for gesims og overbygning som er vist på plan og skjema vedtatt av Oslo reguleringsråd 22. oktober 1936. Fasade mot gårdsplass kan føres opp til samme høyde. Langs de tilstøtende gater skal hovedgesimsen på de tomter som støter til plassen føres opp til samme høyde og over denne kan det føres opp overetasjer innenfor en linje i 45 graders vinkel med horisontalen.
2. (Indre bydel III, vedtekt nr.170) På bebyggelsen i kvartalet mellom Torget - Kirkegata - Karl Johans gate - Kongens gate skal hovedgesimsen ligge omkring kote + 28,0 hvorover det skal være balustrade med overkant omkring + 29,0. Over hovedgesimsen skal oppføres overetasje, 3,0 m høy og 1,20 m tilbaketrukket fra fasadeflukten. På Torget 2's fasade mot Kirkegata skal 1ste etasjes ytterflate legges ca. 2,25 m tilbaketrukket fra den tidligere bestemte gatelinje (sidepartiene). Det derved frilagte areal reguleres som fortau, men med adgang til anbringelse av søyler for de overliggende etasjer. (siste avsnitt er vedtatt av reguleringsrådet 31/1 og 11/4-1939)
3. (Indre bydel III, vedtekt nr.170) På bebyggelsen mot Karl Johans gate mellom Rosenkranzt gate og Universitetsgata skal overetasje eller arker på kote + 28,80. Takene skal overkant av hovedgesims ligge på kote +26.30 og overkant ha samme helling som nr. 33 og ingen del (skorstener og ventilasjonspiper unntatt) ligger over kote + 32,30.
4. (Indre bydel III, vedtekt nr.170) På bebyggelsen mellom Nedre Hammersborg gate - Møllergata - Krist kirkegård - Just Høegs gate kan taket ha en hellingsvinkel på inntil 30 grader.
5. Opphevet ved vedtak av 24/8-1943.
- 6a. (Indre bydel III, vedtekt nr.170) På Storgatas vestsida mellom Youngs gate og Bernt Akers gate skal 1ste etasjes byggelinje være 7,0 m tilbaketrukket fra gatelinjen og fortauet med en fri høyde på minst 4,5 m tillates anbragt på denne del. 6b. Bæresøylene i 4,5 meters høyde utføres med det minste tverrsnitt som statiske hensyn tilsier.
7. Opphevet ved vedtak av 11/3 og 6/5-1947.
8. (Indre bydel IV, vedtekt nr.176) I den indre fløybebyggelse i kvartalet mellom Stenersgata - Lybekkergatas forlengelse - Karl 12's gate - Gunnerus gatas forlengelse og Nygata kan rom til varig opphold for mennesker bare innredes i de to øverste etasjer.
9. (Indre bydel I, vedtekt nr.180) Bebyggelsen mot Fridtjof Nansens plass skal ha 2 etasjers oppbygg over hovedgesimsen med ubrudt fasadevegg 2 m innenfor reguleringslinjen.

10. (Indre bydel I, vedtekt nr.180) Fasaden langs Drammensveiens sørside mellom Observatoriegata og Cort Adellers gate skal utføres etter en samlet felles plan, tiltrått av alle grunneiere. Den i byplanen regulerte gesimshøyde og byplanvedtektens bestemmelse i par. 3 er ikke obligatoriske, men gesimshøyden er fastsatt som maksimumshøyde.
 11. (Indre bydel I, vedtekt nr.180) I havneområdet er den under par. 3 nevnte gesimshøyde ikke obligatorisk idet de tall som er fastsatt i byplanen angir de største tillatte høyder.
- § 7. Reguleringsrådet, eller hvor loven krever det, bygningsrådet, kan tillate unntak fra disse vedtektene hvor særlige grunner taler for det. Dette må i tilfelle skje under iakttagelse av bestemmelsene i bygningsloven og de alminnelige bygningsvedtekter for Oslo.

J/19 927
1933
M1

Tegn B1163

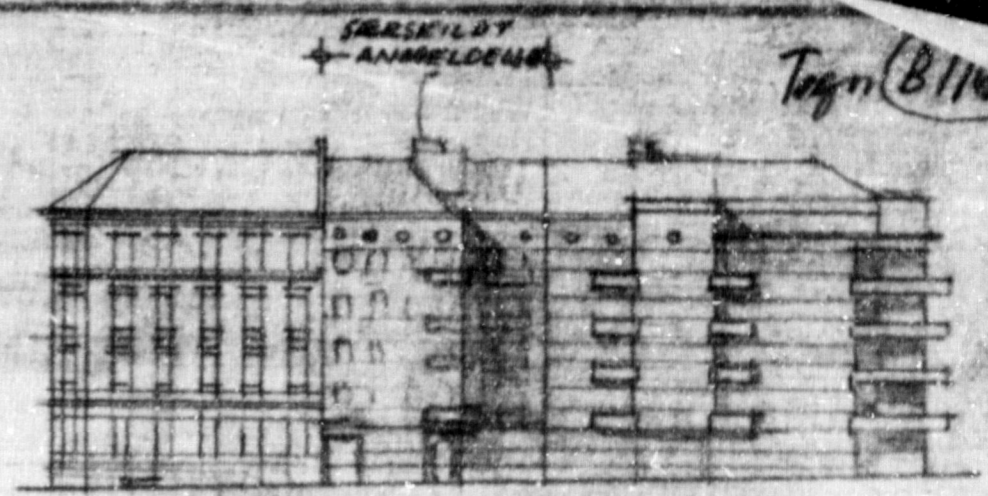

GØRBITZGATES NORDØSTSIDE

NEDFOTOGRAFERT 19 X

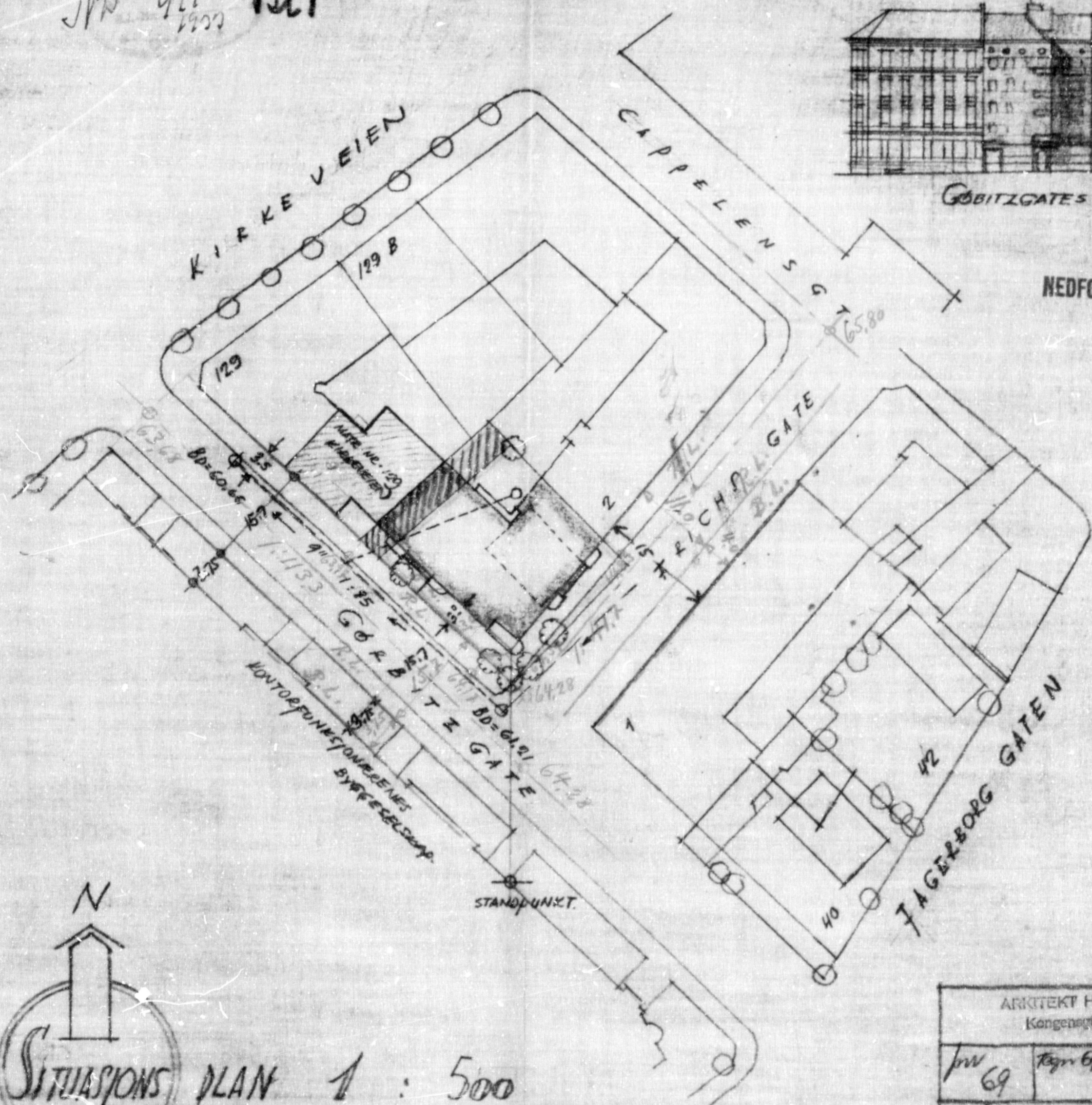

PLAN 1 : 500

ARKITEKT HJ. S. BAKSTAD Kongenget 24 - Oslo		
Jw 69	Tegn 6/5/33	Tegn B1163
VÅRNINGSHUS GØRBITZGT 2 SITUASJON		1:500



Oslo

KDP-17

Kommunedelplan for torg og møteplasser.

Vedtaksdato: 22.04.2009

Vedtatt av: Bystyret, egengodkjenning

Vedtaksdokumenter: [200411657](#)

Lovverk: PBL 1985

Høydereferanse: Oslo lokal

Merknader:

Knytning(er) mot andre planer:

Dokumentet består av 47 side(r) inkludert denne.



Plan- og bygningsetaten
Oslo kommune

oslo.kommune.no/plan-bygg-og-eiendom

Besøksadresse:
Vahls gate 1, 0187 Oslo
Postadresse:
Boks 364 Sentrum,
0102 Oslo

Sentralbord: +47 21 80 21 80
Kundesenteret: +47 23 49 10 00
postmottak@pbe.oslo.kommune.no
Org.Nr.: NO 971 040 823 MVA



Oslo kommune
Plan- og bygningsetaten
Avdeling for byutvikling

Kdp. nr. 17
Vedtatt 22.04.2009

Kommunedelplan for torg og møteplasser



Plan- og
bygningsetaten

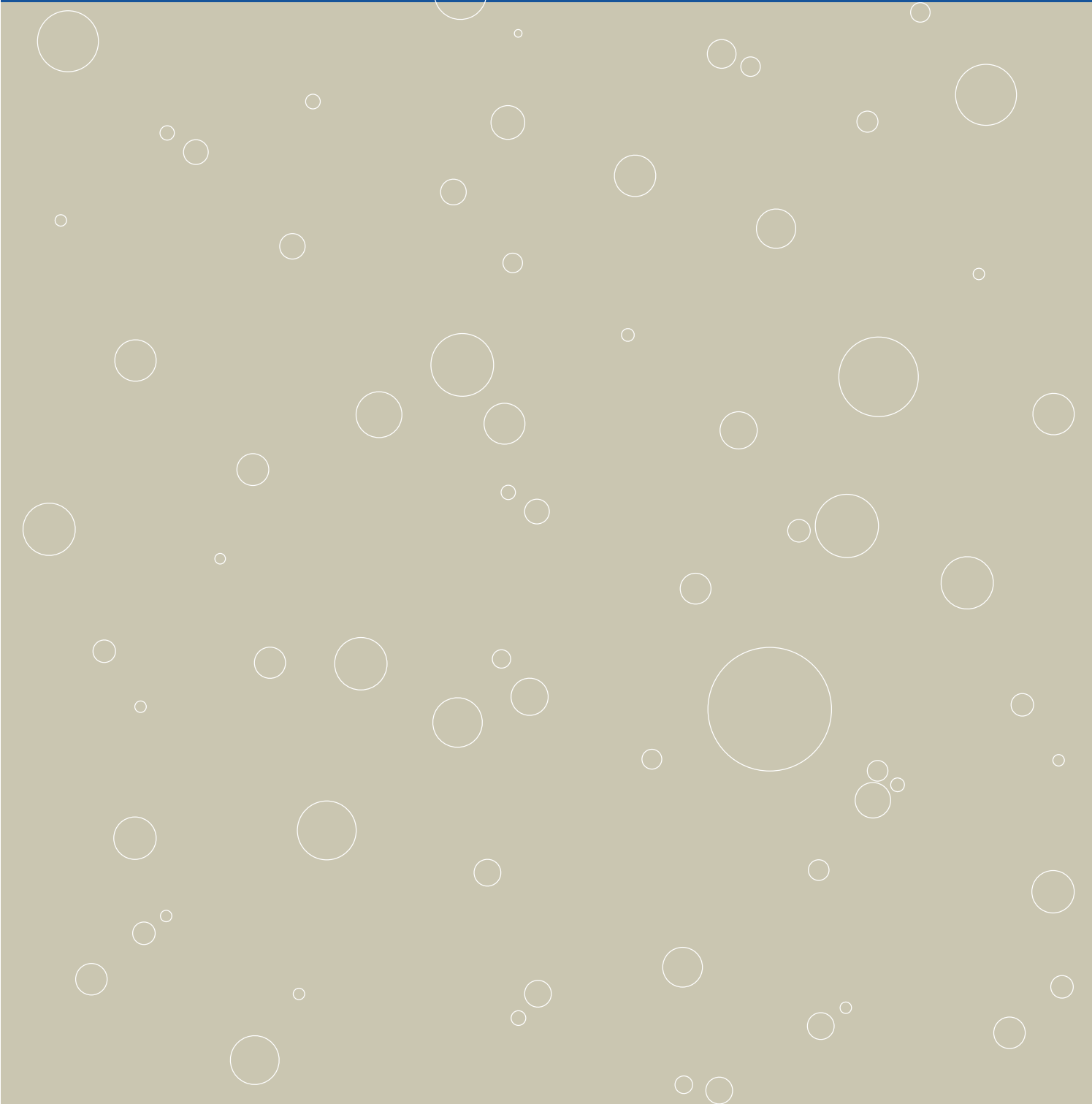

Forord

Kommunedelplan for torg og møteplasser ble vedtatt i Oslo bystyre den 24.04.2009. Planen består av mål, plankart (i fire deler: for indre Oslo, og ytre by vest, øst og syd), bestemmelser og retningslinjer. Dette dokumentet inneholder planen sammen med en planbeskrivelse.

I tillegg er det utarbeidet en "verktøykasse" eller eksempelsamling til hjelp og inspirasjon ved gjennomføring.

Det er en økende forståelse for betydningen av det offentlige rom som sosial møteplass. Større kulturelt og etnisk mangfold tilsier behov for møteplasser der ulikhetene gis rom til å være tilstede. Intensivt bruk av uterommene og pågående fortetting øker konkurransen om uterommene. Særlig viktig er det å sikre tilrettelegging for barn, unge, eldre og andre som i stor grad er henvist til uterommene i sitt nærmiljø.

Planen er en temaplan for allment tilgjengelige uterom i Oslos byggesone, med unntak av sentrumsområdet omtrent innenfor Ring 1. Dette området er gjenstand for en egen prosess for istandsetting av byens åpne rom, "Levende Oslo". Planen gir en overordnet struktur av torg og møteplasser i alle bydeler, og den fastlegger at nye utbyggingsprosjekter skal sørge for et godt tilbud av torg og møteplasser. Den omfatter ikke fellesarealer eller andre utearealer ment for privat bruk, og heller ikke overdekte torg i bl.a. kjøpesentre. Planen er en arealplan på et grovmasket nivå, det vil si det finnes mindre torg og møteplasser i planområdet som ikke vises i planen. Den gir heller ikke konkrete føringer for utforming av det enkelte torg eller den enkelte møteplass.

Kommunedelplanen er en del av "Vakker by – handlingsprogram for estetikk og god byarkitektur" Oppdraget å utarbeide en kommunedelplan for torg og møteplasser ble gitt av Byrådsavdeling for byutvikling høsten 2004. Plan- og bygningsetaten fikk ansvar for arbeidet, i nært samarbeid med bydelene og berørte etater. Planarbeidet ble varslet igangsatt den 04.08.2005. Planforslaget lå ute til offentlig ettersyn i perioden 25. juni – 1. september 2007.

Arbeidet har vært ledet av en styringsgruppe med følgende deltakere:
Ellen S. de Vibe, Plan- og bygningsetaten, leder,
Yngvar Hegrenes, Eiendoms- og byfornyelsesetaten,
Anne R. Smedsrud, Friluftsetaten,
Knut Gabestad, Samferdselsetaten,
Finn Johansen, Vann- og avløpsetaten.

Planen er utarbeidet av en prosjektgruppe med deltakere fra Eiendoms- og byfornyelsesetaten, Friluftsetaten, Samferdselsetaten og Vann- og avløpsetaten. Plan- og bygningsetaten har hatt prosjektledelsen for arbeidet, med Torsten Glad som prosjektleder. Medvirkning med bydelene og lokalmiljøene i bydelene har vært viktig i planarbeidet. Resultatet fra en medvirkningsprosess med arbeidsmøter i hver bydel har stått sentralt i arbeidet.

Plan- og bygningsetaten
Februar 2010

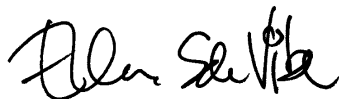

Ellen S de Vibe
Etatsdirektør



Ole Petter Finess
Avdelingsdirektør

Innhold

Forord	3
1. Bystyrets vedtak	5
2. Planens mål.....	6
3. Planens bestemmelser og retningslinjer	7
4. Reguleringsplaner og kommunedelplaner som tilsettes av kommunedelplan for torg og møteplasser	13
5. Planbeskrivelse	18
6. Utfordringer	26
Litteraturliste	43
Tilleggsdokumenter og bakgrunnsmateriale	44

1. Bystyrets vedtak

Oslo bystyre behandlet den 24.04.2009, sak 107, forslag til kommunedelplan for torg og møteplasser og fattet følgende vedtak:

”1. Oslo bystyre vedtar med hjemmel i plan- og bygningslovens §20-5, kommunedelplan for torg og møteplasser med mål og bestemmelser, som vist på plankart merket:

”Indre Oslo” datert 08.06.2007, revidert 28.12.2007, 08.04.2008 og 16.06.2008

”Ytre by vest” datert 08.06.2007, revidert 28.12.2007, 08.04.2008 og 16.06.2008

”Ytre by øst” datert 08.06.2007, revidert 28.12.2007

”Ytre by syd” datert 08.06.2007, revidert 28.12.2007 og 08.04.2008

Planens retningslinjer skal være veiledende for plan- og byggesaksbehandlingen.

2. Den endelige utformingen av parken på Filipstad må avgjøres i forbindelse med behandlingen av en reguleringsplan for området.

3. Kartbetegnelsen for Alnas utløp ikke skal godkjennes før etter endelig behandling av reguleringsplanen for dette område (Sydhavna og ev. Grønlia).

4. Samarbeidsavtalen mellom bydelene og Plan- og bygningsetaten må utvides slik at også saker som berører torg og møteplasser sendes til bydelene for uttalelse.

5. Kommunedelplanen med handlingsprogram skal rulleres og legges frem for bystyret hvert 4 år.

R5.1e Samarbeid og medvirkning

Ved utvikling av torg og møteplasser skal ansvar for forvaltning, drift og vedlikehold avklares som ledd i planleggingen. Bydelene bør i størst mulig grad være ansvarlig for gjennomføring av prosjektene som følger av planen. På torg og møteplasser hvor forvaltningsansvaret er delt mellom ulike instanser skal tiltak på plassen samordnes.

Bydelen skal alltid være en tett samarbeidspartner i prosjektutviklingen hvis de ikke får gjennomføringsansvaret. Ved utvikling og tiltak på torg og møteplasser skal berørte brukergrupper, bydelsutvalg og lokalmiljø gis anledning til å uttale seg på programmerings- og forprosjektstadiet.

Øvrige bestemmelser og retningslinjer forblir uendret.”

2. Planens mål

Hovedmål

Planen skal tilrettelegge for etablering av nye og videreutvikling av eksisterende torg og møteplasser for hele Oslos byggesone utenom sentrumsområdet, og slik at det i hver bydel over en femårsperiode kan utvikles en lokal møteplass, lett tilgjengelig for beboerne.

Delmål

Planen skal tilrettelegge for et bredt spekter av torg og møteplasser, det vil si:

- torg og møteplasser som gir rom for ulike aktiviteter og brukergrupper, herunder kunst og kultur, og gir rom for et mangfoldig og flerkulturelt byliv
- sørge for en god sammenhengende struktur av de ulike typene torg og møteplasser både for den tette byen og i ytre by
- tilrettelegge for barn og unges behov
- sikre at møteplassene får en universell tilgjengelighet
- trygge byrom
- sikre lokalklimatiske og økologiske forhold
- vektlegge estetikk og kvalitet i gjennomføring av tiltakene
- drøfte mulighetene for å øke tilgjengelig gategrunn

Planen skal fremme møteplassenes sosiale rolle i byen, det vil si:

- fremme tilhørighet, stedsidentitet og sosialt liv i tilknytning til byens møteplasser
- øke forståelsen for det offentlige rom som sosial arena

Planen skal tilrettelegge for gode prosesser i utvikling av torg og møteplasser, det vil si:

- gi en oversikt over hver bydels viktigste møtesteder
- utvikle en ”verktøykasse” som gir ideer til metoder, prosesser og løsninger for utvikling av torg og møteplasser
- gi et styringsverktøy som sikrer attraktive torg og møteplasser gjennom kommunens behandling av private reguleringsforslag og byggesaker
- utvikle gode samarbeidsprosesser mellom kommunens etater, bydeler og private utbyggere i forhold til å utvikle byens allment tilgjengelige møteplasser

3. Planens bestemmelser og retningslinjer

Bestemmelsene er gitt i henhold til plan- og bygningslovens § 20-4.

§ 1 Avgrensning

Bestemmelsene gjelder for områder vist på plankartene merket:

- "Indre Oslo" datert 08.06.2007, revidert 28.12.2007, 08.04.2008 og 16.06.2008
- "Ytre by vest" datert 08.06.2007, revidert 28.12.2007, 08.04.2008 og 16.06.2008
- "Ytre by øst" datert 08.06.2007, revidert 28.12.2007
- "Ytre by syd" datert 08.06.2007, revidert 28.12.2007 og 08.04.2008

§ 2 Hensikt med planen

Kommunedelplanen skal sikre at alle deler av byggesonen utenfor sentrumsområdet har et allsidig, velfungerende og lett tilgjengelig tilbud av torg og møteplasser med høy estetisk kvalitet. Det skal tilrettelegges for ulike typer møteplasser og ulike måter å møtes for et bredt spekter av brukergrupper, og møteplassenes sosiale rolle skal fremmes samtidig med at viktige bevaringshensyn skal ivaretas. Planen skal tilrettelegge for velfungerende prosesser med sikte på et godt resultat ved behandling av plan- og byggesaker som berører torg og møteplasser. For torg og møteplasser hvor gjeldende reguleringsplan opprettholdes er denne en viktig premiss for utviklingen.

§ 3 Definisjoner i planen

"Torg og møteplasser" forstås som allment tilgjengelige uterom, det vil si felles arenaer som er tilgjengelige for allmennheten. De kan også ha andre viktige funksjoner i tillegg til å være torg og møteplasser. Torg og møteplasser er delt inn i:

1. Overordnede torg og møteplasser
2. Lokale torg og møteplasser

§ 3.1 Overordnede torg og møteplasser

"Overordnede torg og møteplasser" omfatter allment tilgjengelige uterom, som har rolle som møteplass for minst ett byområde. Som "byområde" forstås et område i byen som omfatter flere lokale boligområder som fungerer i sammenheng, men som er mindre enn en bydel. Eksempel på "byområder" er Ila, Briskeby, Høybråten, Bjørndal.

Overordnede torg og møteplasser er underinndelt i:

1. "Torg/plass" er et bymessig utformet uterom, det vil si med en klart definert romlig avgrensning, som ofte utgjøres av bebyggelse.
2. "Annen overordnet møteplass" er vanligvis en park/friområde eller annet grønt rekreasjonsområde, hvor hele eller deler av arealet har en viktig rolle som møteplass.
3. "Strøksgate eller annen gate som skal tilrettelegges som møtested" er en gate utenfor sentrum med blandet arealbruk og et variert handelstilbud. Gaten legges på hele eller store deler av strekningen til rette som møtested. Den er en viktig sammenbindende ferdselsåre til fots, den er viktig for kollektivnett og for opplevelsen av bydelen. Gaten skal opprettholde sin rolle som ferdselsåre

i samsvar med vedtatte planer. Allment tilgjengelige sidearealer som vist på plankart (jamfør § 1), inngår i gaten.

4. "Overordnet forbindelse" er overordnede turveier og andre viktige gang- og sykkelbaserte forbindelseslenker til og mellom byens torg og møteplasser.

§ 3.2 Lokale torg og møteplasser

"Lokale torg og møteplasser" omfatter allment tilgjengelige uterom med betydning for et område som er mindre enn et "byområde", eksempelvis enkeltboligområder.

Utearealer tilknyttet skoler inngår som lokale torg og møteplasser. I indre Oslo inngår gågater, gatetun og andre fotgjengerprioriterte arealer i tilknytning til byromsstrukturen.

§ 3.3 Område for etablering av torg/møteplass ved byutvikling

"Område for etablering av torg/møteplass ved byutvikling" er område hvor det ved byutvikling skal etableres torg og møteplass(er) som del av ny allment tilgjengelig byromsstruktur.

§ 3.4 Område med behov for torg/møteplass

"Område med behov for torg/møteplass" er område vist på plankart, jamfør § 1, som i indre Oslo har mer enn 200 meter og i ytre by mer enn 300 meter (luftlinjeavstand) til torg/plass, annen overordnet møteplass eller lokalt torg/møteplass.

§ 4 Planens rettsvirkning

Plankart (jamfør § 1) og tilhørende bestemmelser er bindende og gjelder som tillegg til tidligere vedtatte kommunedelplaner og reguleringsplaner. Planen erstatter allikevel tidligere vedtatt plan i de tilfeller som følger av liste og kart på side 39 - 43 i planrapport fra Plan- og bygningsetaten datert desember 2007 ⁽¹⁾. For torg/plass og annen overordnet møteplass framgår det av plankartet om gjeldende reguleringsplan opprettholdes eller settes til side. Til bestemmelsene er også knyttet veiledende retningslinjer for tiltak på og inntil planens torg og møteplasser, samt ved andre tiltak i byggesonen.

1. Liste og kart er gjengitt på side 13-17 i denne rapporten.

§ 5 Tilrettelegging og utforming av torg og møteplasser

§ 5.1 Felles bestemmelser for torg og møteplasser

Offentlighet

I planer og tiltak som berører plassene vist på plankart, jamfør § 1, skal deres funksjon som allment tilgjengelige møtesteder prioriteres og videreføres. Møteplassenes sosiale og integrerende rolle skal vektlegges, og tiltak som forhindrer eller reduserer mulighetene for slik utvikling skal unngås. Inngjerding tillates ikke, med unntak av areal regulert for sambruk med barnehagers uteareal. Fysisk overdekking tillates ikke, med unntak av mindre paviljonger for bruk knyttet til funksjon som torg og møteplass. Tiltak på eiendommer som grenser til torg og møteplasser skal i størst mulig grad støtte opp om disse og søke å øke attraktiviteten og tilgjengeligheten, for eksempel ved tilrettelegging for varierte funksjoner, og for publikumsrelaterte funksjoner i 1. etasje (bakkeplan). Tydelige skiller mellom allment tilgjengelige og private arealer skal tilstribes, som ledd i å fremme bruk for alle.

Biologisk mangfold/naturkvaliteter

For områder innenfor torg og møteplasser som er registrert som viktige områder for biologisk mangfold i kommunens naturdatabase skal tilrettelegging for ferdsel og opphold avveies i forhold til naturinteressene. Størrelse, form og sammenheng mellom møteplassene skal styrke den stedegne faunas og floras livs- og spredningsmuligheter og bidra til å styrke grønnstrukturen.

Kulturminner

For torg og plasser, strøkgater, parker, gårdsanlegg med videre som er registrert i Byantikvarens gule liste over verneverdige bygg og anlegg, skal tilrettelegging for ferdsel og opphold avveies i forhold til kulturminneinteressene, og nye tiltak skal ivareta viktige bevaringshensyn. Søknads- og meldepliktige tiltak på disse arealene foreligger Byantikvaren for uttalelse før vedtak og realisering.

Stedsidentitet

Tiltak på torg og møteplasser skal ta utgangspunkt i stedlige karaktertrekk, som kultur- og naturlandskap, kulturminner og

historiske spor, bebyggelse, vann og vassdrag, grønnstruktur eller virksomheter, slik at lokal stedsidentitet styrkes og utvikles.

For torg og møteplasser ved sjø, vann eller vassdrag skal bruken av vann som rekreasjons- og formingselement vektlegges. Gamle elve- og bekkelukkinger skal søkes gjenåpnet.

Arealsikring

Nye torg og møteplasser skal ha en minste størrelse på 1 dekar anvendbart nettoareal eksklusive kjøreareal, med en minste bredde på 25 meter. Arealet skal utgjøre ett sammenhengende areal, og ha en utstrekning og form som ivaretar møteplassens krav til at denne skal være åpen og allment tilgjengelig. Plassen skal hovedsaklig ikke ha større terrengfall enn 1:12, og bør i størst mulig grad grense til eller ha god romlig tilknytning til offentlig gate eller gang- og sykkelvei. Det bør legges til rette for sykkelparkeringsplasser på eller nær torg og møteplasser.

Tilrettelegging for bruk til ulike aktiviteter

Torg og møteplass skal legges til rette for sammensatt og variert bruk for ulike brukere, innenfor rammene som er vist på kartet og omtalt i disse bestemmelsene. Barns behov og deres mulighet for samhandling med ungdom og voksne skal ivaretas særskilt. Torg og møteplasser skal legges til rette for opphold, ulike aktiviteter og lek på en måte som skal bidra til samhandling mellom mennesker. Bruken og intensiteten i bruken kan variere mellom områdene, og over året og døgnet. Plassering av returpunkt for avfall på torg og møteplasser kan godtas, forutsatt god utforming, som arkitektonisk inngår som en del av plassens helhet.

Universell utforming – tilgjengelighet

Torg og møteplasser skal legges til rette slik at de blir tilgjengelige og anvendelige for alle, inkludert bevegelses-, orienterings- og miljøhemmede, barn, eldre og ulike kulturelle grupper. Allmenn tilgjengelighet skal være en integrert del av alle fysiske tiltak på torg og møteplasser, slik at behovet for spesialløsninger for funksjonshemmede minimeres. Bestandige materialer og gode drifts- og vedlikeholdsrutiner skal sikre universell tilgjengelighet også vinterstid, og over lang tid. Klar og enkel organisering av plassene samt skilting og annen informasjon

skal bidra til bedret orientering i uterommet. Et godt og lett tilgjengelig tilbud til ulike service skal vurderes, enten ved å lokalisere det til plassen, eller ved gode gangforbindelser til service i tilstøtende byområder.

Sykkelparkeringsplass kan vurderes på torg og møteplasser, forutsatt at den ikke hindrer fotgjengerferdsel eller beslaglegger viktig oppholdsareal, og at viktige siktlinjer ivaretas. Nærhet til offentlig kommunikasjon skal utnyttes som ledd i å øke tilgjengeligheten. Tilstrekkelig allment tilgjengelige sittemuligheter skal legges til rette for økt aksjonsradius, fysisk aktivitet og sosial samhandling.

Trygge møtesteder

Torg og møteplasser skal være trygge oppholdssteder, og dette skal særskilt tas hensyn til ved utformingen. Møteplasser skal gjennom organisering og utforming bidra til oversikt og sosial kontroll. Lokalisering av adkomster og publikumsfunksjoner skal bidra til dette. Møteplassene skal utformes slik at de stimulerer til variert bruk og aktivitet og oppleves som attraktive av ulike brukere. Bygninger skal henvende seg mot møteplassen og fasadeutforming med innganger på bakkeplan skal gi åpenhet og god belysning mot uterommet. Atkomster og ganglinjer gjennom møteplassen skal ha god belysning. Holdeplasser/stasjoner som vente- og oppholdsarealer for offentlig kommunikasjon skal i størst mulig grad lokaliseres slik at gangstrømmer bidrar til sosial kontroll og øker opplevelsen av trygghet både for reisende og andre over store deler av døgnet.

Bruk av vegetasjon og vann

Ved opparbeidelse av torg og møteplasser skal bruk av vegetasjon vektlegges for å sikre økt kvalitet, variasjon og opplevelser gjennom året. Vegetasjon skal benyttes aktivt som et arkitektonisk og identitetsskapende element men samtidig ikke bidra til å skape utrygghetsfølelse. Det skal i hvert enkelt tilfelle vurderes hvordan vegetasjon kan bidra til å styrke byens sammenhengende grønnstruktur. I de tilfeller hvor torg og møteplasser berører områder hvor det er mulig med gjenåpning av vassdrag, skal dette utnyttes som opplevelses- og estetisk element. Utvikling og oppgradering av plasser skal legges til rette for slik gjenåpning. Håndtering av overflatevann skal som regel skje lokalt og utnyttes som opplevelses- og estetisk element.

Sol-, lys- og lokalklimaforhold

Gode solforhold på oppholdsarealer skal tilstrebes, slik at de ved vår/høstjevndøgn kan bli solbelyst minst 4 timer. Gode lokalklimatiske forhold uten vindkorridorer skal sikres slik at det stimuleres til opphold og bruk over så store deler av året som mulig. Belysning skal sikre at alle oppholds- og ferdselsarealer til enhver tid er godt opplyst.

Støy/forurensing

Torg og møteplasser skal lokaliseres, planlegges og utformes slik at ulempene fra støy og forurensing minimeres. Rennende vann skal vurderes brukt som avbøtende tiltak. Terrenginngrep og bruk av vegetasjon, levegger eller mindre bygningsvolumer/-installasjoner skal også vurderes brukt som skjermingstiltak. Tiltakene skal ikke hindre sikt, oversikt eller føre til redusert tilgjengelighet.

Tilrettelegging for sitteplasser

Alle overordnede møteplasser og torg skal ha minimum 3 ulike allment tilgjengelige sittegrupper, plassert slik at det om sommeren er mulig å velge plassering i sol eller skygge. Skjermingstiltak mot vind, nedbør, støy og eksos skal vurderes. Ved vår/høstjevndøgn skal sitteplassene kunne ha minst 4 timer sollys. Det skal også være mulig å bruke noen sitteplasser om vinteren. Sittegruppene bør både ivareta behov for ro og orienteres mot områder med aktiviteter.

Teknisk service

Torg og møteplasser skal, dersom det etter kommunens skjønn er nødvendig, opparbeides med avfallsbeholdere, toaletter, mottak for engangsgriller osv, slik at de fremstår som brukervennlige og innbydende steder.

Utforming og materialbehandling

Utforming og materialbehandling skal oppfylle høye krav til funksjonell og estetisk kvalitet, slik at møteplassene tåler intensiv bruk i mange år, og slik at drift og vedlikehold blir så enkel og rasjonell som mulig.

Krav til dokumentasjon

Det skal i reguleringsplan og søknad om rammetillatelse for torg og møteplass dokumenteres hvordan disse bestemmelsene foreslås oppfylt. Kommunen kan gi nærmere anvisning om innhold i dokumentasjon, herunder evt. krav til stedsanalyser, byromsstudier, barns og unges behov, sol- og

skyggediagram, målinger av trafikkmengder, støy osv.

R5.1 Retningslinjer for utvikling.

R5.1a Norm for avstand til torg og møteplasser
Befolkningen i hele byggesonen bør ha tilgang til torg/plass, annen overordnet møteplass eller lokalt torg/møteplass innenfor en luftlinjeavstand på:

- 200 meter i indre Oslo
- 300 meter i ytre by.

Område hvor det ifølge disse kriterier er mangel på torg og møteplass er vist på plankartet som "område med behov for torg/møteplass".

R5.1b Innenfor "område med behov for torg/møteplass"

Ved planforslag og søknad om rammetillatelse innenfor "område med behov for torg/møteplass" på plankartet bør torg og møteplass ivaretas slik:

- For utbygging som omfatter mer enn 20 000 m² BRA (areal under terreng medregnes ikke) bør det i reguleringsplan sikres minst ett torg eller en møteplass som oppfyller kravene fastlagt i § 5, med et anvendbart areal på minst 5 % av tiltakets BRA. Torg/møteplass bør lokaliseres på steder med god utsikt, gode solforhold og utformes med lett tilgang til offentlig gatenett eller gang- og sykkelforbindelser. Terreng brattere enn 1:3 medregnes ikke i arealet. Det dokumenteres spesielt hvordan tiltaket kan bidra til å avbøte områdets mangel på allment tilgjengelig plass. Det bør også sikres at torget/møteplassen ferdigstilles parallelt med bebyggelsen.
- For utbygging som omfatter inntil 20 000 m² BRA (areal under terreng medregnes ikke), kan kommunen i reguleringsplan, bebyggelsesplan eller søknad om rammetillatelse be om tilrettelegging for torg/møteplass, dersom terreng-, naturforhold, trafikkbarrierer eller andre stedlige forhold tilsier dette.
- For plan/tiltak innenfor offentlig vei/gate/plassgrunn eller areal regulert til dette bør det vurderes spesielt hvordan behovet for og tilgang til torg og møteplass kan ivaretas.

R5.1c Innenfor øvrige områder i byggesonen bør torg og møteplass ivaretas slik:

- For utbygging som omfatter mer enn 40 000 m² BRA (areal under terreng medregnes ikke) bør det i reguleringsplan sikres

minst ett torg/en møteplass som oppfyller kravene fastlagt i § 5, med et anvendbart areal på minst 5 % av tiltakets BRA. Torg/møteplass bør lokaliseres på steder med god utsikt, gode solforhold og utformes med lett tilgang til offentlig gatenett eller gang/sykkelforbindelser. Terreng brattere enn 1:3 medregnes ikke i arealet. Det bør også sikres at torget/møteplassen ferdigstilles parallelt med bebyggelsen.

- For utbygging som omfatter mindre enn 40 000 m² BRA (areal under terreng medregnes ikke) kan kommunen i reguleringsplan, bebyggelsesplan eller søknad om rammetillatelse be om tilrettelegging for torg/møteplass, dersom terreng-, naturforhold, trafikkbarrierer eller andre stedlige forhold tilsier dette.
- For plan/tiltak innenfor offentlig vei/gate/plassgrunn eller areal regulert til dette bør det vurderes spesielt hvordan behovet for og tilgang til torg og møteplass kan ivaretas.

R5.1d Inntil torg/møteplass

Planer og tiltak på eiendom som grenser inntil eller på annen måte vesentlig berører overordnet torg eller møteplass bør bidra til at plassen utvikles i samsvar med bestemmelsenes § 5. Publikumsrettede funksjoner bør lokaliseres i 1. etasje mot plassen, med gangatkomst fra plassen. Innkjøring til varelevering og parkeringsanlegg bør legges utenom plassen. Utforming av bebyggelse som fører til vesentlig begrensning av solinnfall på plassen eller øking av vind bør unngås. Terrengbearbeiding bør ta hensyn til eksisterende gate- og byromsstruktur. Konsekvenser av plan/tiltak bør beskrives og vurderes for hele plassen, både for plassens rolle som torg/møteplass for offentligheten, og funksjonelt og arkitektonisk. Tiltak for å opprettholde og styrke plassens funksjon som møteplass beskrives og vurderes.

R5.1e Samarbeid og medvirkning

Ved utvikling av torg og møteplasser skal ansvar for forvaltning, drift og vedlikehold avklares som ledd i planleggingen. Bydelene bør i størst mulig grad være ansvarlig for gjennomføring av prosjektene som følger av planen. På torg og møteplasser hvor forvaltningsansvaret er delt mellom ulike instanser skal tiltak på plassen samordnes.

Bydelen skal alltid være en tett samarbeidspartner i prosjektutviklingen hvis de ikke får

gjennomføringsansvaret. Ved utvikling og tiltak på torg og møteplasser skal berørte brukergrupper, bydelsutvalg og lokalmiljø gis anledning til å uttale seg på programerings- og forprosjektstadiet.

§ 5.2 Torg/plass

For torg/plass i sentre som er regulert til byggeområde opprettholdes gjeldende reguleringsplan, med supplering av disse bestemmelsene. Torg/plass kan etableres på del av arealet. Utforming og materialbehandling av torg/plass skal være bymessig, både i indre og ytre by. Dette innebærer at torg/møteplass skal utformes som et klart definert og opparbeidet område med kvalitativt høy materialstandard. Overganger mellom torg/plasser og private utearealer skal være entydige. Materialbruk og høydeforskjeller kan bidra til tydeligere lesbare skiller mellom allment tilgjengelige og private utearealer.

R5.2 Retningslinjer for tiltak

Torghandel, uteservering og temporære arrangementer kan vurderes, innenfor rammen av øvrige krav i disse bestemmelsene. Første etasje (bakkeplan) i bebyggelse ved torg/plass søkes tilrettelagt med publikumsrettede funksjoner, slik som handel, serveringssteder, offentlig tjenestetilbud, utstillingslokaler osv, og med atkomst og fasadeutforming som primært henvender seg mot uterommet. Som ledd i å frigjøre torg/plass fra overflateparkering kan parkering vurderes under torg/plass, dersom dette samsvarer med kommunens parkeringspolitikk.

§ 5.3 Annen overordnet møteplass

I annen overordnet møteplass tilrettelegges for allsidig, gjerne varierende rekreasjonsbruk. Det skal legges vekt på tilrettelegging for ikke organisert bruk.

Innenfor annen overordnet møteplass kan avgrensede arealer legges til rette og utvikles for allsidig rekreasjonsbruk.

R5.3 Retningslinjer for tiltak

Etablering av parsellhage innenfor annen overordnet møteplass kan vurderes, dersom gjenværende areal er egnet og stort nok for å ivareta kvaliteter som forutsatt i 5.1. Parsellhager vurderes som viktig integrasjons- og møteplassarena i bydelene.

§ 5.4 Strøksgate og annen gate som skal tilrettelegges som møtested

Tiltak i strøksgate og annen gate som skal tilrettelegges som møtested skal bygge opp om gatens rolle slik den er beskrevet i § 3. Fotgjengerne skal sikres god tilgjengelighet til offentlig transport. Plasser/byrom langs gatene skal utformes for å ivareta funksjonen som møteplass og velfungerende fotgjengerforbindelse. Søknads- eller meldepliktige tiltak, for eksempel plattinger og teltkonstruksjoner, tillates ikke i strøksgate og annen gate som skal tilrettelegges som møtested. Gaten skal opparbeides bymessig, se § 5.2.

R5.4 Retningslinjer for tiltak knyttet til tilgrensende funksjoner/formål

Første etasje (bakkeplan) i bebyggelse ved strøksgate og annen gate som skal tilrettelegges som møtested bør ha publikumsrettede funksjoner, slik som handel, serveringssteder, offentlig tjenestetilbud, utstillingslokaler osv, og med atkomst og fasadeutforming som primært henvender seg mot gaten. Private/felles utearealer foran bygg og anlegg skal i høyder og materialbruk gi tydelig lesbare overganger til gaten.

Ved planer og tiltak på eiendom som grenser inntil eller på annen måte vesentlig berører strøksgate og annen gate som skal tilrettelegges som møtested skal konsekvenser beskrives og vurderes for hele den delen av gaten som etter kommunens skjønn er relevant i denne forbindelsen.

§ 5.5 Overordnet forbindelse

Utvikling av overordnet forbindelse skal bidra til et nett av trygge, vakre, innbydende og sammenhengende gangbaserte forbindelser til og mellom byens torg og møteplasser. Trasévalg og geometri for ny overordnet forbindelse skal som regel underordne seg landskapets hovedtrekk. Broer, utsiktspunkter, steder langs vann og vassdrag og andre spesielle steder langs forbindelsen skal vektlegges særskilt som møteplasser, ved tilrettelegging og utforming.

§ 6 Lokale torg og møteplasser

Ved planer og tiltak på lokale torg og møteplasser skal disse utformes med samme kvalitet som angitt i § 5.1. Det skal dokumenteres hvilke konsekvenser planen/tiltaket har for plassen, og hvordan plassens funksjon som møteplass ivaretas.

§ 7 Områder for etablering av torg/møteplass ved byutvikling

Innenfor slike områder skal det ved utbygging knyttet til byutvikling etableres torg/møteplasser med kvalitet som angitt i § 5. Plassene skal behandles i stedsanalyse og sikres som friområde eller offentlig trafikkområde/torg – plass i reguleringsplan for områdene. De skal normalt ferdigstilles samtidig med bebyggelsen. Der hvor prinsipplassering av torg/møteplass er vist på plankartet, skal dette være retningsgivende for plasseringen ved detaljplanleggingen. I områder for etablering av torg/møteplass ved byutvikling skal tilstøtende byområdes behov for torg/møteplass vurderes og tas hensyn til ved planlegging for byutvikling.

Torg og møteplasser skal ivaretas slik:

- Dersom ikke annet er fastlagt i reguleringsplan, skal det for utbygging som omfatter mer enn 20 000 m² BRA (areal under terreng medregnes ikke), sikres minst ett torg/én møteplass for hvert 20 000 m² BRA. Samlet areal for torg og møteplasser skal være minst 5 % av tiltakets totale BRA.
- For utbygging inntil 20 000 m² BRA (areal under terreng medregnes ikke) skal sikring og etablering av minst ett torg/én møteplass med kvaliteter i henhold til disse bestemmelsene sikres. Størrelsen på arealet vurderes nærmere.

Torg og møteplasser skal ivaretas i tillegg til felles arealer for uteopphold knyttet til boligbebyggelse. Torg/møteplass skal lokaliseres på steder med god utsikt, gode solforhold og utformes med lett tilgang til offentlig gatenett eller gang/sykkelforbindelser. Terrengbrattere enn 1:3 medregnes ikke i arealet. Kommunen kan kreve at et større areal avsettes dersom dette vurderes som nødvendig i det aktuelle området.

4. Reguleringsplaner og kommunedelplaner som tilsidesettes av kommunedelplan for torg og møteplasser

Nedenfor følger en oversikt over de av planens torg og møteplasser hvor vedtatt reguleringsplan er tilsidesatt av foreliggende plan. Reguleringsplanen anses her å være i strid med kommunedelplanens ”bygeområde (torg/plass)” eller ”bygeområde (annen overordnet møteplass)”. På utsnittene av reguleringskartet vises avgrensingen av de områder hvor reguleringsplanen er tilsidesatt.

Innenfor disse arealene vil kommunedelplanens arealbruk gjelde foran reguleringsplanen, men den opphever ikke reguleringsplanen formelt. Dette må gjøres i et eget vedtak, eller i forbindelse med at ny reguleringsplan vedtas.

Bydel Frogner

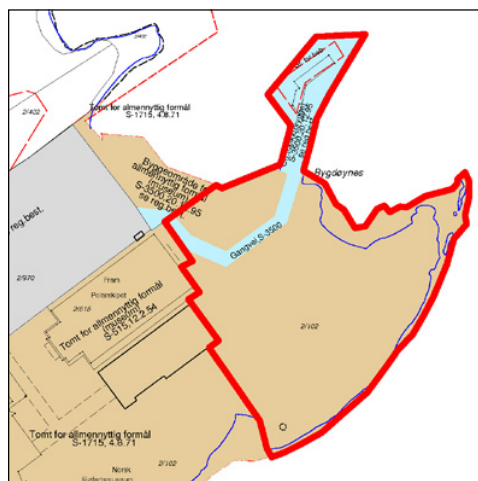
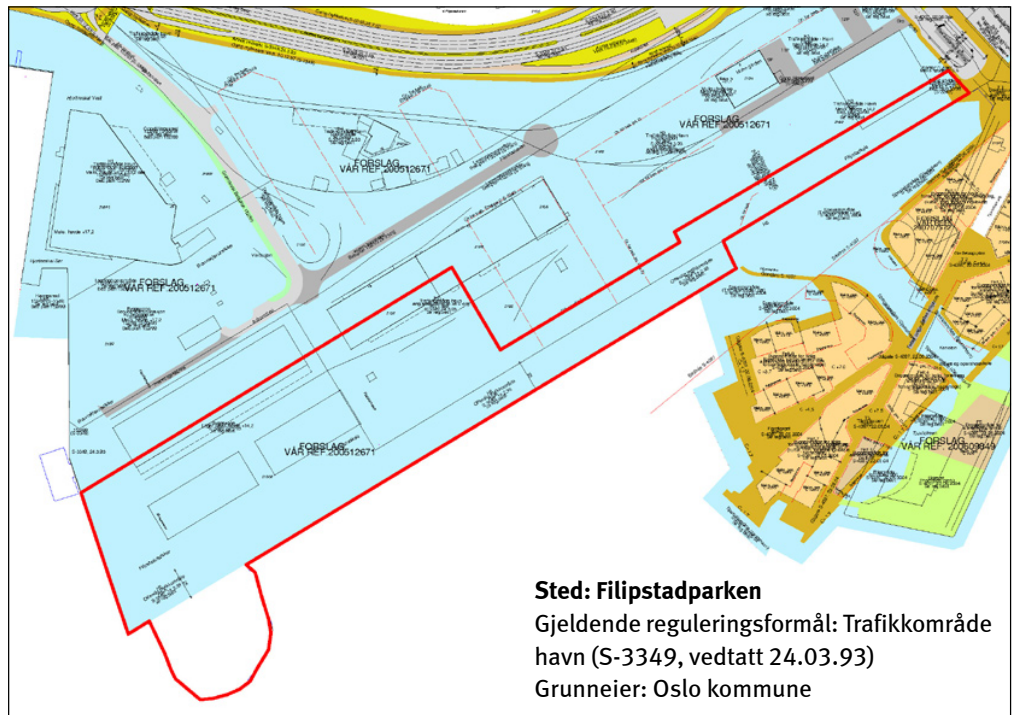

Sted: Majorstukrysset

Gjeldende reguleringsformål:
Byggeområde forretning/kontor
(S-2255, vedtatt 28.07.77)
Grunneier:
Veigrunn/Oslo kommune

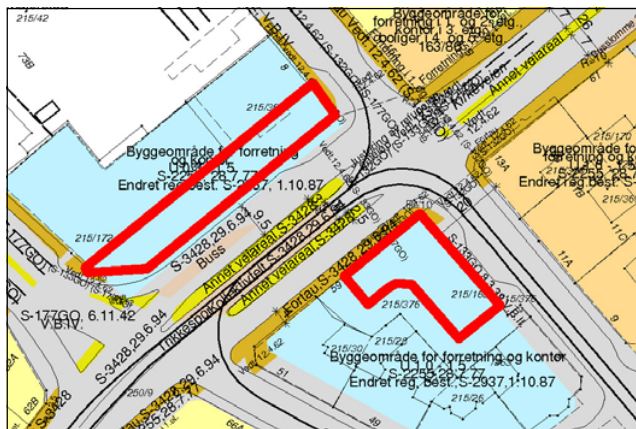

Bydel Vestre Aker

Sted: Makrellbekken

(Øvre Smestad vei 1 og 2A)

Gjeldende reguleringsformål:
Byggeområde bolig
(S-995, vedtatt 05.07.62 og
S-3463, vedtatt 25.01.95)
Grunneiere:
Smestad Nye Handelshus AS,
Øvre Smestad Handelshus AS

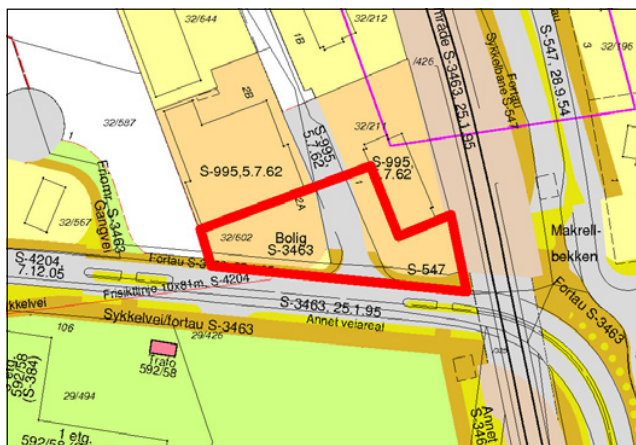

Bydel Nordre Aker

Sted: Sognsveien 66

Gjeldende reguleringsformål:
Byggeområde industri/
forretning/kontor
(S-2559, vedtatt 05.10.81)
Grunneiere:
Titas Eiendom AS,
Fram Realinvest AS

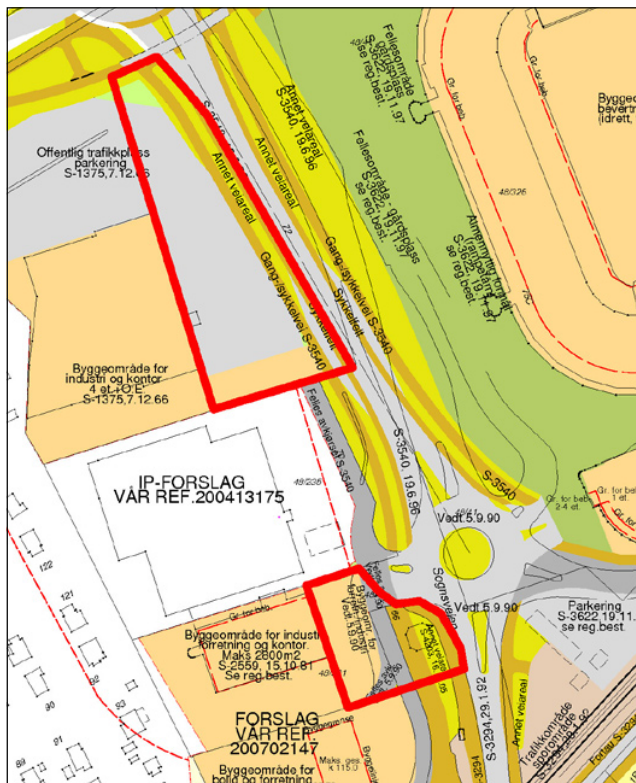

Sted: Sognsveien 72

Gjeldende reguleringsformål:
Byggeområde industri/kontor,
trafikkområde parkering
(S-1375, vedtatt 24.03.93)
Grunneiere:
Norges Forskningsråd,
Norges Geotekniske Institutt

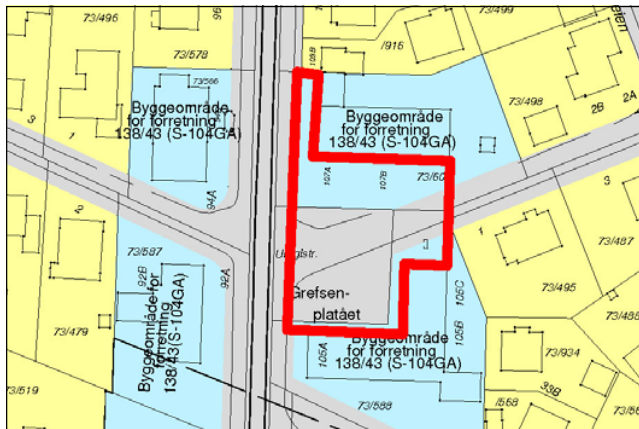

Sted: Grefsenplatået
 Gjeldende reguleringsformål:
 Byggeområde forretning
 (S-104GA)
 Grunneiere: Veigrunn, private

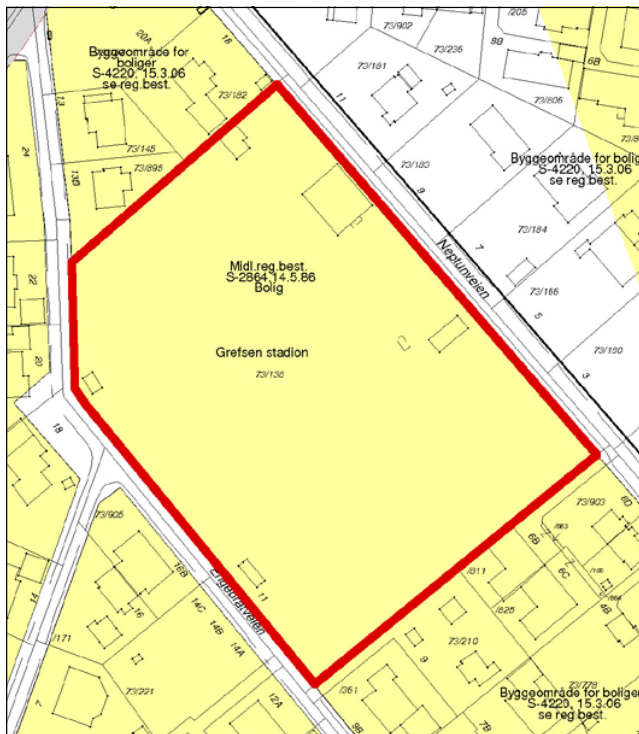

Sted: Grefsen stadion
 Gjeldende reguleringsformål:
 Byggeområde bolig
 (midlertidige reguleringsbestemmelser, S-2864, vedtatt 14.05.86)
 Grunneier: Oslo kommune

Bydel Stovner

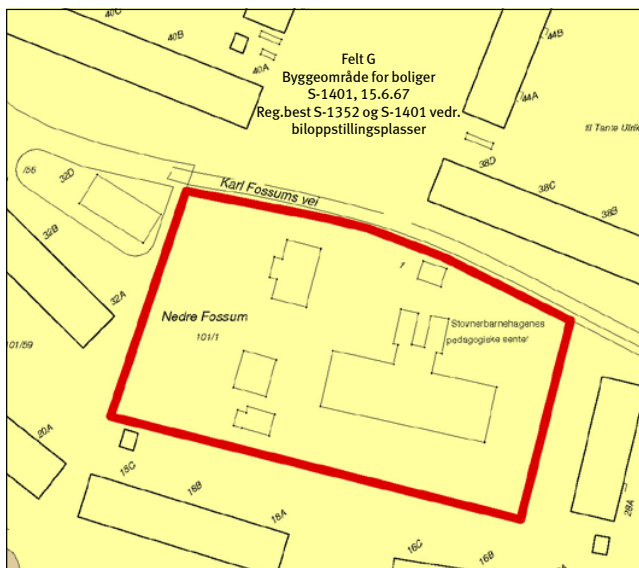

Sted: Nedre Fossum gård
 Gjeldende reguleringsformål:
 Byggeområde bolig
 (S-1401, vedtatt 15.06.67)
 Grunneier:
 Omsorgsbygg Oslo KF

Bydel Alna

Sted: Trosterudvillaen

Gjeldende reguleringsformål:
Byggeområde – tomt for offentlig bygning (S-1422, vedtatt 30.08.67)

Grunneier: Oslo kommune

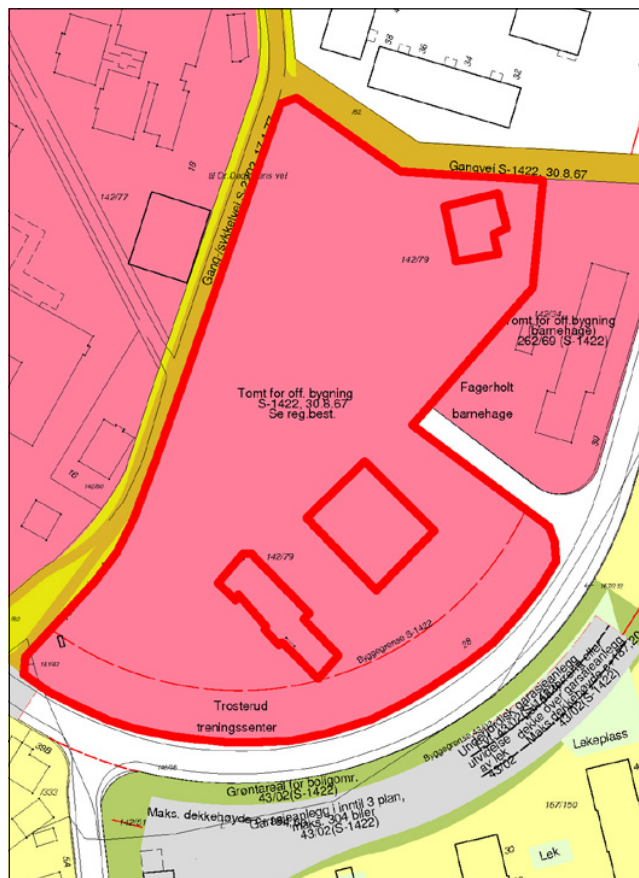

Sted: Haugerudparken

Gjeldende reguleringsformål:
Byggeområde – tomt for offentlig bygning (sosialsenter) (S-1786, vedtatt 20.10.72)

Grunneier:

Omsorgsbygg Oslo KF

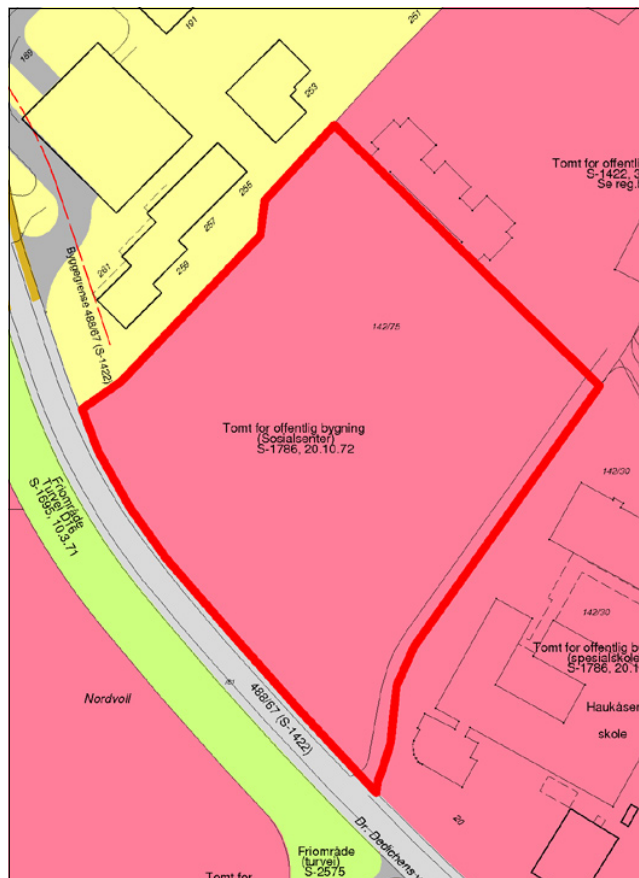

Bydel Nordstrand

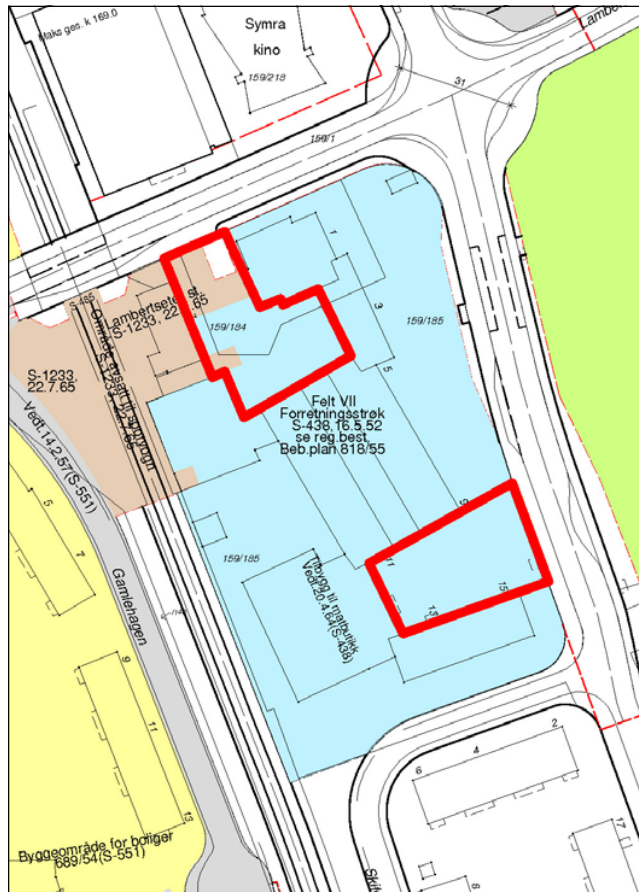

Sted: Lambertseter torg
Gjeldende reguleringsformål:
Byggeområde – forretningsstrøk
(S-438, vedtatt 16.05.52) og
trafikkområde
(Lambertseter stasjon)
(S-1233, vedtatt 22.07.65)
Grunneiere:
OBOS Forretningsbygg AS,
Langbølgen Borettslag

Bydel Søndre Nordstrand

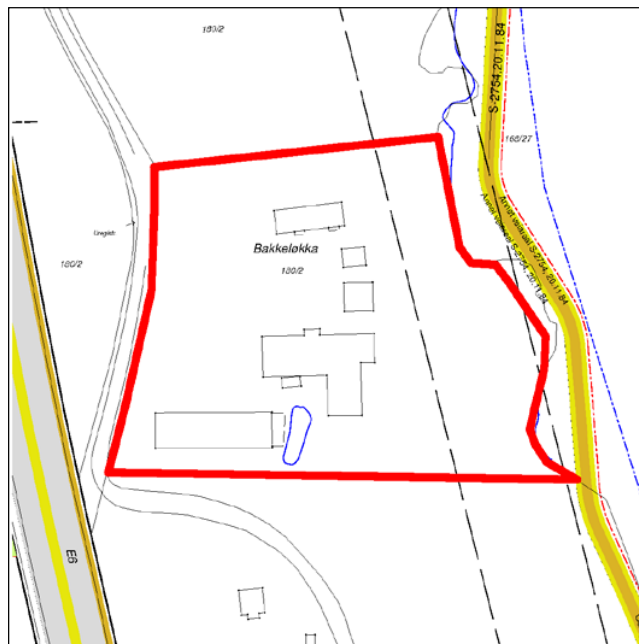

Sted: Bakkeløkka
Gjeldende reguleringsformål:
Uregulert
Gjeldende arealbruk:
Byggeområde næringsområde
i kommunedelplan for nærings-
korridor Oslo syd (Kdp. nr. 7,
vedtatt 26.05.93)
Grunneier: Oslo kommune

5. Planbeskrivelse

Planens sammenheng med andre planer og annet planarbeid

Tabellen nedenfor gir en skjematisk oversikt over hvordan kommunedelplanen henger sammen med andre aktuelle planer som er vedtatt eller under arbeid pr. oktober 2009.

Sammenheng med andre planer og annet planarbeid – status pr. oktober 2009

Planoppgave	Vedtatt år/ under arbeid	Type sak	Geografisk avgrensing	Premiss for kdp t+m	Gir mål for kdp t+m	Koordinert med kdp t+m	Kdp t+m kan gi føringer
Oslomiljøet – byøkologisk program	2003	Politisk program	Oslo	X	X		
Kommuneplan 2008	2008	Kommuneplan	Oslo		X		
Plan for idrett og friluftsliv i Oslo 2009-2012	2009	Kommunal plan	Oslo	X	X		
Grøntplanen (revisjon)	Under arbeid	Kommunedelplan	Oslo			X	(X)
Kdp Alna miljøpark	Under arbeid	Kommunedelplan	Langs Alna				X
Kdp byutvikling og bevaring i Indre Oslo	Under arbeid	Kommunedelplan	Indre Oslo			X	X
Samarbeidsprosjektet "Levende Oslo"		Samarbeidsprosjekt Oslo kommune og private aktører	Sentrum + +			X	X
Fjordbyplanen	2008	Planprogram	Sjøfronten	X		X	
Helhetlig utviklingsplan for Groruddalen (HUG)	2006	Ikke lovfestet strategiplan	Groruddalen	X	X		
Strategisk grønnstrukturplan for Groruddalen	?	Ikke lovfestet plan	Groruddalen	X	X		
Vedtatte reguleringsplaner/kommunedelplaner (kdp) for avgrensede områder	Vedtatt	Reguleringsplaner/kdp	Ulike delområder	X			
Reguleringsplaner under arbeid	Under arbeid	Reguleringsplan	Ulike delområder			X	X
"Vakker by"	2005	Handlingsprogram	Oslo		X		
Designmanual for Oslo – Indre by. Versjon 01	Under arbeid	Handlingsprogram	Oslo			X	X
Gatebruksplanen	Under arbeid	Handlingsprogram	Sentrum + Hausmannskvartalene			(X)	(X)
Program for gateopprusting – Indre Oslo	Revideres	Handlingsprogram	Indre Oslo				X
Stasjoner og tilgjengelighet T-bane (T-baneprosjekt)		Handlingsprogram	Oslo			X	X
Belysningsplan for Oslo	Under behandling	Ikke lovfestet plan	Sentrum + +			X	X

Sammenhengen til kommunedelplan for blå-grønn struktur i byggesonen (Grøntplanen)

Gjeldende Grøntplan ble vedtatt i desember 1993 og er under revisjon. Et revidert planforslag var lagt ut til offentlig ettersyn juni – september 2009.

Grøntplanen omfatter til dels de samme arealene som kommunedelplan for torg og møteplasser. Planene har begge fokus på rekreasjon, parker og turveinett. Grøntplanen er likevel mer rettet mot fysisk utfoldelse og naturopplevelser enn kommunedelplan for torg og møteplasser. Denne understreker de sosiale aspektene ved rekreasjon, og tilrettelegging og utforming av plasser for å fremme god samhandling mellom mennesker. Grøntområdenes rolle som naturområder og tema biologisk mangfold omhandles i hovedsak i Grøntplanen.

De samme arealene kan altså inngå i begge planene, men med ulikt hovedfokus, og derfor med ulike bestemmelser. I slike tilfeller gjelder begge sett av bestemmelser.

Planens innhold

Planen har to hovedfokus:

1. Planen gir en struktur av torg og møteplasser som består av nye og eksisterende møteplasser, og forbindelser dem imellom. Torg og møteplasser både på overordnet og lokalt nivå inngår i strukturen. Arealbruken gis for de fleste plassene med juridisk bindende virkning, og det knyttes bestemmelser og retningslinjer til dem, for å sikre god tilrettelegging og kvalitet.

2. Planen stiller krav til torg og møteplasser for nye utbyggingstiltak. I utpekte ”områder for etablering av torg og møteplasser ved byutvikling” formuleres disse kravene som juridisk bindende bestemmelser som må følges opp i reguleringsplan, mens de for øvrig gjelder som veiledende retningslinjer.

Planen fastlegger fem typer torg og møteplasser

Planen vektlegger spesielt ”overordnede torg og møteplasser”, som omfatter allment tilgjengelige uterom som er møteplass for minst ett byområde. ”Byområde” omfatter flere lokale boligområder som fungerer i sammenheng, men som er mindre enn en bydel.

Eksempel på ”byområder” er Ila, Briskeby, Høybråten, Bjørndal. Følgende typer torg og møteplasser er fastlagt, hvorav de fire første er definert som overordnede:

- **Torg/plass**, som i stor grad er det vi forbinder med bymessige plasser i indre Oslo og knyttet til sentra i ytre by. Ofte er den avgrenset av bebyggelse, eller eventuelt en annen klar fysisk avgrensning.

- **Annen overordnet møteplass**, som i hovedsak er grøntområder i sin funksjon som møteplasser. Dette kan være parker, store aktivitets-/lekeplasser for barn, større idrettsanlegg, skolehager, grøntområder langs byens største vassdrag, gårdsanlegg i først og fremst ytre by.

Grøntområdenes rolle som møteplasser er forskjellig i indre og i ytre by. I indre Oslo utgjør både torg/plasser og grøntområder ofte klart avgrensede arealer, som helt eller til stor del fungerer som møteplasser. I ytre by er grøntstrukturen mange steder sammenhengende, og møteplassene utgjør mindre, fysisk ikke klart avgrensede arealer inne i grøntområdene. Konsentrasjonen av ulike aktiviteter, gjerne også inntil skoler og andre lokale funksjoner, kan utgjøre grunnlaget for møteplassen. Også grøntområdene langs de åtte viktigste vassdragene i byen (Ljanselva, Alna, Akerselva, Ellingsrudelva, Hoffselva, Makrellbekken, Mærradalsbekken, Lysakerelva) har samme karakter av grøntdrag med punktvis møteplasser.

Grøntområdene langs Oslos vassdrag, langs fjorden, og også andre grøntområder, er sentrale for byens biologiske mangfold. Tilrettelegging av møteplasser og ferdsel i disse områdene må avveies mot naturverdiene. Dette gjelder særlig hvor torg og møteplasser berører områder i kommunens naturdatabase, se eget vedlegg ”Temakart naturområder”. Nærheten til vann er også viktig for byens særpreg og identitet, og ferdsel og opphold ved sjøen og vassdragene er en viktig kilde til opplevelser.

- **Strøkgate eller annen gate som skal tilrettelegges som møtested** er en gate utenfor sentrum med høy grad av sentralitet og et variert handelstilbud. De har en viktig funksjon som møtested på hele eller deler av strekningen, men også som viktige transportåre for offentlig transport. Til slik gate defineres

i denne planen også tilstøtende allment tilgjengelige sidearealer som skal tilrettelegges og utformes for å øke gatens attraktivitet som møtested.

- **Overordnet forbindelse** er en overordnet turvei eller annen viktig fotgjengerforbindelse til og mellom byens torg og møteplasser. Viktige er også forbindelsene langs sjøen og vassdragene. Det er de overordnede forbindelsenes rolle som sammenknytning av møteplasser, eller i rollen av selv å være møteplass, som er begrunnelsen for at de tas med i dette planforslaget.

- **Lokalt torg/møteplass** er en plass som er viktig som bruksområde for et mindre område enn et "byområde". Disse plassene er utpekt dels som et resultat av medvirkningsprosessen i bydelene, i indre Oslo supplert med en analyse på ortofoto av eksisterende og potensielle plassrom. Innspill fra publikum er også vurdert. Skolegårder er definert som lokale møteplasser.

Kriterier for utpeking av overordnede torg og møteplasser i planen

Både overordnede og lokale torg og møteplasser er viktige for sine brukere. Ofte har de både overordnede og lokale roller. Det har likevel vært vurdert som fornuftig med en prioritering av det store antallet plasser (totalt over 1000), slik at materialet blir lettere håndterbart ved bruk og oppfølging av planen. Inndelingen kan være et utgangspunkt for prioritering av gjennomføring av nye eller oppgradering av eksisterende møteplasser.

Som grunnlag for inndelingen i overordnede og lokale torg og møteplasser i planen ligger en vurdering av følgende forhold:

- rolle: steder som har en rolle som møteplass for et "byområde" som er større enn et "boligstrøk" men mindre enn en bydel
- størrelse: områdene må ha en viss størrelse som gir rom for en viss bredde i mulig aktivitetstilbud. Nødvendig størrelse antas å være større i ytre enn i indre by
- avstand til møteplass: avstand fra bolig/ arbeidsplass til møteplass må være så kort at plassen oppleves tilgjengelig og blir brukt. Avstanden antas å kunne være noe større i ytre enn i indre by. Den må korrigeres for vesentlige barrierer
- alle møteplasser langs Oslos åtte hovedvassdrag er i utgangspunktet definert som overordnede

- idrettsanlegg med kunstgressbane defineres som overordnede møteplasser
- tilgjengelighet til et byområde og grad av offentlighet
- lokale prioriteringer: ønsker fra bydelene
- lokalt behov I: vurdering av bydelens særskilte behov og utfordringer knyttet til bl.a befolkningssammensetning, bystruktur og lignende
- lokalt behov II: vurdering av bydelens behov knyttet til prioriterte grupper (barn, unge, eldre osv.)
- gjennomførbarhet: de samarbeidende etatenes vurdering av gjennomførbarhet/samsvar med prosjekter på gang
- forhold til reguleringsstatus: forslaget bør ikke være i strid med nylig vedtatt reguleringsplan (til f.eks. byggeområde)
- et håndterbart antall overordnede plasser per bydel er anslått til mellom 15 og 25

Juridisk bindende bestemmelser skal sikre høy kvalitet og tilrettelegging for ulike bruk.

Det er fastlagt dels generelle bestemmelser som gjelder alle torg og møteplasser, dels bestemmelser som knytter seg til de enkelte typer plasser. Etablering av nye allment tilgjengelige møteplasser ved større utbyggingsprosjekter sikres også i bestemmelsene.

Bestemmelsene skal sikre høy kvalitet ved bl.a. offentlig tilgjengelighet, biologisk mangfold, stedsidentitet, minste arealstørrelse, tilrettelegging for variert bruk og for ulike brukere, universell utforming, trygghet, vegetasjon og vann, sol-, lys- og klimaforhold, frihet fra støy og forurensing, tilrettelegging for sitteplasser.

Planen omfatter både eksisterende og nye torg og møteplasser

De fleste eksisterende torg og møteplasser er planmessig sikret fra før. Vanligvis er de regulert til trafikkområder eller friområder. Men reguleringsbestemmelsene har oftest lite fokus på plassene som møteplasser, og de suppleres derfor med denne planens bestemmelser. I planen er disse torg og møteplassene vist som "**Eksisterende torg/møteplass – reguleringsplan opprettholdes**". Dette gjelder også i de situasjoner hvor torg og møteplasser er regulert til byggeområder, med bestemmelser og eventuelt byggegrenser som sikrer offentlig tilgjengelig areal. I de fleste slike tilfeller anses torg/møteplass sikret, supplert med kommunedelplanens bestemmelser.

I sentre som er regulert og bygd ut i en sammenheng inngår ofte torg/plass. Det er vanlig at slike plasser ikke er regulert til formålet, men vist som ubebygd del av tomta, som i sin helhet er regulert til byggeområde. For å ivareta et utendørs allment tilgjengelig torg som ikke gjenbygges i slike sentra, er det gitt en bestemmelse om dette.

Torg og møteplasser som er vedtatt i reguleringsplan men ikke opparbeidet, er vist på plankartet med et eget symbol.

Enkelte eksisterende torg og møteplasser er ikke sikret planmessig og sikres i denne planen. De er fastlagt som **"ny eller eksisterende plass – reguleringsplan tilsidesettes"** som også omfatter nye plasser. I de tilfeller det gjelder en eksisterende plass kan den være uregulert eller regulert til byggeområde men ikke bygd ut. I disse tilfellene settes gjeldende reguleringsplan til side og erstattes av denne planen, med sine bestemmelser og retningslinjer. Kartet under viser en samlet

oversikt over planens nye og eksisterende torg og møteplasser.

På side 13 - 17 er vist de torg og møteplasser hvor reguleringsplan er satt til side og erstattes av foreliggende plan.

Område for etablering av torg/møteplass ved byutvikling

For å sikre at behov for torg og møteplasser blir ivaretatt ved nye utbyggingsprosjekter er det definert "områder for etablering av torg/møteplass ved byutvikling" som er fastlagt som byggeområder med bindende bestemmelser. Dette er områder hvor det foreligger vedtak eller forslag om byutvikling, og hvor det pågår eller kan forventes bli satt i gang planlegging, og hvor et viktig moment er at det skal etableres torg og møteplasser som del av en ny allment tilgjengelig byromsstruktur. Hensikten med bestemmelsen er ikke å fastlegge områder hvor det skal skje byutvikling, men hvor en eventuell byutvikling vil utløse krav til torg/møteplasser.

Oversikt over nye og eksisterende torg og møteplasser som sikres juridisk i planen.

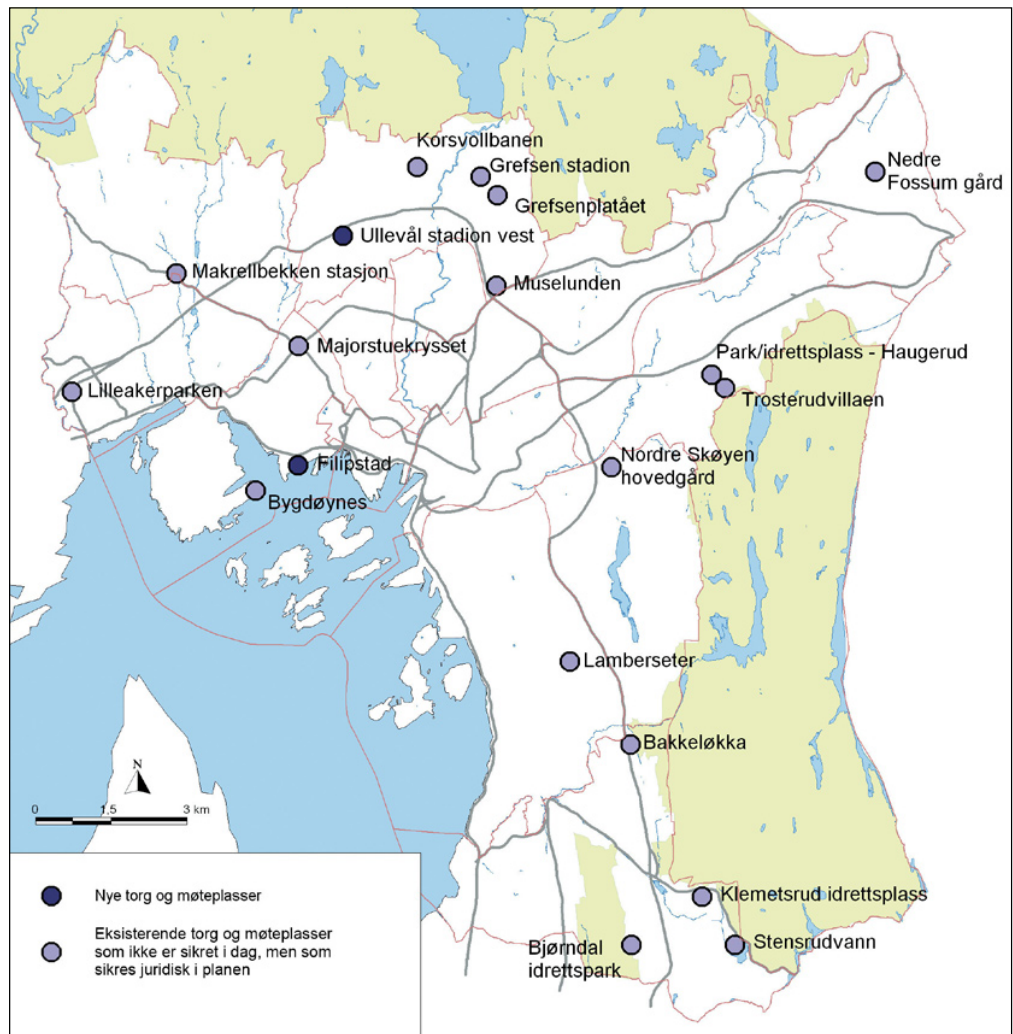

I enkelte av områdene er torg og møteplasser fastlagt konkret, i enkelte er de vist som prinsipp, og i enkelte er plassering og omfang ikke avklart. Dette framgår av plankartene. Avgrensingen av områdene er vurdert og eventuelt justert i forhold til om krav om torg og møteplasser er relevant. Følgende område-typer er tatt med:

- knutepunktområder ifølge kommuneplan 2004
- områder med vedtatte områdeprogram
- områder for regulering til ”bymessig utvikling” som del av småhusstrategien fra 1997
- område for ”Områdeanalyse Sinsen”
- øvrige stasjonsnære områder med utviklingspotensial, se Plan- og bygnings-etatens utredningsforslag ”Boligutvikling i stasjonsnære områder” datert februar 2006
- Filipstad innenfor fjordbyområdet
- ”institusjonelle utviklingsområder” i forslag til kommunedelplan for byutvikling og bevaring i indre Oslo
- enkelte andre utviklingsområder (bl.a. Majorstulokket, Kværnerbyen, Bjerke – Løren osv.)

Bestemmelsene som knyttes til ”områder for etablering av torg/møteplass ved byutvikling” stiller krav om at det skal sikres minst et torg/én møteplass for hver 20 000 m² BRA i bebyggelsen, med et areal på minst 5 % av bruksarealet. Minste størrelse på et torg/én møteplass skal være 1 daa, som også er 5 % av 20 000 m².

En grov gjennomgang av enkelte aktuelle utviklingsprosjekter viser at størrelsen på offentlig tilgjengelige torg og møteplasser varierer mye, liksom arealandel avsatt til formålet. I større prosjekter (over 100 000 m² BRA) er det som regel avsatt areal til formålet. I Lodalen – Kværnerområdet er andelen offentlig plass/park i underkant av 7 %, i Ensjø ca. 17 % pluss gater og i Bjørvika 39 % pluss gater. I mindre prosjekter (mellom 5000 m² og 40 000 m²) er det ofte ikke satt av offentlig tilgjengelig plass i planen, noe som kan ha med den konkrete situasjonen å gjøre.

Et byggs BRA sier vanligvis noe om bruksintensiteten, det er konkret og lett forståelig, og er derfor vurdert som et gunstig grunnlag for å stille krav om torg og møteplasser.

Minstekravet på 1 daa areal for nytt torg/møteplass og en minste bredde på 25 m antas å kunne sikre nok størrelse til at man kan få en viss variasjon i typene aktiviteter, og samtidig unngå opplevelse av privatisering av arealet. Eksempler på plasser på omtrent denne størrelsen er Knud Knudsens plass på St. Hanshaugen og den runde plassen på Dobloug-løkka.

Bestemmelsen om torg/møteplass i nye prosjekter gjelder i tillegg til krav om felles utearealer knyttet til boligutbygging, fordi det er arealer med i stor grad ulik rolle.

Områder med behov for torg og møteplass

er vist på plankartene og er gitt veiledende retningslinjer som skal fokusere på behovet og på hvordan det kan imøtekommes. Som utgangspunkt er valgt en norm på 200 m avstand i indre Oslo og 300 m i ytre by for hvor lang maks avstand (i luftlinje) alle i byen bør ha til nærmeste torg eller møteplass. På plankartene vises med egen skravur de større sammenhengende områdene i byen med større avstand enn dette til nærmeste overordnede eller lokale møteplass, og som defineres som ”områder med behov for torg og møteplass”.

Luftlinjeavstandene 200 m og 300 m betyr 30 – 50 % lenger reell gangavstand, og kan betraktes som en rimelig gangavstand til holdeplass for buss og trikk. Torg/møteplass er et gode for allmennheten hvor kravene til tilgjengelighet bør kunne sammenlignes med bl.a. offentlig transport og ordinære friområder.

Det foreslås som retningslinje at det ved utbygging over 20 000 m² BRA i disse områdene bør sikres minst ett torg/møteplass, og at behovet vurderes i utbygging under 20 000 m² BRA.

Det er i typiske villastrøk i Oslo vest og på Nordstrand at de største sammenhengende ”områder med behov for torg og møteplass” finnes. Dette samsvarer også med områder med generelt svak dekning av utearealer for allmennheten. Holmenkollen og Vinderen – Smestad peker seg ut som de to største områdene. Mindre områder med svak dekning finnes i småhusområder i hele byen, og i den tette byen på Frogner og Majorstua.

Eksempler på typer torg og møteplasser

TORG/PLASS



Sæter



Furuset senter

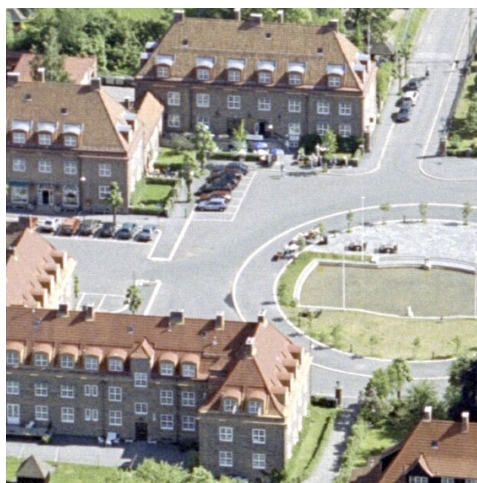

Damplassen, Ullevål

ANNEN OVERORDNET MØTEPLASS



Årvolddammen



Nordre Lindeberg gård



Haraløkka, Bøler

Eksempler på typer torg og møteplasser

GATE



Bogstadveien



Markveien, Grünerløkka



"Gladenggata" planlagt som nye Ensjøs handlegate

FORBINDELSE



Turvei D2, Ensjø



Turvei langs Akerselva, Åmot bru til venstre (Grünerløkka)



Turvei langs Alna på Ammerud

Eksempler på typer torg og møteplasser

LOKALE TORG OG MØTEPLASSER - de små perlene



Badedammen, Grorud



Valkyrie plass, Majorstuen



Skolegård, Bjølsen skole

LOKALE TORG OG MØTEPLASSER - de mange perlene



Sørli plass, Enerhaugen



Eldrepark, Manglerud



Kirkegård, Gamle Aker kirke

6. utfordringer

6.1 Byens møteplasser

Byens møteplasser i det offentlige uterom er varierte og omfatter alt fra plasser og parker til balløkker og bydelstorg. Hver enkelt bruker påvirker byens sosiale møteplasser, gjennom sin bruk og adferd knyttet til uterommene. Til sammen bidrar dette til et kompleks samspill mellom møteplasser og brukere.



DEFINISJON

Byens uterom skal være åpne, tilgjengelige og for alle

I beskrivelsen av byens uterom, brukes betegnelser som offentlig og allmenn. Begge sier noe om grunnleggende kvaliteter ved byens uterom. Ordet offentlig er en motsats til privat og man mener gjerne åpent tilgjengelig. Ordet allmenn kan forstås som "for alle". Ordene allmennhet – allemannsrett – allemannseie, som alle har forstavelen allmenn, spiller på fellesskapets rettigheter.

Herav følger planens definisjon:

"Torg og møteplasser forstås som offentlig tilgjengelige uterom, dvs. felles arenaer som er tilgjengelige for allmennheten".

BYENS UTEROM

Arenaer for ulike møter

Byens uterom legger til rette for en rekke former for møter, både planlagte og ikke-planlagte. I de planlagte møtene ligger det grader av utvelgelse både sosialt og fysisk; hvem man ønsker å omgås og hvilke steder man foretrekker å oppsøke.

De ikke-planlagte møtene skjer spontant og finner sted mer eller mindre tilfeldig. Disse møtene kan skje både mellom folk som kjenner hverandre og mellom ukjente. I møtet med folk man ikke kjenner, ligger det et potensial for nye erfaringer, refleksjon og læring, samtidig som konfrontasjoner og utrygghet kan komme til syne i møtet med det ukjente.

"Torg og møteplasser forstås som offentlig tilgjengelige uterom, dvs. felles arenaer som er tilgjengelige for allmennheten"

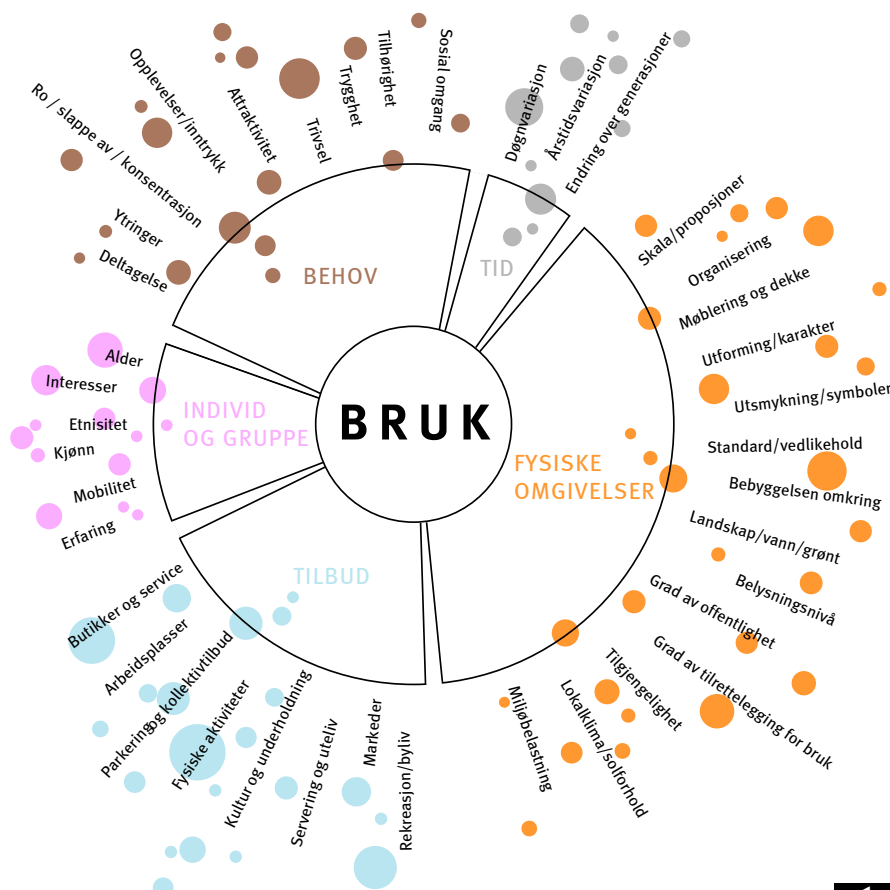

Faktorer som påvirker bruken av uterommene.

I mange bymiljøer opptrer brukere ofte i "parallele verdener". Man er tilstede samtidig på samme sted, men oppholder seg der uavhengig av hverandre.



*"A city is composed of different kinds of men; similar people cannot bring a city into existence"
Aristoteles*



Møtet med det ukjente

Ulike sosiale og kulturelle tilhørigheter og fellesskap, ulike interesser, behov og preferanser, alder, kjønn osv. påvirker hvordan man opptrer, forholder seg til og bruker omgivelsene. Bykultur og byliv utvikler seg variert, fra sted til sted. Noen byområder fremstår med en mer homogen bykultur, andre er mer sammensatte.

I mange bymiljøer opptrer brukere ofte i "parallele verdener". Man er tilstede samtidig på samme sted, men oppholder seg der uavhengig av hverandre. Det skjer ingen direkte interaksjon og samhandling. Likevel innebærer tilstedeværelsen en tilvenning til det ukjente, der toleransegrensene for ulikhet justeres. Aksept av og fortrolighet til det fremmede, skjer som en gradvis læring. Dette er et første og viktig ledd i en mulig integreringsprosess mellom ulike mennesker. Den sosiale og kulturelle læringen skjer gjerne ubevisst, men forståelsen av normalitet og ulikhet utfordres og justeres. Dette påvirker også den enkeltes oppfattelse av seg selv som individ i forhold til de andre og derav endret praksis i det offentlige rom.

Ulikhet – en del av byens vesen

I "Politikken" skriver Aristoteles: "A city is composed of different kinds of men; similar people cannot bring a city into existence". Dette kan oversettes slik: "En levende by er sammensatt av ulike typer mennesker; like mennesker skaper ikke en by". I dette utsagnet definerer Aristoteles ulikhet til å være en del av byens vesen. Motsetninger er et uttrykk for byens mangfold og liv.

Hvis vi erkjenner at møter mellom ulike mennesker er en del av byens grunnleggende vesen, og at det ligger en verdi i denne ulikheten, får også det offentlige uterommet en sentral rolle i byen. Som arena der ulike mennesker møtes, ligger byrommenes kanskje største utfordring: Hvordan fremme tilstedeværelse av nettopp forskjellige mennesker med ulike preferanser og behov? Om møter skjer eller ikke, kan bare til en viss grad påvirkes av ulike tiltak og tilrettelegginger. Men først og fremst handler dette om fremming av en tolerant og inkluderende bykultur. En forutsetning er at byområder fremtrer som tilstrekkelig varierte, med en intensitet og bredde i tilbudene som trekker mange og ulike brukere til seg.

Bredde i rekreative tilbud bidrar til variert byliv

Utvalget av rekreative tilbud påvirker bylivet. Tilstedeværelse av handel, service, kulturtilbud, ulike serverings- og utelivstilbud og arrangementer trekker folk til seg. Oslos sentrumsområde kan betraktes som en sammenhengende arena for ulike former møter i det offentlige rom. Området har betydning som møteplass både for tilreisende og hele Oslo. Andre steder i byen som har denne intensiteten og det fortettede bylivet kan være større knutepunkt, regionale sentra og strøgsgater. For øvrig vil innelukkede kjøpesentre også kunne ha denne karakteren for deler av døgnet.

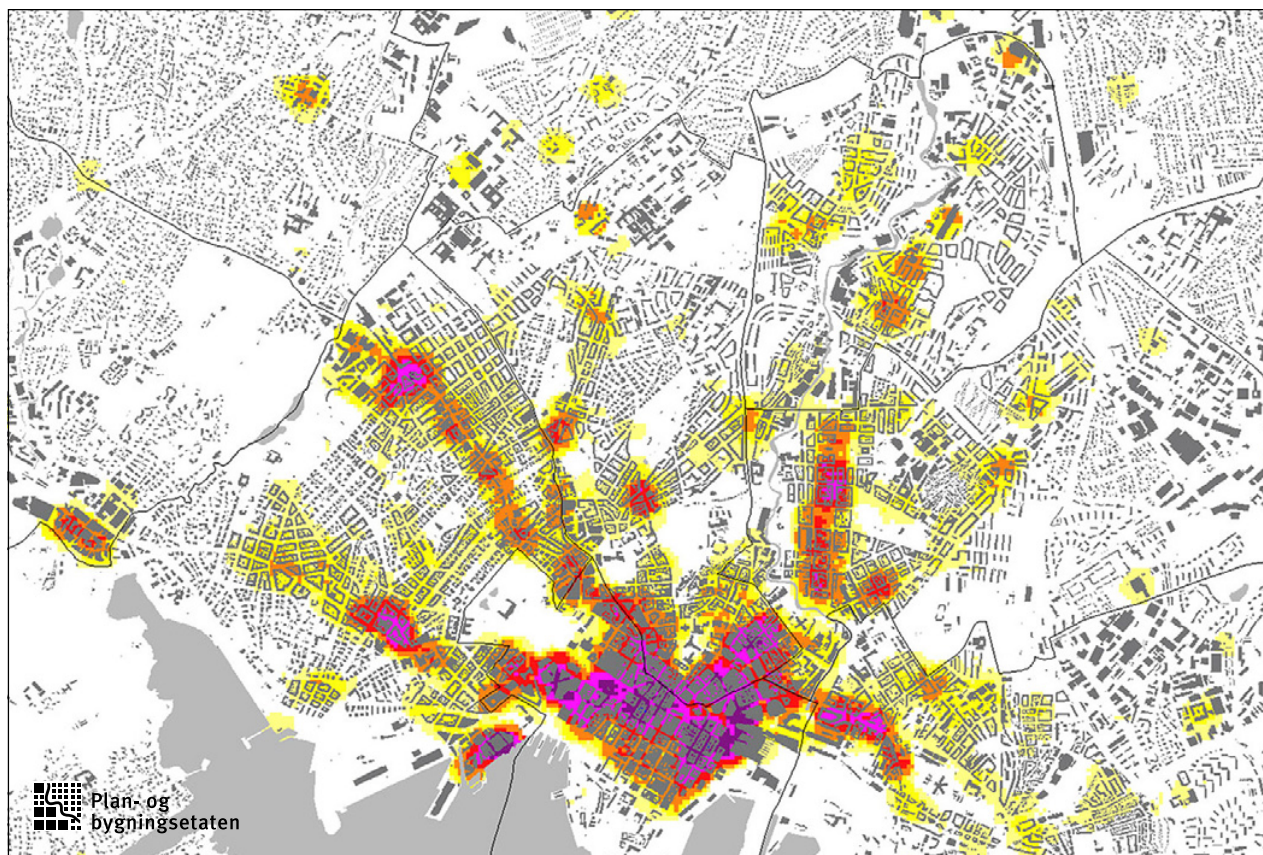

Analysekart for indre Oslo som viser **konsentrasjonen av tilbud** av butikker, kaféer, restauranter, teater, kino, utstillinger og andre kulturtilbud (fra gult til lilla). Byrom, parker, sjø- og elvefronter og andre uterom som del av byens rekreative arenaer inngår ikke i analysemodellen. Konsentrasjonen av tilbud gir også et bilde av intensitet i byliv. Kartet er utarbeidet av PBE, og baserer seg på foretaksregister og andre GIS-data.

NABOLAGETS MØTEPLASSER

Nabolagets møteplasser prioritert i planen

I denne kommunedelplanen er fokus rettet mot bydelenes og nabolagets arenaer. Byens møteplasser fungerer gjerne både som møteplasser for beboere i nabolaget og for folk fra andre steder i byen. Denne sammensatte og mer overlappende bruken, der nabolagets arenaer har mange brukere med ulik tilhørighet til nabolaget, gir ulike uttrykk for måter å forholde seg til nabolaget på. ("By og byliv i endring", Edward Robbins).

Denne planen fokuserer særlig på barn, unge og eldre.



Høy mobilitet for store deler av byens befolkning gir gode muligheter til å ta i bruk steder langt fra egen bopel. Spesialiserte behov og ønsker tilsier at svært mange forflytter seg aktivt også ved bruk av hverdagslivets møteplasser. Tilbud i nærmiljøet konkurrerer med tilbud andre steder i byen og nærhet er for mange ikke en avgjørende faktor ved valg av møtested.



Fleksibel nabolagsplass som brukes mye til ballspill mm. om sommeren og skøyting om vinteren.

Barn, unge og eldre i fokus

Ved særlig å fokusere på nærmiljøets arenaer tilgodeser man grupper som har begrenset mulighet til å forflytte seg og velge møtested, eller som av ulike årsaker har større behov for møteplasser i nærmiljøet og ulike former for lokal tilknytning.

Grupper som anses å bruke nærmiljøet mest aktivt er barn, unge og eldre, samt voksne som i mindre grad er i arbeid for en kortere eller lengre periode.

Grad av mobilitet påvirker hvilke steder som tas i bruk og kan til en viss grad knyttes til hvordan man forflytter seg. I oppveksten øker aksjonsradiusen med alder. Fram til man blir voksen er barn og ungdom i stor grad knyttet til nærområdenes arenaer og det kollektive transporttilbudet. Aksjonsradiusen avtar igjen for eldre.

Nabolagsarenaer er i stor grad bruksarenaer

Nabolagets plasser kan være svært forskjellige for ulike grupper mennesker. Men noen behov anses som grunnleggende:

- leke- og aktivitetsområder for barn og unge
- rekreasjonsområder og møteplasser for alle, med fokus på tilgjengelighet, aktivitet, trivsel og trygghet
- attraktive urbane møteplasser

For å kartlegge slike arenaer ble det som del av planarbeidet gjennomført en omfattende medvirkningsprosess i samarbeid med bydelene.

Utvikling av møteplasser i det offentlige rom

I det følgende drøftes ulike sosiale og fysiske utfordringer knyttet til utvikling av møteplasser i det offentlige rom. Kommunedelplanens forslag til strategi på disse utfordringene er angitt i blå tekstbokser.



6.2 Sosiale utfordringer

BY- OG BYLIV I ENDRING

Byrekreasjon og hverdagsliv

Som en følge av internasjonale urbaniserings-tendenser, sterk sentralisering og tilflytting til de største byene, er byens attraktivitet som bolig- og rekreasjonsarena økt. Preferansene er endret og en større del av rekreasjonen skjer i selve byen. Fremveksten av urban rekreasjon er både knyttet til det forhold at flere bor sentralt i byen, men også regionens bruk av disse arenaene. Mange og små leiligheter i indre by medfører at nærområdets arenaer blir en forlengelse av de private arenaene. Det faktum at barnefamilier generelt i større grad velger å bo sentralt i byen, medfører at andelen barn i indre by øker.

Ved at hverdagslivet i større grad utspiller seg i sentrale byområder, endres til dels behovene. Å kunne ta i bruk nærområdene ytterligere for opphold, lek og aktivitet aktualiseres. Den byrekreative bruken skjer i stor grad som uorganisert bruk, i et samspill knyttet til uterommene, andre tilgjengende tilbud og bolig- og næringsarenaer. For mange inngår lokale tilbud som kaffebarer og uteservering som del av hverdagslivet. Parkene benyttes aktivt både på dag- og kveldstid.

Intensivert bruk av begrensede sentrale områder og ulike brukergruppers behov kan til dels være i konflikt med hverandre. Ulike segregeringstendenser og innvandring bidrar til å forsterke konkurransen om tilgang til attraktive utearealer. Gentrifisering, som uttrykk for en av flere segregeringstendenser, der nye ressurssterke beboere inntar tidligere arbeiderstrøk i byen som Grünerløkka og Grønland, medfører endrede forbruksmønstre

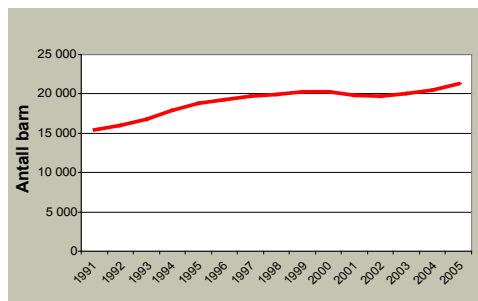

Figuren viser at andelen barn (0 - 15 år) i indre by er økende.

og uttrykk som spesialiserte handels- og servicetilbud, kaffebarer o.l. En mer ensidig bruk av uterommene kommer til syne i homogene boligområder. De multietniske bymiljøene innebærer også nye uttrykk og påvirker gateliv, vareutvalg og typer gateutsalg og markeder.

Nye behov

Et annet forhold som påvirker bruken er endrede sosiale relasjoner. Mange enslige og aleneforeldre velger å bo sentralt i Oslo. En mer utflytende grense for hvor og når arbeid finner sted, der skillet mellom arbeid og fritid er mer utydelig, bidrar til ny bybruk. Spesialiserte bybrukere forflytter seg aktivt rundt i byen og er selektive i forhold til omgivelsenes attraktivitet. Kontakt og relasjoner utvikles gjennom ulike sett av nettverk, og er ikke i like stor grad knyttet til geografisk nærhet som tidligere. "Image" knyttes både til type aktivitet og sted og gir signaler om ønsket identitet og tilhørighet. Hurtige endringer i valg av arenaer, danner motsats til mer stabil bruk knyttet til nabolagsarenaer for lek og opphold.

Stor bredde i typer møteplasser vil gi rom for å dekke ulike brukergruppers behov og et variert og intensivert byliv som kan endre seg over tid og dekke fremtidige behov.

PLANSTRATEGI

Gjennom utvelgelsen av en overordnet struktur for torg og møteplasser bidrar planen til at hver bydel får et variert utvalg av møtesteder som ivaretar et intensivert og mangfoldig byliv og som dekker flere brukeres behov. I indre by prioriteres leke- og aktivitetsarenaer. I ytre by prioriteres møteplasser for mange og ulike brukere, med nærhet til andre typer tilbud og etablerte sentre.

Utvikling av arenaer for aktivitet og mer uorganisert bruk vektlegges og fanges opp i bestemmelse.

Gode eksempler på tilrettelegging for allsidig bruk og aktivitet vises i verktøykassen.



“Jibbepark” (snowboard) på Grünerløkka, eksempel på ny bruk av park vinterstid.



Akebakke i urban setting, utradisjonell bruk av byrommet, Amsterdam.



Den blå stenen i Bergen har blitt selve symbolet på en møteplass.



IDENTITET OG TILHØRIGHET

Å kunne knytte tilhørighet til steder i byen, er viktig for opplevelsen av å høre til og inngå som en del av samfunnet. Mange og ulike brukeres behov bør i denne sammenheng tilgodeses. Menneskers identitet kan knytte seg til sosial og kulturell tilhørighet og til ulike grupper. Kleskode, adferd, ulike hilseformer, talemåter, språk og etnisitet signaliserer tilhørighet. Dette kommer til uttrykk i valg av møteplasser og hvordan plassene brukes. Lokale møteplasser kan legge til rette for sosial omgang i hverdagen.

Identitet kan knytte seg både til steder og minner knyttet til disse. Parker og plasser, kulturhistoriske anlegg, statuer, symboler, bylandskap og elver er identitetsskapende elementer i byen. Eksempelvis bidrar gårdsanleggene i ytre by til lokal identitet. Det er behov for både å ta vare på og videreføre eksisterende steders identitet og å revitalisere steder gjennom å fremme ny identitet.

Lokal medvirkning i planarbeidet har påvist steder i byen med identitet og lokal egenart. Den overordnede strukturen av møteplasser fanger opp mange av disse stedene.



Offentlige uterom tas i bruk på nye måter.

Identitet og tilhørighet er grunnleggende faktorer for trivsel.

PLANSTRATEGI

Retningslinjene gir prosesskrav for lokal medvirkning, for detaljplanleggingen av planforslagets møteplasser, som også fremmer tilhørighet til møteplassene.

Bestemmelse fastlegger at tiltak på torg og møteplasser tar utgangspunkt i natur, vann, kulturminner og andre stedlige karaktertrekk. Bruk av identitetsskapende elementer ved utforming av møteplasser, som ”den blå sten” i Bergen, eksemplifiseres i planens verktøykasse.

DEN FLERKULTURELLE BYEN

Oslo har de siste tiårene endret befolknings-sammensetning mot et mer flerkulturelt samfunn. Bydeler som Sagene, Grünerløkka og Gamle Oslo har lenge hatt en etnisk



sammensatt befolkning. De senere år har bydeler som Søndre Nordstrand og bydelene i Grorudalen fått økt andel av innvandrere. Det

er imidlertid store forskjeller i bydelenes andel flerkulturelle innbyggere.

Større bredde i befolkningssammensetningen gir ny bruk av uterommene. Flere byforskningsprosjekter har søkt å gi svar på om byens uterom legger til rette for integrasjon mellom ulike brukergrupper eller ikke. Som vedlegg til planen drøfter rapporten "Møtesteder i multietniske bymiljøer" typer møteplasser som har potensial som integrasjonsarenaer.

Rapporten viser blant annet at:

- For de multietniske byområdene er det særskilt behov for bredde i utvalget av typer byrom. Dette for å sikre allsidig bruk og og legge tilrette for flere grupper samme sted.
- Større parker og parselhager er utendørs møtesteder der omgang med familie og venner står sentralt.
- Menns møtesteder knytter seg i større grad til urbane byrom som gater og plasser.
- Kvinners bruk av uterommene er i større grad knyttet til hverdagsliv, innkjøp og husholdning.
- Parselhager er viktige møteplasser for kvinner i multietniske bymiljøer.
- Grønland er et særskilt intensivt, flerkulturelt byområde, attraktivt for hele regionen. Byområdets særskilte multietniske urbanitet og spesialiserte handel, gir tilhørighet for mange.



- Konsentrasjon av moskeer og andre tros-samfunn bidrar også til denne attraktiviteten.
- Andre former for "fritidskultur" gir andre forutsetninger for bruk av uterommene. Parselhager er viktige arenaer for samvær.
- Ikke-kommersielle tilbud som bibliotek og fritidsklubber er viktige innendørs møtesteder.
- Gentrifisering og fortetting i indre bys multietniske bydeler har gitt økt konkurranse om bruken av uterommene.

For de multietniske byområdene er det særskilt behov for bredde i utvalget av typer byrom.



Parselhager er viktige møteplasser.

PLANSTRATEGI

Møteplassene som inkluderende arenaer for mange og ulike brukere skal vektlegges, ved at det tilrettelegges for opphold for ulike brukergrupper samme sted.

Ved utvelgelsen av overordnede torg og møteplasser er dette tatt spesielt hensyn til ved bredde i utvalget av typer steder, med ulike roller og bruk. Retningslinjene åpner for parselhager som del av denne strukturen.

Forhold som berører utforming av uterom og tilliggende bebyggelse, fanges opp i bestemmelser, retningslinjer og verktøykasse. Eksempelvis størrelse, åpne, oversiktlige utearealer og flere, varierte oppholdssoner som kan legge til rette for sambruk av uterommene.

Verktøykassen og rapporten "Møteplasser i multietniske utemiljøer" drøfter ytterligere tiltak knyttet til dette.

BARN OG UNGE

Konkurransen mellom ulike formål

Barn og unge utfolder seg både gjennom organisert og uorganisert bruk. Barn og unge som ikke i like stor grad har organiserte aktiviteter, er i større grad avhengig av bydelens øvrige møteplassestilbud.

Generell fortetting av indre og ytre by tilsier økt fokus på barn og unges leke- og aktivitetsområder. Steder av betydning for den uorganiserte bruken er gater og plasser, parker, ulike friarealer, "hundremeterskoger", gang- og sykkelveier, skolegårder, barnehager og andre felles uteanlegg. I stor grad er disse arealmessig sikret, men uregulerte grøntområder og ubebygde regulerte grunn kan være arealer i fare for gjenbygging.

Rikspolitiske retningslinjer for å styrke barn og unges interesser i planleggingen sikrer i stor grad regulerte og uregulerte friarealer fra å bli gjenbygd. Arealmangel legger press på bruken av friområdene og ønsket om å benytte disse til utbygging for offentlige formål. Tilliggende boligbebyggelse, skoler og barnehager vil kunne ha behov for tilgang til disse utearealene. Det er nødvendig å unngå at to viktige samfunnsnyttige tilbud, som eksempelvis barnehager og friområder utvikles på bekostning av hverandre. For å unngå dette må "grå" arealer eller transformasjonsområder sikres til disse formålene.

Planen viser skolens utarealer som lokale møteplasser. For indre by er et særskilt fokus på utearealer ved skoler og barnehager nødvendig.

Tilrettelegging for barn og unge har i stor grad handlet om lekearealer med ulike skjermings tiltak, som gjerder, trafiksikkerhetstiltak og annen skjerming mot støy og forurensning. Men oppvekst i by krever at nabolag og by gradvis "tas i besittelse" og inngår som del av barn og unges arena for selvstendighet (jf. Maria Nordström "Barn i stan?", Stads- miljørådets skrift). Ved at barn og unge trekkes inn i alle deler av bylivet, bidrar dette til flerbruk av byrom. Tilrettelegging for lek bør også inkludere voksne, som gjerne er tilstede der barn og unge er. Døgn-, uke- og årstidsvariasjon gir muligheter for å ta i bruk arealer som til andre tider kan være utilgjengelige, som parkeringsplasser ved kjøpesentre. Attraktive steder med tilrettelegging bør

fungere som noder i bystrukturen, gjerne ved krysningspunkter eller med annen variert aktivitet (jf. Dag Yttri, Helsevernetaten).

Barn og unge lite synlige i byplanleggingen

Generelt har barn og unge begrensede muligheter til å fremme og få gjennomslag for sine synspunkter i byutviklingen. I bydelene er det opprettet egne ungdomsråd som fungerer som høringsinstans, blant annet i forbindelse med behandling av plan- og byggesaker. Gruppen har få ressurser og opplever å bli tatt hensyn til i begrenset grad. Som ledd i å kartlegge barn og unges behov, har Norsk Form startet prosjektet "Barnetråkk".



Fortetting av indre og ytre by tilsier økt fokus på barn og unges leke- og aktivitetsområder.

PLANSTRATEGI

Planen sikres planmessig steder av betydning for barn og unge. Bestemmelsene fastlegger kvalitetskrav som skal sikre barns og unges behov.

Ved tilrettelegging av møteplasser skal det særskilt tas hensyn til barn og unges muligheter for fri utfoldelse, lek og aktivitet gjennom prioritering av størrelse på arealer, lokalisering, egnethet og utforming. Lokale barnetråkkregistreringer vil kunne kartlegge hvor barn og unge ferdes, samt si noe om bruk, interesser og behov. Løsninger som fremmer muligheter for samhandling mellom barn, unge og voksne skal prioriteres.

Gode eksempler vises i verktøykassen, blant annet på temporær bruk som ledd i å forankre og utteste ny bruk.

ELDRE

Møteplasser legger tilrette for tilhørighet og sosial omgang lokalt

Eldre er i økende grad en aktiv, mobil og ressurssterk gruppe, men store forskjeller eldre imellom gir varierte behov. Ulike interesser, store forskjeller i økonomi, helse og tilgang på bil og andre transportmidler, gir svært ulik bruk og tilknytning til nærmiljøet. For mange eldre er trygge uterom, butikker og andre service- og kulturtilbud i nærmiljøet avgjørende for dagligliv og sosialt nettverk. Møteplasser i nabolaget vil for mange legge grunnlaget for ulike fellesskap. De mange lokale møteplassene er her svært viktige.

Gater og andre steder med ferdsel og aktivitet kan være gode steder å komme i kontakt med andre. Uformelle møter skjer gjerne i overgangssonen mellom ute og inne, der andre tilbud finnes, kjøpesentre, kaféer, forsamlingslokaler, bibliotek, eldresenter o.l. Dette er steder det i større grad bør legges tilrette for opphold og sittemuligheter.

Eldresentrene vil for mange danne grunnlaget for daglig livskvalitet, gjennom sosial omgang og aktiviteter. Offentlig tilgjengelige uterom knyttet til lokalsentre og eldresenter, vil gi eldre opplevelser, stedstilhørighet og følelse av trygghet. For mange eldre som har nedsatt funksjonsevne, er det viktig å kunne kontrollere/mestre mindre "byer" i byen.

Andre viktige møteplasser for eldre er turstier og utsiktspunkter, parker, gravplasser og andre grøntområder, samt områder tilrettelagt for aktiviteter som eksempelvis kulespillet petanque o.l.

Økt tilgjengelighet fremmer mobilitet

Ved å tilrettelegge for økt tilgjengelighet, opphold og rikelig med sittemuligheter ved uterom i nærmiljøet, økes mobiliteten og aksjonsradiusen til fots. Dette gir fysiske og psykiske helsemessige gevinster og øker livskvaliteten for den enkelte. Enkle fysiske tiltak som å redusere høye kanter, ujevnheter og andre hindre, samt etablere fysiske ledelinjer og orienteringspunkter, fremmer tilgjengeligheten.

Å iakttå og være deltagende

Eldre har, som andre aldersgrupper, et variert behov. Møteplasser som favner en større bredde i befolkningen, uavhengig av alder, kjønn, kultur og etnisitet, må by på sammensatte tilbud. Ved utformingen av møteplasser er det behov for større fokus på variasjon av rolige og aktive soner, der både å iakttå og være deltagende er ivaretatt innen samme møtested, en kvalitet som trolig eldre vil sette spesielt pris på.

Trygghetsfølelsen er viktig

Et viktig trygghetsfremmende tiltak er belysning. Både belysningsnivå, hvilke områder som belyses og hvordan lyset rettes, blant annet ved å kunne se ansiktene til andre, påvirker opplevelsen av uterommet ved å gi større oversikt og kontroll over omgivelsene. Lokalisering av møteplasser i forhold til ulike funksjoner, kollektivtransport og folkestrømmer påvirker også følelsen av trygghet.

De mange lokale møteplassene er særskilt viktige for eldre.



PLANSTRATEGI

De mange lokale møteplassene i nabolaget er særskilt viktige for eldre. Planen fastlegger en struktur av varierte møteplasser, både lokale og overordnede, som legger til rette for allsidig bruk.

Ulike tiltak rettet mot tilgjengelighet og trygghet øker mobiliteten, både ved å redusere hindre og gi bedre oversikt.

Godt tilbud på allment tilgjengelige sittemuligheter er svært viktig. Dette er fanget opp i planens bestemmelser. En egen benkestrategi vil kunne være en oppfølgingsoppgave.

Klart lesbare skiller mellom allment tilgjengelige og private arealer fremmer bruken av det offentlige rom.

OFFENTLIG/PRIVAT

Ønske om høy utnyttelse og overvåking

Planen omhandler uterom som skal være offentlig tilgjengelige. Overvåking og kontroll av uterom kan medføre begrenset handlingsrom for enkelte grupper. Eksempelvis anses skating, gatesalg og annen markedsføring som uønsket i mer halvprivatiserte byområder. Dette er uterom som fremstår som offentlig tilgjengelige, men som begrenser sin offentlighet gjennom bruk av vektore og videoovervåking.

Fare for gjenbygging av offentlige uterom

I eksisterende byområder er det tidvis press på å bygge over allment tilgjengelige torg. Ulike former for gjenbygging vil begrense offentlighetens tilgang. Bruk vil forflytte seg og til dels foregå innendørs i en kontrollert halvoffentlig situasjon. Sentrenes åpningstider styrer når møtestedene er i bruk og man møtes på det kommersielles vilkår.

Utforming av uterom kan bidra i både privatiserende og inkluderende retning. Klare lesbare skiller mellom allment tilgjengelige og private arealer fremmer bruken av det offentlige rom. Tilsvarende kan utflytende grenser begrense bruk.

Adkomster til ulike virksomheter gir sirkulasjon i uterom og kan gi en mer offentlig karakter. Motsatt kan boligadkomster og innsyn til boliger virke privatiserende. Ved å legge til rette for ulike brukere og variert aktivitet, reduseres møteplassens privatiserende karakter. Størrelse kan være en faktor i opplevelsen av en møteplass som offentlig tilgjengelig.



PLANSTRATEGI

I bestemmelsene fastlegges at fysisk overdekking og inngjerding av torg og møteplasser ikke tillates, med noen spesifiserte unntak.

Møteplasser skal utformes slik at de fremstår som allment tilgjengelige for ulike brukergrupper og funksjoner.

UNIVERSELL UTFORMING

Universell utforming fremmer deltagelse for alle i det offentlige uterom

Kravet til økt tilgjengelighet for alle brukere er i ferd med å bli skjerpet. Diskriminerings- og tilgjengelighetsloven stiller krav til universell utforming for alle nyanlegg fra og med 2009.

Universell tilgjengelighet skal fremme deltagelse i det offentlige uterom for alle og øke handlingsrommet for brukere som på ulike måter har reduserte muligheter til å ta del i aktivitetene i uterommene. Fysisk tilrettelegging og omtanke ved utforming reduserer bevegelses- eller orienteringshindre og øker aksjonsradiusen til den enkelte.

Som oppfølging av planen kan et "benkeprogram" for byen legge tilrette for mer opphold og fysisk aktivitet i uterommene for mange brukere.

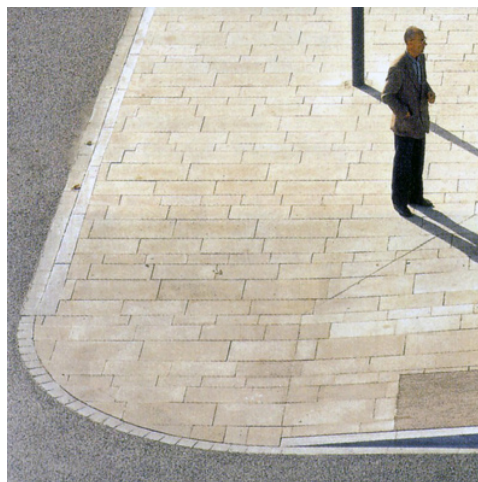

Universell utforming, her eksemplifisert ved en myk overgang mellom gate og fortau.

Hvorvidt skillet mellom allment tilgjengelige og private arealer er visuelt definerte eller uklare, påvirker oppfattelsen og bruken av byrommene.

PLANSTRATEGI

Ivaretagelse av universell tilgjengelighet ved utforming av møteplasser sikres gjennom egen bestemmelse.

Verktøykassen viser en metode for et "benkeprogram".

BEHOV OG KRAV TIL TRYGGHET

Økende fokus på trygghet

Opplevelsen av utrygghet i byens uterom er økende for mange. Økt oppmerksomhet, blant annet gjennom media, har ført til økt fokus på temaet.

Fysiske tiltak fremmer opplevelse av trygghet

Fysiske tiltak kan fremme opplevelse av trygghet og dette bør tas hensyn til ved tilrettelegging av møteplasser i uterommene.

Eksempler på dette er:

Styring og intensivering av sirkulasjonsstrømmer, som fremmes av varierte tilbud og aktiviteter i tilliggende bebyggelse og uterom. Et visst aktivitetsnivå er særskilt nødvendig på kvelds- og nattestid for at områder ikke fremstår som øde. Aktivt gateliv bidrar til opplevelsen av attraktive og trygge omgivelser. Steder med folk tiltrekker seg flere folk.

Variasjon i tilbud tiltrekker seg også ulike typer mennesker. Det er først og fremst øde eller ensidige bymiljøer med dominans av en type mennesker, som kan virke utrygge. (Jane Jacobs, "The Death and Life of Great American Cities, 1961). En viss sirkulasjon av biltrafikk bidrar også til at gater ikke fremstår som øde. Blindgater, gatetun og enveiskjorte gater kan gi økt opplevelse av utrygghet på grunn av manglende sirkulasjon.

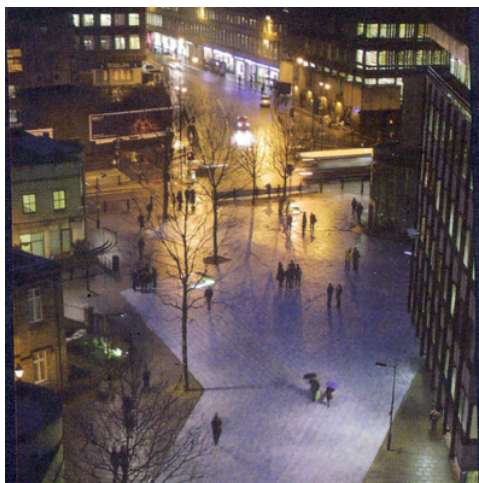

Åpne plasser med god belysning føles tryggere på kveldstid (Newcastle).

Tilliggende bebyggelse bør henvende seg mot uterommene for å kunne bidra til uterommens sosiale kontroll. "Øyne" i gatebildet og fra tilliggende bebyggelse, gir en indirekte justis på bruken. Tilliggende virksomheter får et eierskap til omgivelsene og har en interesse i at uønsket aktivitet ikke skjer.

Tydelige lesbare skiller mellom offentlig tilgjengelige og private arealer, gir klare spilleregler og styrer sirkulasjon og opphold.

God belysning bidrar til økt opplevelse av trygghet. Høynt belysningsnivå i uterommene bør vurderes for særskilte steder.

PLANSTRATEGI

Kommunedelplanen stiller krav til at opplevelse av trygghet skal hensyntas ved utforming og utvikling av byens møteplasser.

Dette gjelder forhold som berører utforming både av uterom og tilliggende bebyggelse, som belysningsnivå, uterommets åpenhet og oversikt, organisering av sirkulasjonsstrømmer for å øke sosial kontroll, "øyne på gata" fra bebyggelsen osv. Dette fanges opp i bestemmelser og verktøykasse.



I bymiljøer med gjennomstrømning av mennesker vil man lettere kunne oppdage og håndtere kriminalitet (Amsterdam).

6.3 Fysiske utfordringer

ØKTE AREALKONFLIKTER

En tettere by gir økt arealkonkurransen

Fortetting og bytransformasjon øker presset på utearealene. Den generelle fortettingen gir økt utnyttelse av de bebygde arealene og fører til utbyggingspress på mange offentlige arealer. Uterommens størrelse, beliggenhet og grad av offentlig karakter er under press. Høy arealutnyttelse kan endre uterommens oppholdskvaliteter ved reduserte lys- og solforhold. Storskalerte utbygginger kan også redusere tilgjengeligheten i byen dersom de ikke gir rom for et nett av byrom og forbindelser som knytter seg til den eksisterende byen.

I høringsutkast til "Kommunedelplan for byutvikling og bevaring i indre Oslo" søker man å styre kvaliteter knyttet til uterom gjennom bestemmelser som spesifikt retter seg mot høydekrav knyttet til strøkgatene. Planforslaget har forøvrig høydebegrensninger som forholder seg til områdekarakter og ønsket transformasjon. Her er uterommene ikke styrende for høydekravene, men alle utbygginger skal i følge forslaget ivareta visse lys- og solforhold for tiliggende uterom. Planens forslag til bestemmelse for tilgjengelighet ved store utbyggingsprosjekter, vil kunne sikre en finmasket, gangbasert gatenettstruktur. Planforslaget omfatter bare indre Oslo, og vil bli bearbeidet til nytt offentlig ettersyn.

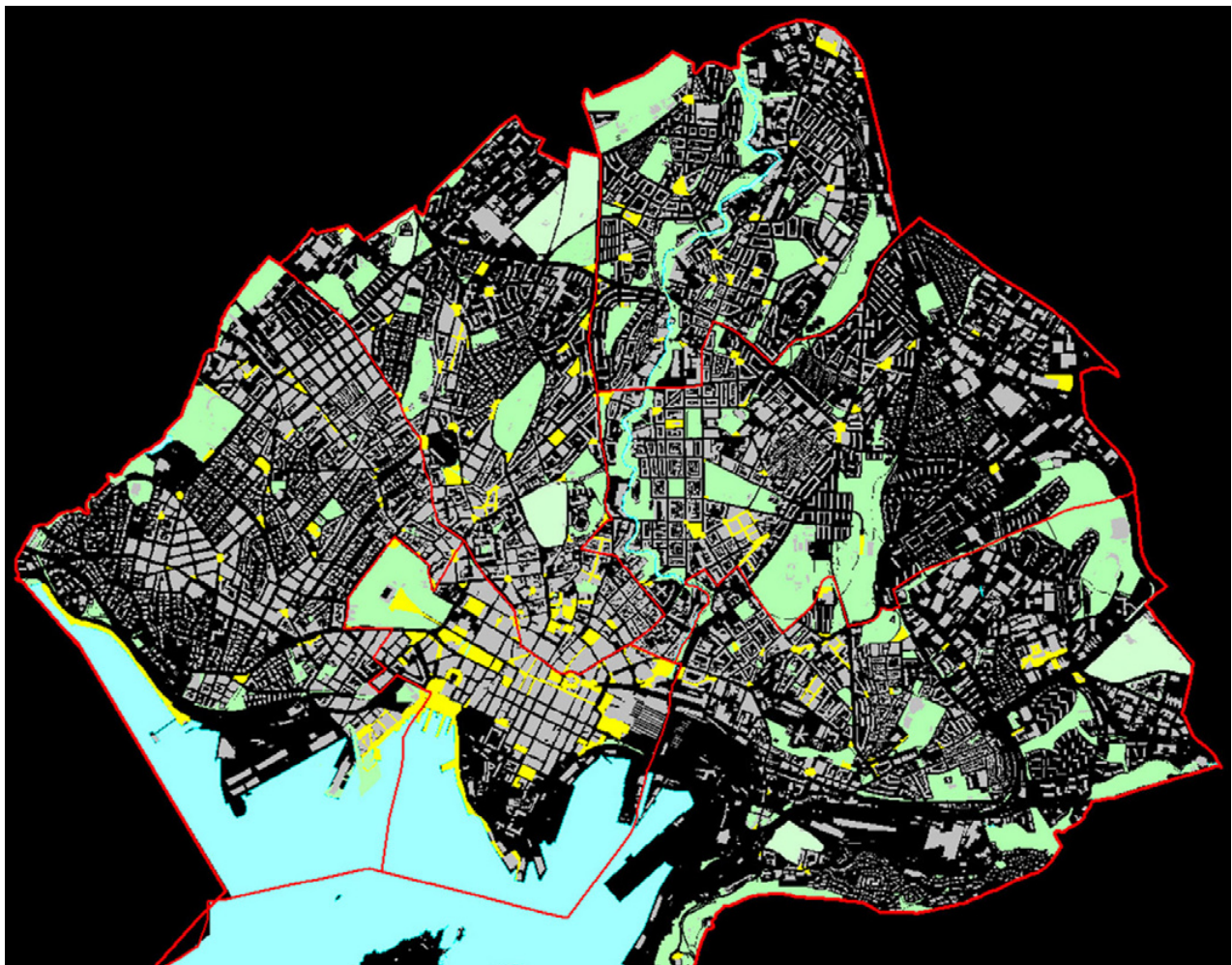

Byromsstruktur for indre by. Kartet viser "grå" struktur (plasser, torg, gater og kryssområder), grønn struktur (parker og grøntområder som parsellhager, skolehager og grønne restarealer) og blå struktur (sjøfront og elvedrag).

Behov for nye møteplasser

Transformasjon av tidligere industriområder krever i stor grad etablering av ny offentlig infrastruktur. Sikring av allment tilgjengelige møtesteder og øvrig byromsstruktur står her sentralt.

Parkering under bakken frigjør arealer

Som ledd i å fristille uterom for parkering, kan parkering under bakken være aktuelt som erstatning. Løsningen muliggjør mer helhetlige opparbeidinger av plassrom og torg og kan bidra til økte oppholdskvaliteter i uterommene dersom arealene frigjøres for parkering på terreng.

I København har man utviklet en annen strategi. Her er over lang tid gateparkering fjernet ved oppgradering av sentrumsnære byrom, som ledd i å øke oppholdsarealene sentralt i byen.

Parkeringsanlegg under bakken krever godt tilrettelagte adkomster. Nedkjøringsramper i selve byrommene bør unngås.



Ubebygde arealer i byen er potensielle møtesteder. Noen tas i bruk som de er, andre krever mer tilrettelegging.

Restarealer – potensielle møteplasser

Restarealer i bystrukturen kan være potensielle lokale møteplasser, som “lommer” i tett bystruktur. Brede fortau og utvikling av mer småskalerte plassdannelser øker mulighetene for opphold og danner viktige pusterom i en gangbasert bystruktur. Økte gang- og oppholdsarealer øker mulighetene for gatehandel og uteservering. Små plassdannelser vil i tillegg kunne berike områder med estetiske detaljer.

PLANSTRATEGI

I utpekte områder sikrer bestemmelsene at det etableres torg/møteplasser med bestemte kvalitetskrav i forbindelse med store utbyggingstiltak.

Strøkgater, andre overordnede gater og viktige forbindelser sikres ved å inngå i planens overordnede struktur av møteplasser.

Større arealer med potensiale som lokale møteplasser fremkommer av plankart. Muligheten for å utvikle disse bør vurderes i den enkelte plan- og byggesak.

Restarealer i bystrukturen kan være potensielle lokale møteplasser.

MØTEPLASSER I YTRE BY

Behov for fokus på møteplasser i ytre by

Ytre by har i stor grad en spredt bebyggelsesstruktur og flere byområder mangler velfungerende lokale sentre og gode gangbaserte forbindelser selv om de har en mer åpen bebyggelsestruktur. Aktivitetsnivået ved lokale sentre styres i stor grad av sentrenes åpningstider, som i stor grad gir døde uteområder på kveldstid.

Mangel på mer urbane uforpliktende arenaer

I ytre by fungerer mange uterom som nabolagets nære utearealer, med eksempelvis tilrettelagte lekeplasser og benker. Dette er relativt forpliktende arenaer, basert på tette relasjoner i nabolaget. Det er mangel på mer urbane, flerfunksjonelle og uforpliktende møteplasser, der andre typer aktivitet og møter kan finne sted.

Steder med et slikt potensiale finnes i overgangssonene mellom senter og boliger og i selve boligområdene. Her har uterommene mange steder en romlig utflytende karakter, med lite lesbare skiller mellom offentlige og private utearealer, samt uklare spilleregler for bruk. Flere steder i ytre by tilrettelegges på sikt for en bymessig fortetting rundt stasjonsnære torg. En slik gradvis utvikling vil forhåpentligvis gi flere urbane flerfunksjonelle møteplasser, også i ytre by.

Samlokaliserte tilbud legger tilrette for gode møteplasser

Offentlige tilbud som skoler, barnehager og ulike idrettsaktiviteter er i varierende grad samlokalisert. I tilknytning til disse tilbudene er det potensial til å utvikle nye møteplasser.

Generelt behov for å heve attraktivitet og kvalitet for uterommene, som ledd i gradvis å likestille standard for ytre og indre by vurderes.



I Oslo er det utpekt flere områder egnet for bymessig fortetting. Utgangspunktet er ofte som på bildet (Røa); et veikryss med antydning til senter- og romdannelse, med et stort potensiale for å bli et mer attraktivt møtested.

PLANSTRATEGI

Intensivt samarbeid aktørene imellom og muligheter knyttet til øremerkede midler for Groruddalen og Søndre Nordstrand bør vurderes.

Bestemmelse søker å sikre at tilrettelegging og utforming gir variert og mer intensivt bruk rettet mot ulike brukere.

FARE FOR GJENBYGGING AV EKSISTERENDE PLAGSER/TORG I YTRE BY

Lokale, åpne senterborg bør sikres

Drabantbyene er bygd opp rundt lokale nærsentra og det er store forskjeller i sentrenes tilbud.

Større handelssentre utvikles i nærhet til stasjoner med god kollektiv- og biltilgjengelighet. Dette medfører stort utbyggingspress på tilliggende torg og andre utendørs møteplasser, eksempelvis på Lambertseter torg og Grorud senter.

De store handlesentraene legger beslag på store arealer og bryter med lokal romlig skala og struktur. Organisering av sentrene, gjerne med få innganger og orientering mot større parkeringsanlegg, svekker henvendelsen mot tilliggende gater og plasser. Ved å fjerne hele eller deler av de offentlige utearealene, reduseres også muligheten for å legge tilrette for en variert bruk slik som ønskelig.



På kjøpesentre møtes folk både på innsiden og utsiden. En forutsetning for at folk slår seg ned utendørs, er at det er lagt til rette for det. Få sentre har attraktive uteoppholdsarealer.



PLANSTRATEGI

Det er fastlagt planbestemmelse hvor gjenbygging av torg/møteplasser ikke tillates.

Verktøykassen viser eksempler på møteplasser i tilknytning til større kjøpesentre og på nye ikke overbygde sentra.

STEDER BLIR MER LIKE

Økt estetisering av byrommene i indre by

Samtidig som steder og byer blir mer like, pågår en internasjonal konkurranse byer imellom, der særpreg, bykultur og attraktive omgivelser står i fokus. Byers identitet er konkurransefaktor, der byrommene og bylivet i seg selv er viktig. Denne konkurransen legger press på oppgradering av sentrale byområder, og medfører økte forskjeller i standard på uterommene. Velstelte og rene byrom er gjerne uttrykk for attraktive og trygge byrom som ledd i denne konkurransen.

Opparbeidelsesstandard og utforming må vurderes i forhold til om dette fremmer bruk eller ikke. Estetiserte utemiljøer kan begrense bruk ved at møblering og overflater forhindrer annen bruk. Oppholdssoner kan være nedprioritert til fordel for mer kommersielle tilbud og tilrettelegginger.

Bruk finner også sted uavhengig av standard på uterommene. Folk skaper sine egne møtesteder. For barn og unge kan møteplasser med liten grad av tilrettelegging være svært attraktive. Å selv kunne påvirke bruken og eksempelvis improvisere ny bruk, kan virke tiltrekkende.

Stedstilpasning og spesialisering må avveies

Ved tilrettelegging av nye og eksisterende møteplasser, må hensynet til i hvor stor grad man skal spesialisere og tilrettelegge for spesifikk bruk avklares. Siden brukergrupper kan ha svært ulike behov, kan det være nødvendig med en viss grad av spesialisering. Mange aktiviteter lar seg likevel innpasse på samme sted. Andre aktiviteter kan være så spesialisert eller medføre støy eller andre ulemper som virker avvisende på annen bruk.

Steder som av mange oppfattes som gode møteplasser, kjennetegnes ved at de kan brukes av mange og ulike brukere. De er allsidige, er av en viss størrelse og rommer muligheter for flere former for bruk samtidig. Denne generaliteten kan betraktes som en motsats til spesialisering. Ved generalisering kan man i imidlertid stå i fare for å forflate uterommene og bryte ned byens stedegne karakter og variasjonsrikdom.

PLANSTRATEGI

Oslos særegne kvaliteter, karakteristika og egenart ved utvikling av byens møteplasser søkes i planen sikret ved utvelgelse av overordnet struktur og ved bestemmelse og retningslinje knyttet til denne.

I planens verktøykasse skal det gis eksempler på planprosesser og gjennomføring som har fokus på stedsidentitet, gjennom nytenking, eksperimentell arkitektur, bruk av humor, kunst og lignende.





NÆRHET TIL GRØNT OG VANN I BYEN

Grønt og vann gir høynet kvalitet og trivsel i uterommene

Nærhet til grønne utearealer fremmer psykisk helse. Kontakt med vegetasjon og vann i byen gir opplevelser knyttet til vekst og årstidsvariasjon. Vann kan gis ulike uttrykk og inspirere til lek og glede. Lyden av vann som risler og fosser som durer gir ro og kan brukes til å dempe trafikkstøy og luftforurensning. Byens naturlige vanddrag og elver inngår som del av møteplassene. Håndtering av overvann på overflaten kan bidra til spennende løsninger, eksempelvis som ved studentboligene på Bjølsen.

Fysisk aktivitet knyttet til vann og grønt

Nærhet til grønt og vann er en del av Oslos særpreg det er naturlig å vektlegge ved utvikling av byens møteplasser. Fokus på biologisk mangfold ved utvikling og detaljutforming av møteplasser skal bidra til å styrke steders karakter og bidra til gode lokale, bærekraftige løsninger.



*Byøkologiske faktorer
det skal tas hensyn
til ved utvikling av
møteplasser:*

- størrelse
- korridorer
- overganger/kanter
- arts mangfold
- skiktning av vegetasjonen

Både harde og grønne flater i uterommene gir muligheter for fysisk aktivitet som løping, ballspill, lek, klatring, hopping, skating osv. En variasjon av grus-, asfalt- og gressdekker gir fleksibel og variert bruk.

Ulike former for kanter kan avgrense og definere bruksarealer, brukes til å sitte på eller fungere som rail, avsatser og lignende for skatere. Ulike typer ball- og kulespill krever lite utstyr og innbyr til mer spontan deltelse.

Noen aktiviteter krever større grad av tilrettelegging, som f.eks. klatre- og skateanlegg. Her er god utforming avgjørende for anleggenes krav til å være tilstrekkelig utfordrende.

Prinsipper for biologisk mangfold

Ved utvikling av torg og møteplasser skal det tas hensyn til biologisk mangfold. Grad av tilrettelegging for ferdsel og opphold må avveies i forhold til eventuelle vernehensyn. Utvikling og bruk av møteplasser som del av byens grønne og blå struktur kan være i konflikt med ønsket ivaretagelse av biologisk mangfold.

Byens blågrønne struktur skal styrkes ved at nye tiltak bidrar til å reetablere og skape sammenhenger og forbindelser mellom byens grøntarealer. Det skal tas hensyn til grunnleggende byøkologiske prinsipper ved utvikling møteplasser.

PLANSTRATEGI

Planbestemmelse sikrer vurderinger av muligheten for bruk av vann og vegetasjon for byens møteplasser, samt ivaretagelse av biologisk mangfold.

Overvann fra torg og plasser skal i størst mulig grad håndteres lokalt og vurderes å inngå i selve utformingen. Muligheter for elve- og bekkeåpninger skal vurderes og er sikret i bestemmelse.

Eksempler på gode løsninger er vist i verktøykassen.

DRIFTSNIVÅ

Intensivert bybruk krever økt driftsnivå

Fortetting forebygger kostbar byspredning. Som følge av generell byvekst, fortetting og nye urbane trender er imidlertid bruken av fellesrommene intensivert. Dette medfører stor slitasje og øker behovet for kontinuerlig drift, samtidig som driftsmidlene ikke er økt i samme grad. Økt fokus på uterommens attraktivitet tilsier også høyere driftsstandard, som betyr økte driftsmidler, men også differensiering av driftsstandarder.

Bydelene har fått overført ansvar for store deler av bydelens uteromsstruktur. Dette har medført behov for å styrke bydelens kompetanse knyttet både til planlegging, forvaltning og drift av uterommene. Midler til dette konkurrerer med øvrige budsjettposter i bydelen.

Samordning og koordinering av oppgaver aktørene imellom kan både gi en effektiviseringsgevinst og fremme et mer enhetlig nivå på drift og vedlikehold. Dette påvirker trivsel og følelsen av trygghet i uterommene, og er en oppgave som bør prioriteres.

PLANSTRATEGI

Planbestemmelse stiller krav til bruk av robuste og varige materialer ved utvikling av overordnede møteplasser, som kan bidra til økt kvalitet og redusert driftsbehov.

Bydelene har særskilt påpekt behovet for økte driftsmidler i sine innspill til planen.



FRAGMENTERT FORVALTNINGSANSVAR FOR TORG OG MØTEPLASSER

Mange aktører øker behovet for koordinering av drift og vedlikehold

Mange kommunale og statlige aktører har en rolle i det offentlige rom. Ulike sektorinteresser har ansvar i mange sammenhenger. Dagens situasjon kjennetegnes ved manglende overgripende ansvar for helhet. Også innen drift og vedlikehold er forvaltningsansvaret splittet.

NYE AKTØRER - NYE OFFENTLIG/PRIVATE

SAMARBEID

Økt kompleksitet for aktører i uterommet

Økt kompleksitet preger bildet av forvaltere og aktører som både utvikler og drifter det offentlige rom. Nye samarbeids- og utviklingsmodeller gir et mer sammensatt og komplekst bilde enn før. Behovet for koordinering og samordning øker. Behovet for tidlig å avklare offentlighetens interesser knyttet til møteplasser i utbyggingssaker øker.

Utstrakt bruk av medvirkning ved planlegging og utvikling av møteplasser kan sikre at lokale behov ivaretas.

Ansvar for utvikling av uterommene forskyves i mange tilfeller fra offentlig til sivil eller privat sektor. Til det offentlige rom knytter det seg store verdier, også for utbyggerne. Verdien av gode og velfungerende uteområder i nye nabolag kan være et underkommunisert tema. Både det offentlige og private utbyggere er tjent med utvikling av attraktive og gode allment tilgjengelige uteområder, jf. Tidemannsparken. Gjennom utbyggingsavtaler kan kvalitet og omfang på de offentlige arealene konkretiseres og sikres.

Drifts- og vedlikeholdsansvar for arealer og anlegg kan avklares og sikres gjennom utbyggingsavtaler.

PLANSTRATEGI

Sjekkliste for plan- og byggesaksbehandling skal bidra til tidlig avklaring av offentlige interesser knyttet til behovet for uterom og samhandling aktørene imellom.

Verktøykassen vil gi eksempler på vellykkede samarbeidsprosesser mellom private og offentlige aktører.

Utvikling av eksisterende og etablering av nye torg og møteplasser vil i mange områder måtte sikres gjennom utbyggingsavtale.

I utbyggingsavtalene skal kvalitet og standard for opparbeiding konkretiseres og ansvar for drift og vedlikehold fastlegges.

Både det offentlige og private utbyggere er tjent med utvikling av attraktive og gode offentlige uteområder.

Litteraturliste

- By og byliv i endring.** Studier av byrom og handlingsrom i Oslo. Jonny Aspen (red), 2005
- På sporet av byen:** lesninger av senmoderne byliv. Johnny Aspen og John Pløger (red), 1997
- Bo i bysentrum.** By i bosentrum. Guro Voss Gabrielsen og Bård Isdahl, Norsk Form 2005
- Endringsprosesser i norske drabantbyer.** Thorbjørn Hansen og Ingar Brattbakk, Byggforsk 2005
- Byliv og havnefront.** Nicolai Carlberg & Søren Møller Christensen, Københavns universitet 2005
- Open. New Designs for Public Space.** Raymond W. Gastil and Zoë Ryan, Van Alen Institute: Projects in Public Architecture, New York 2004
- Flesh and stone.** The body and the City in Western Civilization, Richard Sennett 1994
- Byens rum.** Byens liv. Jan Gehl og Lars Gemzøe, København 1996
- Gåboka.** Inge Dahlman, Vegdirektoratet 2005
- Allmenningen.** Det urbane fristed. Bergen Byformsenter 2002
- Byens liv.... Gaten som sosial arena.** Oslo. Vegdirektoratet 1998
- Til stede. Byens rom.** Peter Butenschøn og Maren Holsen (red.), Norsk Form 2003
- Fra bakgården til Oslo City** – en casestudie fra Hausmannsområdet Guro Voss Gabrielsen, Mina Hauge Nærland og Cecilia Løyning Stokkeland, Norsk Form/ Husbanken 2004
- Stedelijke vrije tijd.** Multirecreatieve Milieus in een GIS-model, Plan Amsterdam 2002
- Registrering av arealer med bruksverdi for barn og unge.** En veileder. Prosjektet "Barn og unge: Samfunnsengasjement, medvirkning og innflytelse (1998 – 2003). Vestfold fylkeskommune juni 2001
- Ungdommens stemme i bydel Sagene** – en kartlegging av ungdommers bruk av sitt nærområde. Sigrun Marie Moss, Elin Lindal, Renate Sletholt, Ola Andersbakken, Mari Olea Lie, Universitetet i Oslo/ Norsk Form 2005
- Fellesskap for utvikling, PLA** – medvirkning i praksis. Aune, Foss, Skåra, Kommuneforlaget 2001

Tilleggsdokumenter og bakgrunnsmateriale

Kart som ligger vedlagt

Vedlegg 1. Plankart indre Oslo.

Vedlegg 2. Plankart ytre by vest.

Vedlegg 3. Plankart ytre by øst.

Vedlegg 4. Plankart ytre by syd.

Øvrige dokumenter

Forslag til kommunedelplan for torg og møteplasser, datert Plan- og bygningsetaten desember 2007. I denne planrapporten er status og planforslag for hver bydel gjennomgått detaljert.

Bemerkninger ved offentlig ettersyn juni – september 2007.

Referat fra medvirkningsmøter i bydelene,
Civitas og Landskapsfabrikken 09.06.2006.

Forhåndsinnspill – sammenstilling av innspill fra private og bydelen 27.09.06.

Møteplasser i multietniske miljøer, Byggforsknnotat 83 2006, mars 2006.

Verktøykasse, januar 2009.

Temakart naturområder, 12.02.2008, rev. 08.04.2008.

Prosjektgruppa for planarbeidet pr. Desember 2007

Rune Clausen, Plan- og bygningsetaten
Lars Ove Gidske, Plan- og bygningsetaten
Torsten Glad, Plan- og bygningsetaten (prosjektleder)
Bente Moringen, Plan- og bygningsetaten
Marianne Rooth, Plan- og bygningsetaten
Atle Røiom, Eiendoms- og byfornyelsesetaten
Runar Ovesen, Friluftsetaten
Jenny Ann Flø, Samferdselsetaten
Terje Nordeide, Vann- og avløpsetaten

Målfrid Nyrnes har fulgt planarbeidet som enhetsleder i Plan- og bygningsetaten

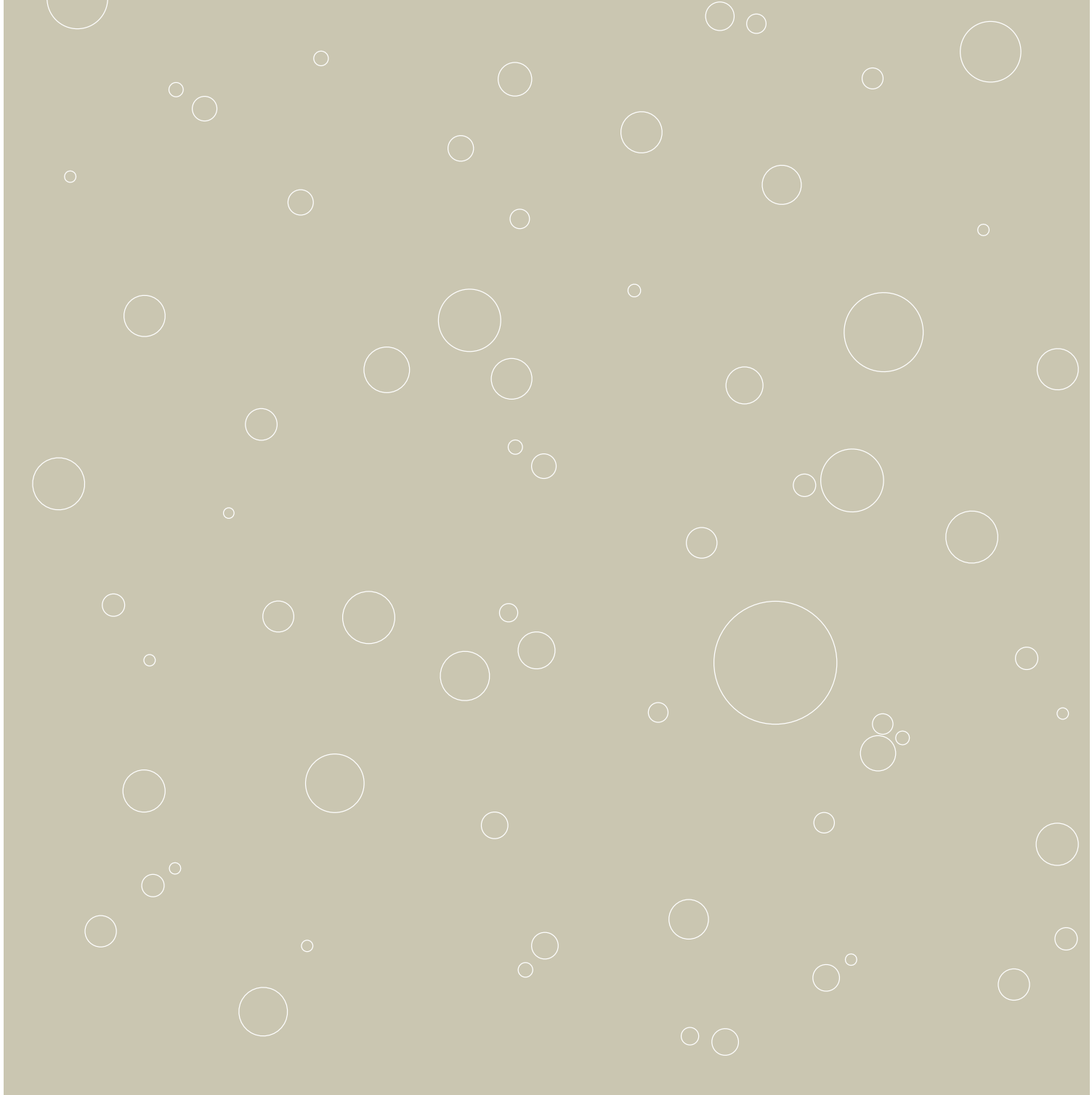
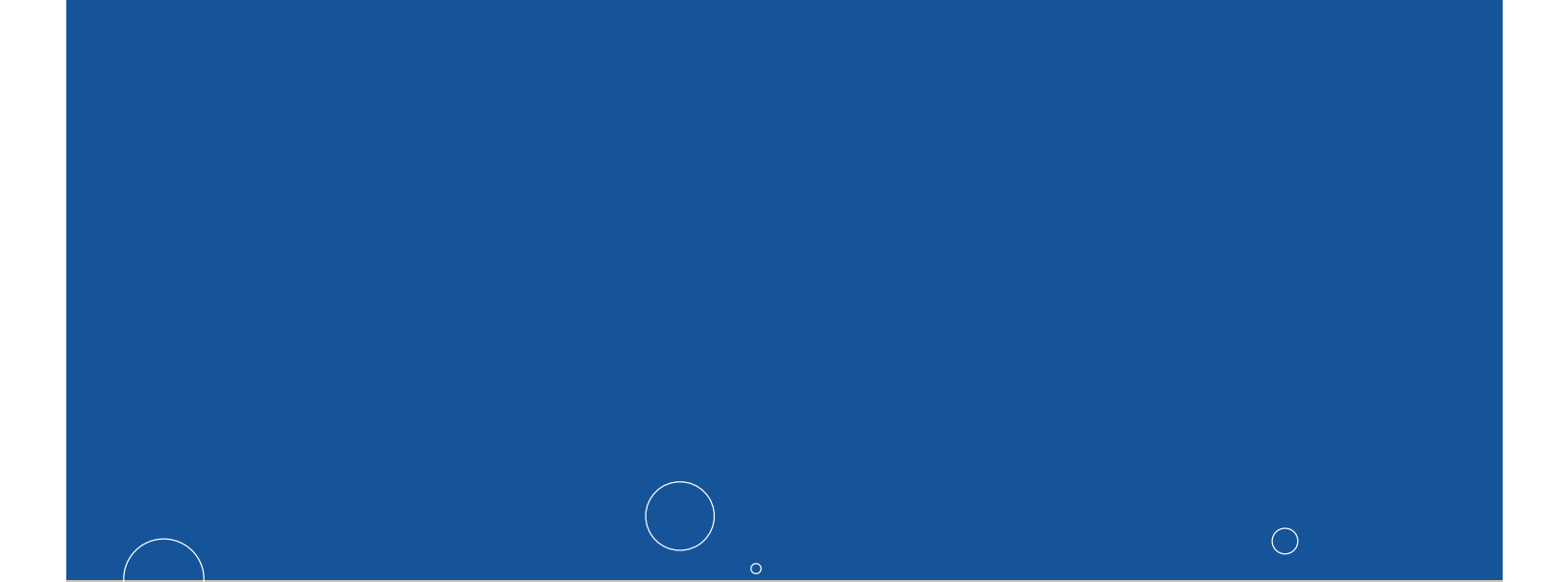

Plan- og bygningssetaten

Besøksadresse: Vahls gate 1, 0187 Oslo
Postadresse: Boks 364 sentrum, 0102 Oslo

Telefon: 02 180
Telefaks: 23 49 10 01

Internett: www.pbe.oslo.kommune.no
E-post: postmottak@pbe.oslo.kommune.no

kdp **t+m**

kommunedelplan for torg og møteplasser

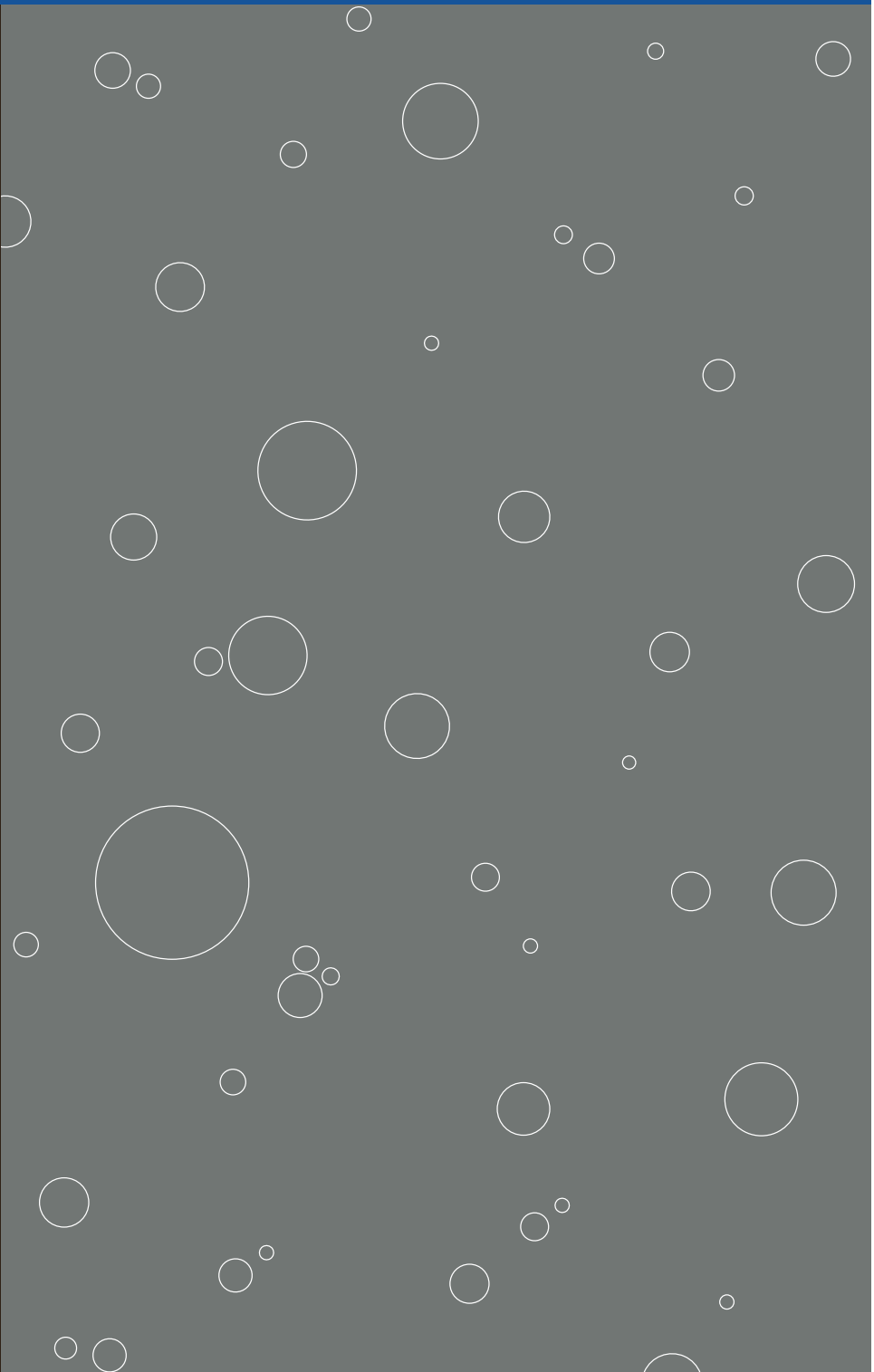

ENERGIATTEST

Adresse	GØRBITZ' GATE 3A
Postnr	0360
Sted	oslo
Andels-/leilighetsnr.	/
Gnr.	216
Bnr.	47
Seksjonsnr.	14
Festenr.	
Bygn. nr.	
Bolignr.	
Merkenr.	A2021-1274214
Dato	04.06.2021

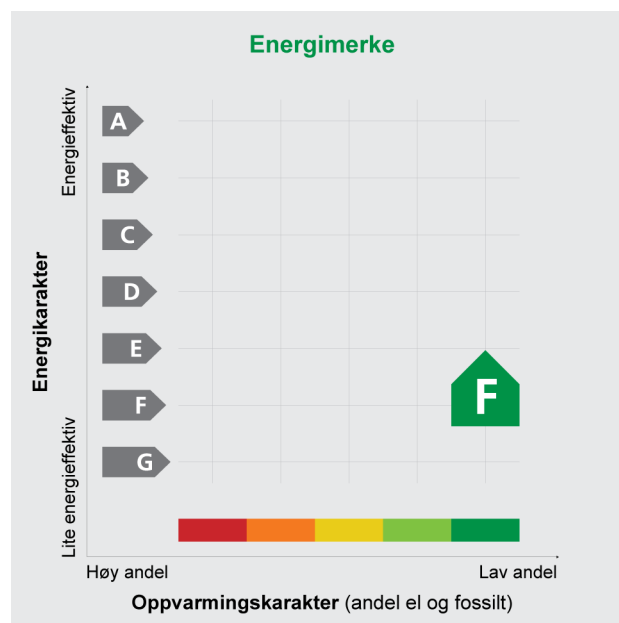

Innmeldt av	Omar El Abdellaoui
-------------	--------------------

Energiattesten er bekreftet og offisiell. Bygningens identitet er ikke bekreftet fra Matrikkelen

Energimerket angir boligens energistandard. Energimerket består av en energikarakter og en oppvarmingskarakter, se i figuren. Energimerket symboliseres med et hus, hvor fargen viser oppvarmingskarakter, og bokstaven viser energikarakter.

Energikarakteren angir hvor energieffektiv boligen er, inkludert oppvarmingsanlegget. Energikarakteren er beregnet ut fra den typiske energibruken for boligtypen. Beregningene er gjort ut fra normal bruk ved et gjennomsnittlig klima. Det er boligens energimessige standard og ikke bruken som bestemmer energikarakteren.

A betyr at boligen er energieffektiv, mens G betyr at

boligen er lite energieffektiv. En bolig bygget etter byggeforskriftene vedtatt i 2010 vil normalt få C.

Oppvarmingskarakteren forteller hvor stor andel av oppvarmingsbehovet (romoppvarming og varmtvann) som dekkes av elektrisitet, olje eller gass. Grønn farge betyr lav andel el, olje og gass, mens rød farge betyr høy andel el, olje og gass. Oppvarmingskarakteren skal stimulere til økt bruk av varmepumper, solenergi, biobrensel og fjernvarme.

Om bakgrunnen for beregningene, se www.energimerking.no

Målt energibruk

Brukeren har valgt å ikke oppgi målt energibruk.

Hvordan boligen benyttes har betydning for energibehovet

Energibehovet påvirkes av hvordan man benytter boligen, og kan forklare avvik mellom beregnet og målt energibruk. Gode energivaner bidrar til at energibehovet reduseres. Energibehovet kan også bli lavere enn normalt dersom:

- deler av boligen ikke er i bruk,
- færre personer enn det som regnes som normalt bruker boligen, eller
- den ikke brukes hele året.

Gode energivaner

Ved å følge enkle tips kan du redusere ditt energibehov, men dette vil ikke påvirke boligens energimerke.

Energimerkingen kan kun endres gjennom fysiske endringer på boligen.

Tips 1: Følg med på energibruken i boligen

Tips 2: Luft kort og effektivt

Tips 3: Redusér innnetemperaturen

Tips 4: Bruk varmtvann fornuftig

Mulige forbedringer for boligens energistandard

Ut fra opplysningene som er oppgitt om boligen, anbefales følgende energieffektiviserende tiltak. Dette er tiltak som kan gi bygningen et bedre energimerke.

Noen av tiltakene kan i tillegg være svært lønnsomme. Tiltakene bør spesielt vurderes ved modernisering av bygningen eller utskifting av teknisk utstyr.

Tiltaksliste (For full beskrivelse av tiltakene, se Tiltaksliste - vedlegg 1)

- **Montere tetningslister**
- **Etterisolering av yttervegg**
- **Termografering og tetthetsprøving**
- **Montering av termostatstyring på gulvvarme**
- **Individuell varmemåling i flerbolighus**
- **Tetting av luftlekkasjer**
- **Utskifting av vindu**
- **Utskifting til termostatstyrte radiatorventiler**
- **Isolering av varmerør, ventiler, pumper**

Det tas forbehold om at tiltakene er foreslått ut fra de opplysninger som er gitt om boligen. Fagfolk bør derfor kontaktes for å vurdere tiltakene nærmere. Eventuell gjennomføring av tiltak må skje i samsvar

med gjeldende lovverk, og det må tas hensyn til krav til godt innneklima og forebygging av fuktskader og andre byggskader.

Boligdata som er grunnlag for energimerket

Energimerket og andre data i denne attesten er beregnet ut fra opplysninger som er gitt av boligeier da attesten ble registrert. Nedenfor er en oversikt over oppgitte opplysninger, som boligeier er ansvarlig for.

Der opplysninger ikke er oppgitt, brukes typiske standardverdier for den aktuelle bygningstypen. For mer informasjon om beregninger, se www.energimerking.no/beregninger

Registrering: Attest utstedt med enkel registrering.

Bygningskategori: Boligblokker

Bygningstype: Leilighet

Byggeår: 1935

Bygningsmateriale: Betong

BRA: 60

Ant. etg. med oppv. BRA: 1

Detaljert vegger: Nei

Detaljert vindu: Nei

Teknisk installasjon

Oppvarming: Fjernvarme

Ventilasjon: Kun naturlig

Om grunnlaget for energiattesten

Oppgitte opplysninger om boligen kan finnes ved å gå inn på www.energimerking.no, og logge inn via ID-porten/Altinn. På siden "Eiendommer" kan du søke opp bygninger og hente fram energiattester som er laget tidligere. For å se detaljer for en bolig hvor det er brukt detaljert registrering må du velge "Gjenbruk"

av aktuell attest under Offisielle energiattester i skjermbildet "Valgt eiendom". Boligeier er ansvarlig for at det blir brukt riktige opplysninger. Eventuelle gale opplysninger må derfor tas opp med selger eller utleier da dette kan ha betydning for prisfastsettelsen. Det kan når som helst lage en ny energiattest.

Om energimerkeordningen

Enova er ansvarlig for energimerkeordningen. Energimerket beregnes på grunnlag av oppgitte opplysninger om boligen. For informasjon som ikke er oppgitt, brukes typiske standardverdier for den aktuelle bygningstypen fra tidsperioden den ble bygd i. Beregningsmetodene for energikarakteren baserer seg på NS 3031 (www.energimerking.no/NS3031)

Spørsmål om energiattesten, energimerkeordningen eller gjennomføring av energieffektivisering og tilskuddsordninger kan rettes til Enova Svarer på tlf. 800 49 003 eller svarer@enova.no

Plikten til energimerking er beskrevet i energimerkeforskriften (bygninger).

Nærmere opplysninger om energimerkeordningen kan du finne på www.energimerking.no

For ytterligere råd og veiledning om effektiv energibruk, vennligst se www.enova.no/hjemme eller ring Enova svarer på tlf. 800 49 003.

Attesten gjelder for følgende eiendom (Vedlegg 1)

Adresse: GØRBITZ' GATE 3A

Postnr/Sted: 0360 oslo

Leilighetsnummer:

Bolignr:

Dato: 04.06.2021 20:56:53

Energimerkenummer: A2021-1274214

Ansvarlig for energiattesten:

Energimerking er utført av: Omar El Abdellaoui

Gnr: 216

Bnr: 47

Seksjonsnr: 14

Festenr:

Bygnnr:

Bygningsmessige tiltak**Tiltak 1: Montere tetningslister**

Luftlekkasjer mellom karm og ramme på vinduer og mellom karm og dørbblad kan reduseres ved montering av tetningslister. Lister i silikon- eller EPDM-gummi gir beste resultat.

Tiltak 2: Tetting av luftlekkasjer

Det kan være utettheter i tilslutning mellom bygningsdeler, rundt vinduer/dører og ved gjennomføringer som bør tettes. Aktuelle tettematerialer er f.eks. bunnfyllingslist med fugemasse, fugeskum eller strimler av vindsperre. Utettheter ved tilslutninger mellom bygningsdeler kan være kompliserte å tette, og må ofte utføres i sammenheng med etterisoleringstiltak.

Tiltak 3: Etterisolering av yttervegg

Yttervegg etterisoleres. Metode avhenger av dagens løsning. For å sjekke vindtetting av yttervegg anbefales termografering og tetthetsprøving.

Tiltak 4: Utskifting av vindu

Gammelt vindu som isolerer dårlig skiftes ut med nytt vindu. Det anbefales en U-verdi på 1,2 W/m²K eller lavere (medregnet karm og ramme).

Tiltak 5: Termografering og tetthetsprøving

Bygningens lufttetthet kan måles ved hjelp av metode for tetthetsmåling av hele eller deler av bygget. Termografering kan også benyttes for å kartlegge varmetap og lekkasjepunkter. Metodene krever spesialutstyr og spesialkompetanse og må utføres av fagfolk.

Tiltak på varmeanlegg**Tiltak 6: Utskifting til termostatstyrte radiatorventiler**

Evt. gamle, manuelle radiatorventiler skiftes ut med nye direktevirkende termostatstyrte ventiler. Alternativt kan vurderes modulerende reguleringsenhet som kan styres etter både temperatur og tid dersom dette ikke er ivaretatt på varmeanlegget sentralt. Dette muliggjør bedre kontroll med innetemperaturen og reduserer problem med overtemperatur og unødvendig utlufting. Det forutsettes at anlegget er innregulert og har utstyr for utetemperaturkompensering. Vanligvis er det nødvendig å installere trykkstyrt pumpe for å unngå trykksvingninger og støy i systemet.

Tiltak 7: Montering av termostatstyring på gulvvarme

Dersom det er manuell regulering av temperatur på gulvvarme monteres nye termostatstyringer. Det kan også vurderes tidsstyring dersom dette ikke er ivare tatt på varmeanlegget sentralt. Dette muliggjør bedre kontroll med innnetemperaturen og reduserer problem med overtemperatur og unødvendig utlufting. Det forutsettes at anlegget er innregulert og har utstyr for utetemperaturkompensering. Vanligvis er det nødvendig å installere trykkstyrt pumpe for å unngå trykksvingninger og støy i systemet.

Tiltak 8: Isolering av varmerør, ventiler, pumper

Eventuelle rørnett, rørbend, ventiler, pumpehus etc som er uisolerte bør isoleres for å redusere unødvendig varmetap. På ventiler og komponenter kan det monteres avtagbare isoleringsputer. Det vil da i tillegg være enklere å oppnå ønsket turtemperatur i hele anlegget.

Tiltak 9: Individuell varmemåling i flerbolighus

Dersom det ikke er system for individuell måling og avregning av varme og varmtvann, bør dette vurderes innført. Med dette betaler den enkelte husstand kun for sitt faktiske forbruk, noe som vil gi en rettferdig fordeling av kostnadene, og som også motiverer til energisparing. Det må monteres nødvendig målerutstyr i varmesentralen, på varmekurser og i hver leilighet. Det finnes forskjellige løsninger og utstyr, det kan være med manuell avlesning i leilighetene, eller elektroniske målere som overfører forbruksverdier trådløst. Leverandør avleser årlig (eller oftere) alle måledata og utarbeider avregninger for alle leiligheter.

Brukertiltak

Tips 1: Følg med på energibruken i boligen

Gjør det til en vane å følge med energiforbruket. Les av måleren månedlig eller oftere for å være bevisst energibruken. Ca halvparten av boligens energibruk går til oppvarming.

Tips 2: Luft kort og effektivt

Ikke la vinduer stå på gløtt over lengre tid. Luft heller kort og effektivt, da får du raskt skifta lufta i rommet og du unngår nedkjøling av gulv, tak og vegger.

Tips 3: Redusér innnetemperaturen

Ha en moderat innnetemperatur, for hver grad temperatursenkning reduseres oppvarmingsbehovet med 5 %. Mennesker er også varmekilder; jo flere gjester – desto større grunn til å dempe varmen. Ha lavere temperatur i rom som brukes sjelden eller bare deler av døgnet. Monter tetningslister rundt trekkfulle vinduer og dører (kan sjekkes ved bruk av myggspiral/røyk eller stearinlys). Sett ikke møbler foran varmeovner, det hindrer varmen i å sirkulere. Trekk for gardiner og persiennner om kvelden, det reduserer varmetap gjennom vinduene.

Tips 4: Bruk varmtvann fornuftig

Bytt til sparedusj hvis du ikke har. For å finne ut om du bør bytte til sparedusj eller allerede har sparedusj kan du ta tiden på fylling av ei vaskebøtte; nye sparedusjer har et forbruk på kun 9 liter per minutt. Ta dusj i stedet for karbad. Skift pakning på dryppende kraner. Dersom varmtvannsberederen har nok kapasitet kan temperaturen i berederen reduseres til 70gr.

Tips 5: Slå av lyset og bruk sparepærer

Slå av lys i rom som ikke er i bruk. Utnytt dagslyset. Bruk sparepærer, spesielt til utelys og rom som er kalde eller bare delvis oppvarmet.

Tips 6: Vask med fulle maskiner

Fyll opp vaske- og oppvaskmaskinen før bruk. De fleste maskiner bruker like mye energi enten de er fulle eller ikke.

Tips 7: Slå el.apparater helt av

Elektriske apparater som har stand-by modus trekker strøm selv når de ikke er i bruk, og må derfor slås helt av.

Tips 8: Spar strøm på kjøkkenet

Ikke la vannet renne når du vasker opp eller skyller. Bruk kjeler med plan bunn som passer til platen, bruk lokk, kok ikke opp mer vann enn nødvendig og slå ned varmen når det har begynt å koke. Slå av kjøkkenventilatoren når det ikke lenger er behov. Bruk av microbølgeovn til mindre mengder mat er langt mer energisparende enn komfyren. Tin frossenmat i kjøleskapet. Kjøl- og frys skal avrimes ved behov for å hindre unødvendig energibruk og for høy temperatur inne i skapet/boksen (nye kjølekap har ofte automatisk avriming). Fjern støv på kjøleribber og kompressor på baksiden. Slå av kaffetraker når kaffen er ferdig traktet og bruk termos. Oppvaskmaskinen har innebygde varmeelementer for oppvarming av vann og skal kobles til kaldvannet, kobles den til varmtvannet øker energibruken med 20 - 40 % samtidig som enkelte vaske- og skylleprosesser foregår i feil temperatur.

Tips 9: Velg hvitevarer med lavt forbruk

Når du skal kjøpe nye hvitevarer så velg et produkt med lavt strømforbruk. Produktene deles inn i energiklasser fra A til G, hvor A er det minst energikrevende. Mange produsenter tilbyr nå varer som går ekstra langt i å være energieffektive. A+ og det enda bedre A++ er merkinger som har kommet for å skille de gode fra de ekstra gode produktene.

Nabolagsprofil

Gørbitz' gate 3A - Nabolaget Fagerborg/Jessenløkken - vurdert av 196 lokalkjente

Nabolaget spesielt anbefalt for

- Etablerere
- Familier med barn
- Godt voksne



Offentlig transport

Marienlyst Linje FB1, 20, 25, 28	2 min	0.2 km
Ullevål sykehus i Sognsveien Linje 17, 18	7 min	0.5 km
Majorstuen T-bane, buss, trikk	10 min	0.8 km
Majorstuen Linje 1, 2, 3, 4, 5	11 min	0.9 km
Nationaltheatret stasjon Totalt 10 ulike linjer	8 min	3.4 km

Skoler

Marienlyst skole (1-10 kl.) 975 elever, 70 klasser	7 min	0.6 km
Bolteløkka skole (1-7 kl.) 366 elever, 19 klasser	12 min	1 km
Majorstuen skole (1-10 kl.) 711 elever, 46 klasser	13 min	1.1 km
Fagerborg skole (8-10 kl.) 417 elever, 24 klasser	4 min	0.3 km
Vestre Aker skole (8-10 kl.) 30 elever, 28 klasser	14 min	1.1 km
Heltberg Bislett	14 min	
Akademiet videregående skole Oslo 450 elever	14 min	1.2 km



Opplevd trygghet

Veldig trygt 90/100



Kvalitet på skolene

Veldig bra 89/100



Naboskapet

Godt vennskap 68/100

Aldersfordeling

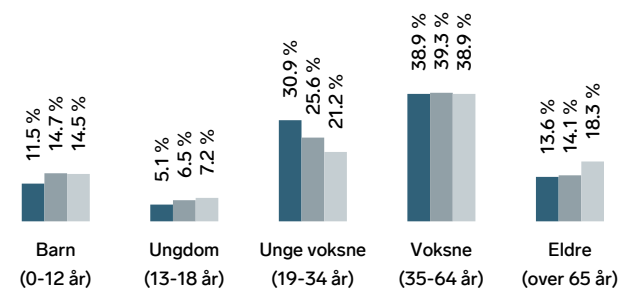

Område	Personer	Husholdninger
Fagerborg/Jessenløkken	2 821	1 590
Oslo og omegn	999 185	490 708
Norge	5 425 412	2 654 586

Barnehager

Fagerborg menighetsbarnehage (1-5 år) 68 barn	2 min	0.2 km
Marienlyst Gård barnehage (1-5 år) 30 barn	5 min	0.4 km
Kirsebærjordet barnehage (1-5 år) 57 barn	5 min	0.4 km

Dagligvare

Joker Fagerborg Søndagsåpent	3 min	0.3 km
Bunnpris Adamstuen Søndagsåpent	5 min	0.4 km

Primære transportmidler









-  1. Gående
-  2. Buss
-  3. Trikk

 **Kollektivtilbud**
Veldig bra 91/100

 **Kvalitet på barnehagene**
Veldig bra 88/100

 **Shoppingutvalg**
Meget bra 87/100

Sport

-  Sophus Bugges plass
Ballspill 3 min  0.2 km
-  Fagerborg videregående
Ballspill 3 min  0.2 km
-  Fresh Fitness Ullevål 6 min 
-  EVO Adamstuen 10 min 

Boligmasse

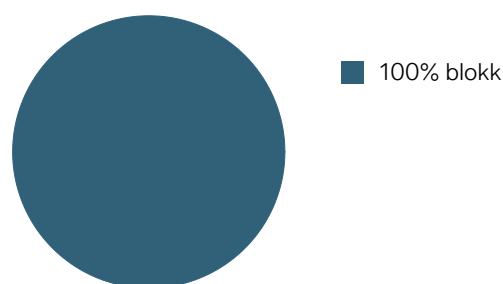

«Kjempekoselig på Fagerborg.»

Sitat fra en lokalkjent



Varer/Tjenester

-  Valkyrien 10 min 
-  Ullevål Sykehusapotek 10 min 

Aldersfordeling barn (0-18 år)

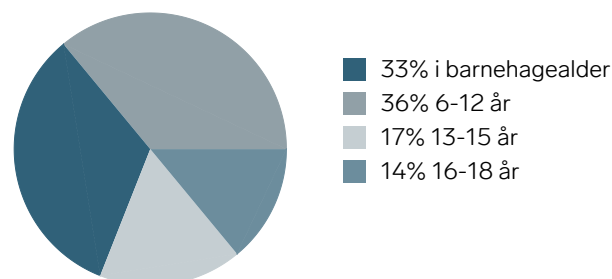

Familiesammensetning

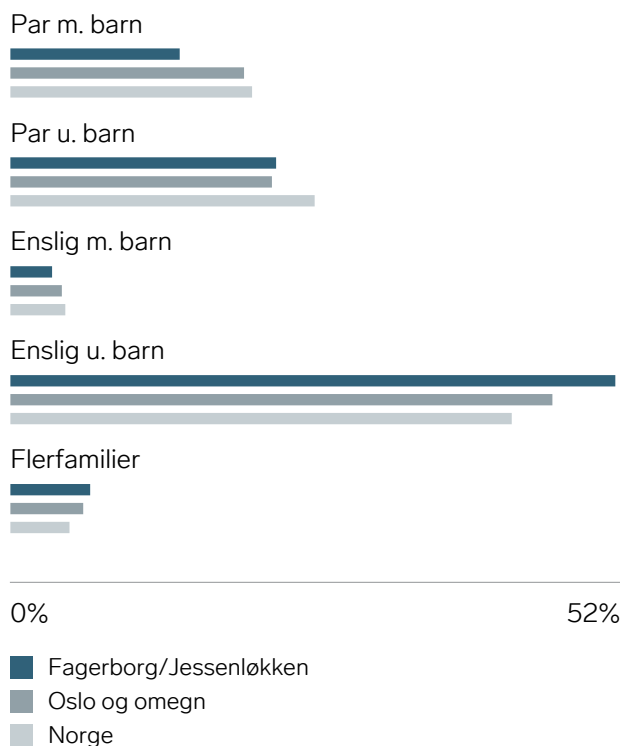

Sivilstand

		Norge
Gift	24%	33%
Ikke gift	65%	54%
Separert	9%	9%
Enke/Enkemann	2%	4%

