

Tilstandsrapport

 Enebolig

 Råkilveien 10, 1710 SARPSBORG

 SARPSBORG kommune

 gnr. 2062, bnr. 65

Markedsverdi

4 200 000

Sum areal alle bygg: BRA: 183 m² BRA-i: 183 m²



Befaringsdato: 10.02.2026

Rapportdato: 11.02.2026

Oppdragsnr.: 22348-1098

Referansenummer: PZ1498

Foretak: Witek AS

Takstingeniør: Kenneth Gressløs



WitekTM

TAKST OG EIENDOM

Rapporten kan brukes i inntil ett år etter befaringsdato, og kan ikke gjenbrukes ved flere boligsalg i denne perioden. Skjer det endringer, oppstår skader også videre på boligen, bør du som selger be om oppdatert rapport.

WITEK AS

Witek er et autorisert takstforetak med forretningslokaler på Storbyen kjøpesenter i Sarpsborg. Selskapet ble etablert juli 2014 og består for tiden av 7 godt kvalifiserte takstingeniører. Våre ansatte innehar sertifiseringer som boligtakst, næringtakst, skadetakst, TEGoVA Residential Valuer (TRV) og REV (Recognized European Valuer).

Vi utfører:

Tilstandsrapporter på bolig og næring. Energirådgivning. Verdianalyse av bolig, næring, tomter og utbyggingsområder. Byggelånsoppfølging. Skadetakster. Uavhengig kontroll. Reklamasjonsrapporter. Overtagelsesforretning.

Med variert bakgrunn og bred kompetanse sikres et godt grunnlag for vår saksbehandling.



Rapportansvarlig

A handwritten signature in blue ink that reads "Kenneth Gresslås". The signature is written in a cursive style.

Kenneth Gresslås
Uavhengig Takstingeniør
kenneth@witek.no
994 82 201

Medansvarlig

A handwritten signature in blue ink that reads "Lars Petter Bjerkebekk". The signature is written in a cursive style.

Lars Petter Bjerkebekk
Uavhengig Takstingeniør
lars@witek.no
906 35 455

Dette trenger du å vite om tilstandsrapporten



Hva er en tilstandsrapport?

En tilstandsrapport beskriver synlige skader/avvik eller tegn på skader/avvik på boligen. Rapporten fremhever vanligvis ikke positive egenskaper ved boligen.



Hva vurderer en bygningsakkyndig?

Den bygningsakkyndige vurderer boligen ut fra hva man kan forvente av en bygning av samme alder og type. Vurderingen gjøres som regel mot hvordan det var vanlig å bygge og regler som gjaldt da boligen ble oppført (søknadstidspunktet). Forhold som er vanlige for bygningens alder, slik som slitasje etter normal bruk regnes ikke som avvik.



Hva inneholder tilstandsrapporten?

Den bygningsakkyndige undersøker rom og bygningsdeler slik det kommer frem av [Forskrift til avhendingsloven](#). Tilstandsrapporten inneholder bare avvik som den bygningsakkyndige kan se eller kontrollere med enkle hjelpemidler. Det gjøres ikke nærmere undersøkelser slik som åpning av vegger eller andre bygningsdeler. I vegg mot våtrom og rom under terreng kan det borres et hull for å gjøre enkle undersøkelser slik som fuktsøk.

Når du kjøper en brukt bolig

Når du kjøper en brukt bolig, er det viktig å være oppmerksom på at dette ikke kan sammenlignes med å kjøpe en ny bolig. Måten boligen ble bygget på kan være annerledes enn i dag. Bygninger svekkes over tid, og utsettes for slitasje blant annet på grunn av bruk og vær og vind. Mange boliger fornyes helt eller delvis, noen i flere omganger, eller det oppføres tilbygg. Særlig for boliger som er pusset opp eller endret, er det viktig å merke seg at fornyelse av overflater ikke nødvendigvis betyr at bygningsdeler under er forbedret.

Vurdering mot byggregler

Den bygningsakkyndige vil vurdere boligen mot hvordan det var vanlig å bygge og regler som gjaldt på søknadstidspunktet. Den bygningsakkyndige ser etter avvik som har betydning for og som reduserer boligens funksjon og verdi, og som kommer frem av Forskrift til avhendingslova.

Tilstandsrapporten beskriver ikke hele boligen

BYGNINGSSAKKYNDIGE SER FOR EKSEMPEL IKKE PÅ

- vanlig slitasje og normal vedlikeholdstilstand • bagatellmessige forhold som ikke påvirker bygningens bruk eller verdi vesentlig • etasjeskillere • tilleggsbygg slik som garasje, bod, annek, naust også videre • utvendige trapper • støttemurer • skjulte installasjoner • installasjoner utenfor bygningen • full funksjonstesting av el- og VVS-installasjoner • geologiske forhold og bygningens plassering på grunnen • bygningens planløsning • bygningens innredning • løsøre slik som hvitevarer • utendørs svømmebasseng og pumpeanlegg • bygningens estetikk og arkitektur • bygningens lovlighet (bortsett fra bruksendringer, brannceller og forhold som åpenbart kan påvirke helse, miljø og sikkerhet) • fellesarealer (med mindre boligeier har vedlikeholdsplikt for fellesarealer og dette er kjent for bygningsakkyndig, eller fellesarealet har en særlig tilknytning til boligen).

© iVerdi 2023

Malen til denne rapporten, inkludert standardtekstene fra Verdi er vernet etter åndsverkloven og kan kun benyttes av av kunder hos iVerdi. For andre aktører er eksemplarframstilling av malen og standardtekster, som utskrift og annen kopiering til bruk som grunnlag for tilsvarende rapporter, bare tillatt når det er hjemlet i lov (kopiering til privat bruk, sitat o.l.) eller avtale med iVerdi (<https://iverdi.no/>).

Utnyttelse i strid med lov eller avtale kan medføre erstatnings- og straffeansvar.

Dette trenger du å vite om tilstandsrapporten

Tilstanden vurderes med ulike tilstandsgrader

Tilstanden gir uttrykk for en gitt forventet tilstand, blant annet vurdert ut fra alder og normal bruk. Ved Tilstandsgrad 0 (TG0) og Tilstandsgrad 1 (TG1) gir den bygningssakkyndige normalt ingen begrunnelse for valg av tilstandsgrad. Grunnen er at bygningen eller bygningsdelen da bare har normal slitasje. Ved skjulte konstruksjoner kan alder alene avgjøre tilstandsgrad. Når bygningssakkyndige anbefaler tiltak, for eksempel utbedringer, må brukeren av rapporten vurdere om tiltakene er nødvendige og lønnsomme.

Når den bygningssakkyndige velger tilstandsgrad, baseres vurderingen på faste kriterier som følger av gjeldende bransjestandard for Teknisk tilstandsanalyse ved omsetning av bolig og Forskrift til avhendingslova.



TILSTANDSGRAD 0, TG0: INGEN AVVIK

Bygningsdelen skal være tilnærmet ny, ikke vise tegn på slitasje og det skal være lagt frem dokumentasjon på faglig god utførelse. Det er ingen merknader til delen.



TILSTANDSGRAD 1, TG1: MINDRE AVVIK

Bygningsdelen skal bare ha normal slitasje, og straktiltak skal ikke anses som nødvendig. Graden kan også brukes når delen er ny, men der dokumentasjon på faglig god utførelse mangler.



TILSTANDSGRAD 2, TG2: VESENTLIGE AVVIK OG MINDRE AVVIK SOM ETTER NS 3600 GIR TG 2

Bygningsdelen skal enten ha feil utførelse, en skade eller symptomer på skade, sterk slitasje eller nedsatt funksjon. Graden gis når bygningsdelen trenger vedlikehold eller tiltak i nær fremtid. Graden skal også brukes når delen er gammel og det er grunn til å varsle om faren for skader på grunn av alderen, eller når det er grunn til å overvåke delen spesielt på grunn av fare for større skader eller følgeskader.

Ved avvik som ikke krever umiddelbare tiltak (ingen umiddelbar kostnad) så blir TG2 markert med en lysere farge.



TILSTANDSGRAD 3, TG3: STORE ELLER ALVORLIGE AVVIK

Denne tilstandsgraden brukes ved kraftige tegn på forhold som man må regne med trenger utbedring straks eller innen kort tid. Det er påvist funksjonssvikt eller sammenbrudd.



IKKE UNDERSØKT/IKKE TILGJENGELIG FOR UNDERSØKELSE

Det kan være avvik/skader som ikke er avdekket.

Hva er et anslag på utbedringskostnad?

Hva det vil koste å utbedre rom eller bygningsdeler, er et forsiktig anslag basert på nåværende kvalitet, registrert avvik og angitte tiltak i rapporten. Anslaget er gitt på generelt grunnlag og må ikke forveksles med et pristilbud fra en håndverker. Det kan foreligge avvik og tiltak som ikke kommer frem av rapporten.

Utbedringskostnad avhenger blant annet av personlige valg av og markedspris på materialer og tjenesteyter.

I rapporten skal det settes anslag for utbedringskostnad for TG3, og slikt anslag kan også gis ved TG2.



Ingen umiddelbare kostnader



Tiltak under kr 10 000



Tiltak mellom kr 10 000 - 50 000



Tiltak mellom kr 50 000 - 100 000



Tiltak mellom kr 100 000 - 300 000



Tiltak over kr 300 000

Beskrivelse av eiendommen

Boligen ble opprinnelig oppført i år 1940 og renovert i senere tid.

Boligen har normal standard ut fra alder, men det er registrert flere avvik. Det er skader og slitasje på vinduer og dører og trapper, samt svakheter på bad og vaskerom som krever oppgradering.

Det er også påvist råteskader i kledning, fuktproblemer i rom under terreng og mangelfull ventilasjon. Elektrisk anlegg har behov for nærmere kontroll.

Spesielt bygninger eldre enn 30 år kan ha skjulte feil og mangler, og mangler som det ikke er mulig å oppdage ved en visuell kontroll. Det må forventes at det avdekkes skjulte feil og mangler ved bygningsmessige inngrep.

Takstingeniør anbefaler at hele rapporten leses. Det henvises til rapportens enkelte punkter med tilhørende vurderinger.

Enebolig - Byggeår: 1940

UTVENDIG

[Gå til side](#)

Taktekkingen er av betongtakstein.
Takrenner, nedløpsrør og beslag av plastbelagt stål.
Veggene har bindingsverkskonstruksjon.
Fasade/kledning har liggende bordkledning.
Takkonstruksjonen har sperrekonstruksjon.
Malte trevinduer med 2-lags glass.
Malt hovedytterdør.
Malte kjellerdører.
Terrasse oppført i trekonstruksjoner.
Trapp i trekonstruksjon.

INNVENDIG

[Gå til side](#)

Gulv av laminat og fliser.
Veggene har tapet, trepanel og malte flater.
Innvendige tak har malte flater og trepanel.
Gulv mot grunn er av betongdekke.
Etasjeskillere er av trebjelkelag.
Mursteinspipe og peis med innsats.
Malt tretrapp.
Malte fyllingsdører og profilerte formpressede dører.
Kott med opplegg for vaskemaskin.

VÅTROM

[Gå til side](#)

Bad 2. etg
Veggene har fliser.
Taket har panel.
Gulvet er flislagt.
Elektriske varmekabler.
Servant, veggmontert toalett og dusjkabinett.
Ingen ventilering.

Bad kjeller
Veggene har fliser.
Taket har panel.

Gulvet er flislagt.
Ingen varmekilde.
Innredning med nedfelt servant, toalett og dusjkabinett.
Naturlig ventilering.

Vaskerom

På gulv er det fliser.
På vegger er det malt strie.
I himling er det trepanel.
Opplegg for vaskemaskin.
Elektriske varmekabler.
Ingen ventilering.

KJØKKEN

[Gå til side](#)

Kjøkken kjeller
Innredning med glatte fronter.
Benkeplaten er av laminat.
Platetopp og stekeovn.
Ingen ventilering fra kjøkken.

Kjøkkenet 1. etg

Innredning med profilerte fronter.
Benkeplaten er av laminat.
Oppvaskemaskin, induksjonstopp og stekeovn.
Kjøkkenventilator med avtrekk ut.

SPESIALROM

[Gå til side](#)

Vegghengt toalett.
Servant med underskap.
På gulv er det laminat.
På vegger er det MDF-panel.
I himling er det malte flater.
Elektriske varmekabler.
Naturlig ventilering.

TEKNISKE INSTALLASJONER

[Gå til side](#)

Vannledninger er av kobber.
Stoppekran er plassert i vaskerom i kjeller.
Avløpsrør av plast.
Naturlig ventilasjon.
Varmtvannstanken er på ca. 200 liter.
Vannbåren gulvvarme.
63 AHS med div. automatsikringer.
Sikringsskap plassert i vindfang 1. etasje og vaskerom kjeller.
Røykvarslere og brannslukningsapparat.

TOMTEFORHOLD

[Gå til side](#)

Tomten er flat og består hovedsakelig av gressplen, gruset gårdsplass og noe beplantning.

Beskrivelse av eiendommen

Markedsvurdering

Totalt Bruksareal	183 m ²
Totalt Bruksareal for hoveddel	183 m ²
Totalpris	4 200 000

Arealer

[Gå til side](#)

Befaring - og eiendomsopplysninger

[Gå til side](#)

Tomteverdi og teknisk verdi bygninger 4 200 000

Forutsetninger og vedlegg

[Gå til side](#)

Lovlighet

[Gå til side](#)

Enebolig

- Det foreligger godkjente og byggemeldte tegninger, men det er avvik fra disse.

Det foreligger godkjente bygningstegninger datert i 15.10.2016. Det er ikke fullstendig samsvar mellom byggemeldte tegninger mottatt fra kommunen og dagens utnyttelse av eiendommen.

Avvik:

Kjeller: Rommet som i dag fremstår som et vaskerom, er tegnet inn som gang og bod

Første etasje: Spisestue og stue er adskilt på tegning, men er fremstår som et rom i dag.

Toalettrom er ikke på tegning.

Det er tegnet et rom under trapp som ikke eksisterer.

Andre etasje: Dør fra bad til soverom er fjernet.

Gang mellom soverom fremstår mindre enn på tegning og plassering av dører er endret.

Det er ikke fremlagt dokumentasjon som viser til søknad om bruksendring.

Sammendrag av boligens tilstand

Fordeling av tilstandsgrader

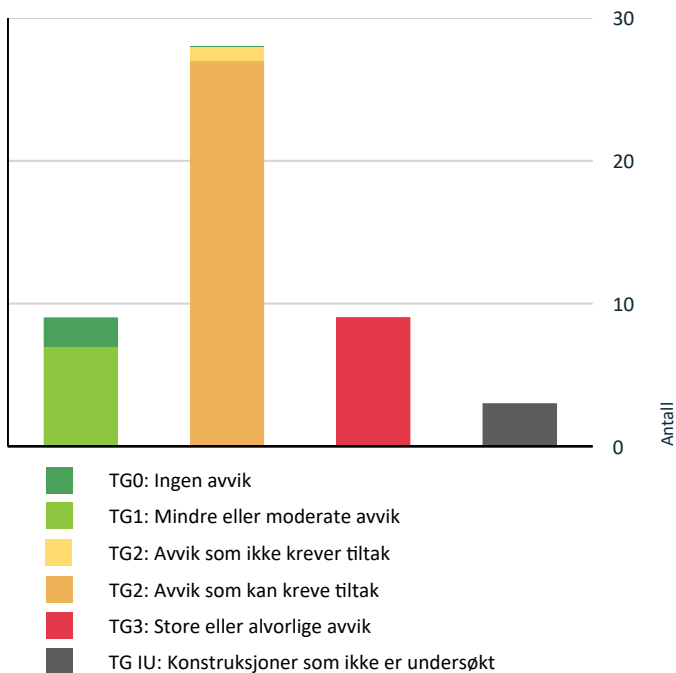

Vil du vite mer om tilstandsgrader? Se side 4.

Anslag på utbedringskostnad

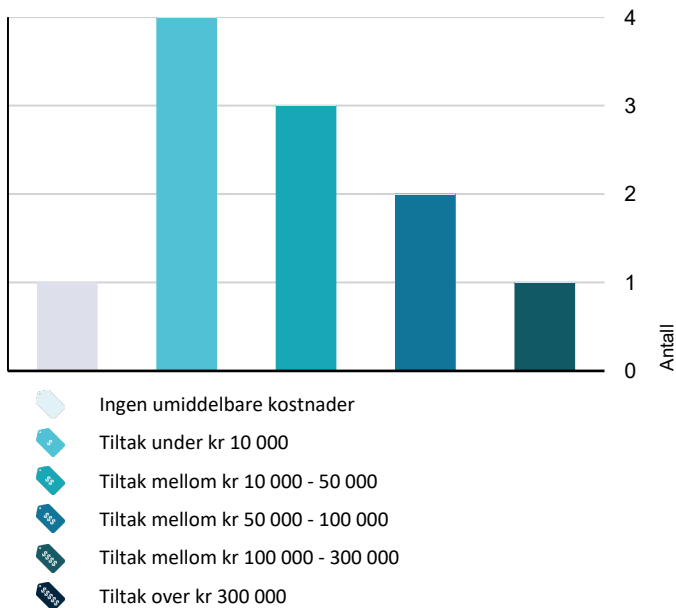

Hva er anslag på utbedringskostnad? Se side 4.

Oppsummering av avvik

Vil du vite mer? Se på rommet eller bygningsdelen senere i rapporten.

Enebolig

TG 3	STORE ELLER ALVORLIGE AVVIK
!	Innvendig > Etasjeskiller 2. etasje Gå til side
!	Innvendig > Pipe og ildsted Gå til side
!	Innvendig > Innvendige trapper Gå til side
!	Tekniske installasjoner > Elektrisk anlegg Gå til side
!	Tomteforhold > Forstøtningsmurer Gå til side
!	Våtrom > 2. Etasje > Bad > Overflater Gulv Gå til side
!	Våtrom > 2. Etasje > Bad > Sanitærutstyr og innredning Gå til side
!	Våtrom > 2. Etasje > Bad > Ventilasjon Gå til side
!	Våtrom > Kjeller > Vaskerom > Generell Gå til side
TG IU	KONSTRUKSJONER SOM IKKE ER UNDERSØKT
!	Våtrom > 2. Etasje > Bad > Tilliggende konstruksjoner våtrom Gå til side
!	Våtrom > Kjeller > Vaskerom > Tilliggende konstruksjoner våtrom Gå til side
!	Våtrom > Kjeller > Bad > Tilliggende konstruksjoner våtrom Gå til side
TG 2	AVVIK SOM KAN KREVE TILTAK
!	Utvendig > Nedløp og beslag Gå til side
!	Utvendig > Veggkonstruksjon Gå til side
!	Utvendig > Takkonstruksjon/Loft Gå til side
!	Utvendig > Vinduer Gå til side
!	Utvendig > Balkonger, terrasser og rom under balkonger Gå til side

Sammendrag av boligens tilstand

! Utvendig > Utvendige trapper [Gå til side](#)

! Innvendig > Overflater [Gå til side](#)

! Innvendig > Etasjeskiller 1. etasje [Gå til side](#)

! Innvendig > Radon [Gå til side](#)

! Innvendig > Rom Under Terreng [Gå til side](#)

! Innvendig > Innvendige dører [Gå til side](#)

! Innvendig > Andre innvendige forhold [Gå til side](#)

! Tekniske installasjoner > Vannledninger [Gå til side](#)

! Tekniske installasjoner > Avløpsrør [Gå til side](#)

! Tekniske installasjoner > Ventilasjon [Gå til side](#)

! Tekniske installasjoner > Varmtvannstank [Gå til side](#)

! Tomteforhold > Fuktsikring og drenering [Gå til side](#)

! Våtrom > 2. Etasje > Bad > Overflater vegger og himling [Gå til side](#)

! Våtrom > 2. Etasje > Bad > Sluk, membran og tettesjikt [Gå til side](#)

! Kjøkken > 1. Etasje > Kjøkken > Overflater og innredning [Gå til side](#)

! Spesialrom > 1. Etasje > Toalettrom > Overflater og konstruksjon [Gå til side](#)

! Kjøkken > Kjeller > Kjøkken > Overflater og innredning [Gå til side](#)

! Kjøkken > Kjeller > Kjøkken > Avtrekk [Gå til side](#)

! Våtrom > Kjeller > Bad > Overflater vegger og himling [Gå til side](#)

! Våtrom > Kjeller > Bad > Overflater Gulv [Gå til side](#)

! Våtrom > Kjeller > Bad > Sluk, membran og tettesjikt [Gå til side](#)

! Våtrom > Kjeller > Bad > Ventilasjon [Gå til side](#)

! Utvendig > Dører [Gå til side](#)

[Gå til side](#)

TC 2 AVVIK SOM IKKE KREVER UMIDDELBARE TILTAK

Tilstandsrapport

ENEBOLIG



Byggeår
1940

Standard

Normal standard på bygget ut ifra alder/konstruksjon - jamfør beskrivelse under konstruksjoner.

Vedlikehold

Bygget er jevnlig vedlikeholdt.

UTVENDIG

Taktekking

Punktet må sees i sammenheng med Takkonstruksjon/Loft

Taktekkingen er av betongtakstein. Taket er besiktiget fra bakkenivå.

Siden taket (takkonstruksjon, taktekking og skorstein) kun er observert fra bakkenivå, er vurderingen begrenset av dette. Det er ikke sikkerhetsmessig forsvarlig å bevege seg ut på taket eller observere fra stige. Selv om det ikke er avdekket skader under befaringen, betyr ikke dette at det ikke foreligger skader som en besiktigelse på taket kan avdekke. Vær oppmerksom på denne risikoen. En undersøkelse av taket kan utføres av en fagperson under tilstrekkelige sikkerhetsforhold.



Nedløp og beslag

Takrenner, nedløpsrør og beslag av plastbelagt stål.

Vurdering av avvik:

- Det mangler snøfangere på hele eller deler av taket, men det var ikke krav om dette på byggemeldingstidspunktet.

Konsekvens/tiltak

- Det er ikke krav om utbedring av snøfangere opp til dagens krav.

Det bør vurderes å montere snøfangere for å hindre risiko for snøras som kan medføre skade.

Tilstandsrapport



TE 2 Veggkonstruksjon

Veggene har bindingsverkskonstruksjon fra byggeår.
Fasade/kledning har liggende bordkledning.

Vurdering av avvik:

- Det er ingen eller liten lufting i nedre kant av kledning mot grunnmur.
- Det er påvist spredte råteskader i bordkledningen.

Konsekvens/tiltak

- Uten tilstrekkelig lufting bak bordkledningen kan fuktighet som trenger inn bak bordene eller gjennom veggen innenfra ikke tørke opp. Dette skaper ideelle forhold for råtesopp og muggvekst.
- Råteskader i bordkledningen kan fortsette å utvikle seg både i tilliggende bordkledning og til bakenforliggende veggkonstruksjon, dersom en ikke foretar tiltak.
- Det bør foretas tiltak for å bedre lufting av kledningen.



TE 2 Takkonstruksjon/Loft

Punktet må sees i sammenheng med Taktekking

Takkonstruksjonen har sperrekonstruksjon.

Vurdering av avvik:

- Det er begrenset/dårlig ventilering av takkonstruksjonen.

Tilstandsrapport

- Det er påvist avvik rundt gjennomføringer i takflaten.
- Det er påvist fuktskjolder/skader i takkonstruksjonen.

Konsekvens/tiltak

- Lokal utbedring bør utføres.
- Lufting/ventilering bør forbedres.
- Det må gjøres nærmere undersøkelser.

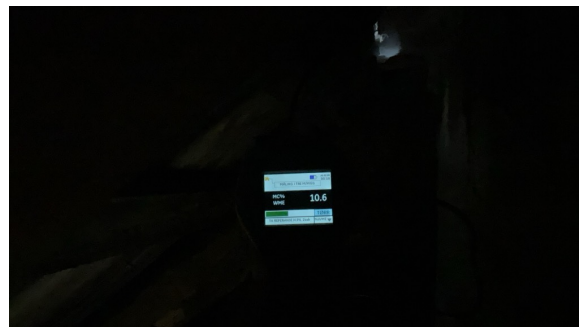

🕒 TG 2 Vinduer

Bygningen har malte trevinduer med 2-lags glass.

Takstingeniør oppdaget ingen punkterte glass, men dette kan ikke garanteres da det i enkelte tilfeller kan være vanskelig å oppdage pga. lysforhold/temperatur.

Årstall: 2010

Kilde: Produksjonsår på produkt

Vurdering av avvik:

- Det er påvist at enkelte vinduer er vanskelig å åpne/lukke.
- Det er påvist tegn på innvendig kondensering av enkelte vindusglass.
- Karmene i vinduer er slitte og det er sprekker i treverket.

Konsekvens/tiltak

- Kondensering på enkelte glass har medført fuktskader i treverk som kan medføre utskiftningsbehov av enkelte vinduer.
- Det må påregnes noe vedlikehold og at enkelte vinduer må skiftes ut.

Kostnadsestimat: 10 000 - 50 000

Tilstandsrapport



TE1 Dører - Kjeller

Bygningen har malte kjellerdører.



TE2 Dører

Bygningen har malt hovedytterdør.

Vurdering av avvik:

- Det er påvist utetthet/åpning mellom dørblad og dørkarm. Dvs. at kald trekk kan oppstå.
- Karmene i dører er værslitte utvendig og det er sprekker i trevirket.

Dører er av eldre dato, og det må forventes høyere varmetap fra denne døren sammenlignet med dører fra nyere dato. Til informasjon ble det utført stikkprøvekontroll på dør hvor åpne/lukkefunksjon fungerte som forventet.

Konsekvens/tiltak

- Det må påregnes noe vedlikehold og at enkelte dører må skiftes ut.

Kostnadsestimat: Ingen umiddelbar kostnad

Tilstandsrapport



! TG 2 Balkonger, terrasser og rom under balkonger

Fra første etasje er det utgang til terrasse oppført i trekonstruksjoner.

Deler av terrassen er overbygget.

Vurdering av avvik:

- Det er avvik:

Terrasse har et bord med skade.

Konsekvens/tiltak

- Tiltak:

Terrassebord bør byttes.



! TG 2 Utvendige trapper

Trapp i trekonstruksjon.

Vurdering av avvik:

- Det er avvik:

Det mangler håndløper på vegg i trappeløpet.

Konsekvens/tiltak

- Tiltak:

Tilstandsrapport

Håndløper må monteres på vegg for å tilfredsstille krav.

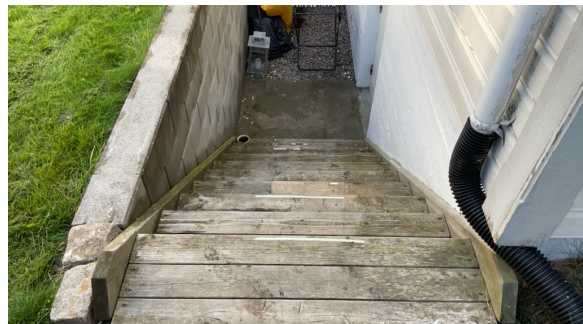
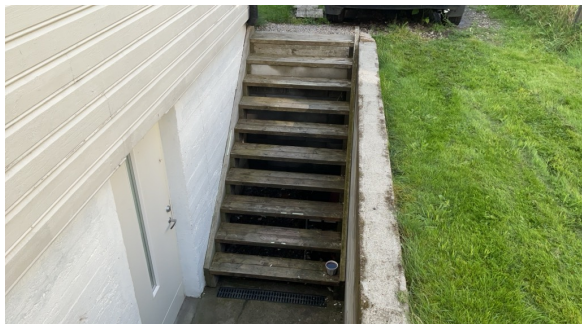

INNVENDIG

TG 2 Overflater

Innvendig er det gulv av laminat og fliser.
Veggene har tapet, trepanel og malte flater.
Innvendige tak har malte flater og trepanel.

Vurdering av avvik:

- Overflater har en del slitasjegrad utover det en kan forvente.

Overflater er av ulik tid, og fremstår således med forskjeller av slitasjegrad, utførelse og behov for vedlikehold.

Det er knirk i laminat.

Konsekvens/tiltak

- Andre tiltak:

Det må forventes behov for oppussing og eventuell modernisering, avhengig av brukerens krav til standard og funksjon. Omfanget av tiltak vil være individuelt og bør vurderes ut fra ønsket bruksnivå og estetikk.

TG 1 Etasjeskille/gulv mot grunn

Etasjeskiller er av betongdekke.

Boligen er møblert, og det er kun foretatt stikkprøver. Det er derfor ikke foretatt nivellering over alt.

TG 3 Etasjeskiller 2. etasje

Etasjeskiller er av trebjelkelag.

Boligen er møblert, og det er kun foretatt stikkprøver. Det er derfor ikke foretatt nivellering over alt.

Vurdering av avvik:

- Målt høydeforskjell på over 20 mm innenfor en lengde på 2 meter. Tilstandsgrad 3 gis med bakgrunn i standardens krav til godkjente måleavvik.
- Målt høydeforskjell på over 30 mm gjennom hele rommet. Tilstandsgrad 3 gis med bakgrunn i standardens krav til godkjente måleavvik.

Det er registrert avvik på over 30 mm mellom gang og soverom.
I samme område er det registrert avvik på over 20 mm innenfor 2 meter.

Konsekvens/tiltak

- For å få tilstandsgrad 0 eller 1 må høydeforskjeller rettes opp. Ytterligere undersøkelser må foretas for å få kartlagt omfanget for utbedring.

Kostnadsestimatet er kun satt for den lokale utbedringen av TG3 avviket som i dette tilfellet gjelder rette opp avvik, ikke eventuelle følge tiltak som kan følge med og heller ikke eventuelle andre TG2 avvik som er nevnt under denne konstruksjonen.

Kostnadsestimat: 50 000 - 100 000

Tilstandsrapport

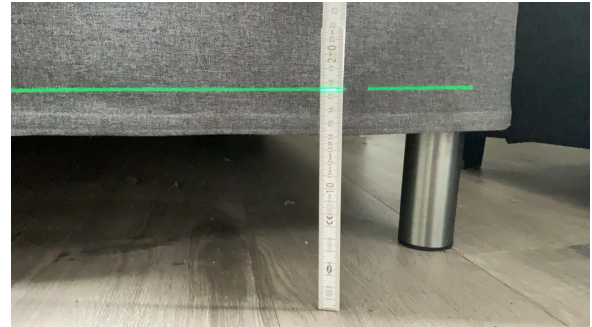
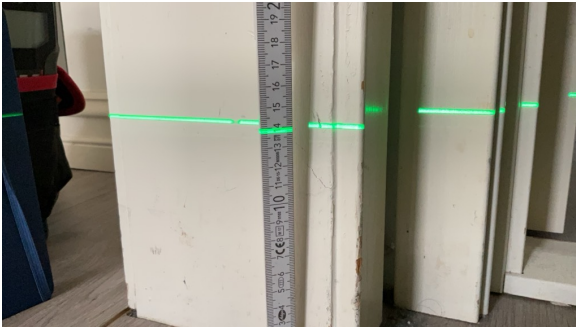

TG 2 Etasjeskiller 1. etasje

Etasjeskiller er av trebjelkelag.

Boligen er møblert, og det er kun foretatt stikkprøver. Det er derfor ikke foretatt nivellering over alt.

Vurdering av avvik:

- Det er målt høydeforskjell på mellom 15-30 mm gjennom hele rommet. Tilstandsgrad 2 gis med bakgrunn i standardens krav til godkjente måleavvik.

Konsekvens/tiltak

- For å få tilstandsgrad 0 eller 1 må høydeforskjeller rettes opp. Ytterligere undersøkelser må foretas for å få kartlagt omfanget for utbedring.

TG 2 Radon

Det er ikke foretatt radonmålinger og bygget er heller ikke utført med radonsperre.

Vurdering av avvik:

- Det er ikke foretatt radonmålinger, og bygget er heller ikke utført med radonsperre.

Konsekvens/tiltak

- Det bør gjennomføres radonmålinger.

TG 3 Pipe og ildsted

Boligen har mursteinspipe og peis med innsats.

Vurdering av avvik:

- Pipevanger er ikke synlige.
- Det er avvik:

Sotluke kunne ikke lokaliseres på befaring.

Konsekvens/tiltak

- Tiltak:

Sotluke må lokaliseres.

Kostnadsestimatet er kun satt for den lokale utbedringen av TG3 avviket som i dette tilfellet gjelder å gjøre pipevanger tilgjengelige, ikke eventuelle følge tiltak som kan følge med og heller ikke eventuelle andre TG2 avvik som er nevnt under denne konstruksjonen

Kostnadsestimat: 10 000 - 50 000

Tilstandsrapport



TG 2 Rom Under Terreng

Punktet må sees i sammenheng med 'Drenering'

Gulvet har laminat. Veggene har plater. Hulltaking er foretatt og det er påvist avvik i konstruksjonen. Hulltaking er foretatt ved/i Soverom og kjøkken. Fuktivotemåling (vekt%) i konstruksjonen ble målt til 22.

Vurdering av avvik:

- Det er gjennom målinger påvist høyt fuktnivå i trevegger i underetg./kjeller, det er derfor ikke foretatt hulltaking

Det registreres bruk av diffusjon sperre på den varme siden i de utforede veggkonstruksjonene. Sintef Byggforsk anbefaler i dag å ikke benytte diffusjonssperre i utforede veggkonstruksjoner i rom under terreng, da dette kan medføre magasinering av fukt i konstruksjonen.

Konsekvens/tiltak

- Ytterligere undersøkelser må foretas for å få kartlagt tilstanden og omfanget på eventuelle skader.

Konsekvensen av diffusjonssperre innvendig er at fukt som trenger inn fra utside ikke får tørket ut, og blir liggende i konstruksjonen. Dette kan over tid føre til råteskader, muggdannelse, dårlig inneklima og redusert levetid på veggene.

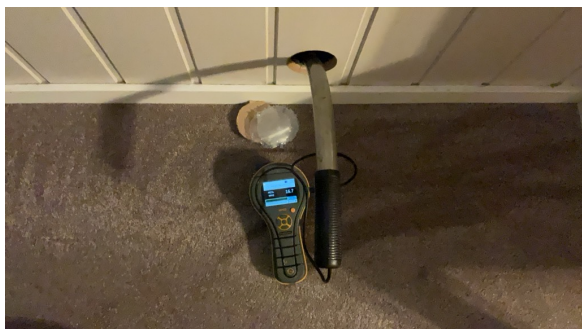

TG 3 Innvendige trapper

Boligen har malt tretrapp.

Vurdering av avvik:

- Det er ikke montert rekkverk.
- Det mangler håndløper på vegg i trappeløpet.
- Det er betydelig knirk i trapp.

Konsekvens/tiltak

- Andre tiltak:
- Håndløper bør monteres, men det var ikke krav på byggetidspunktet.
- Rekkverk må monteres for å lukke avviket.

Dersom trappen skal tilfredsstillte dagens krav må det utføres tiltak.

Kostnadsestimat: 10 000 - 50 000

Tilstandsrapport



Det er betydelig knirk i trapp.



Det mangler håndløper på vegg i trappeløpet.



Det mangler rekkverk i topp av trapp.

📍 TG 2 Innvendige dører

Innvendig har boligen malte fyllingsdører og profilerte formpressede dører.

Vurdering av avvik:

- Det er påvist avvik som tilsier at det bør foretas tiltak på enkelte dører.

Konsekvens/tiltak

- Det bør foretas tiltak på enkelte dører.

📍 TG 2 Andre innvendige forhold

Det er kott i 2. etasje med opplegg for vaskemaskin.

Det er fliser på gulv.

Vurdering av avvik:

- Det er avvik:

Det er manglende avrenningsmulighet eller andre kompensierende løsninger for lekkasjevann.

Konsekvens/tiltak

- Tiltak:

Det bør etableres tilfredsstillende avrenning eller lekkasjesikring.

VÅTROM

2. ETASJE > BAD

Generell

Det er ukjent teknisk forskrift og ukjent byggeår.

Tilstandsrapport

2. ETASJE > BAD

TG 2 Overflater vegger og himling

Veggene har fliser. Taket har panel.

Vurdering av avvik:

- Det er påvist at flisfuger har riss/sprekker.
- Det er påvist at noen fliser har bom (hulrom under).
- Svertesopp er registrert

Konsekvens/tiltak

- Slike riss/sprekker kan indikere bakenforliggende fuktskader, og konstruksjonen bør observeres jevnlig for å vurdere utvikling.
- Selv om bom eller hull lyd ikke alltid er et umiddelbart problem, bør det overvåkes nøye før eventuell utvikling i sprekker i flisfuger e.l. oppstår. Dette må en foreta tiltak for, for å begrense utviklingen.
- Det må gjøres tiltak for å utbedre avviket.



2. ETASJE > BAD

TG 3 Overflater Gulv

Gulvet er flislagt. Rommet har elektriske varmekabler.

Vurdering av avvik:

- Det er mulighet for at det kan forekomme vannlekkasje på våtrommet hvor vann ikke vil gå til sluk.
- Det er påvist at høydeforskjell fra topp slukrist til gulv/synlig topp membran ved dørterskel er mindre enn 25 mm.
- Det er påvist at noen fliser har bom (hulrom under).
- Målinger viser at det ikke er fall til sluk (motfall).

Konsekvens/tiltak

- Påviste avvik må utbedres, gulvet må bygges med riktig fall.
- Eventuelt lekkasjevann fra utstyr utenfor dusjsone vil ikke ha en naturlig vei til sluket. Dette kan føre til at vann samler seg på gulvet og potensielt renner ut av rommet eller trenger inn i konstruksjonen.

Kostnadsestimat: 50 000 - 100 000

2. ETASJE > BAD

TG 2 Sluk, membran og tettesjikt

Det er plastsluk og ukjent tettesjikt/membran.

Vurdering av avvik:

- Det er påvist mangelfull/feil utførelse rundt rørgjennomføringer e.l. som gir fare for fukt i konstruksjonen i våtsone.
- Membran kan ikke konstateres (ikke synlig og det foreligger heller ikke dokumentasjon).
- Sluk har begrenset mulighet for inspeksjon og rengjøring.

Konsekvens/tiltak

- Det må innhentes dokumentasjon. Manglende membran/tettesjikt medfører risiko for lekkasjer og fukt i konstruksjonen.

Tilstandsrapport

- Når sluket har begrenset tilgang, er det vanskelig å rengjøre sluket og å inspisere den for å oppdage skader i membranen/fuger rundt sluket, som er avgjørende for å forhindre lekkasjer.
- Det må foretas utbedring for å unngå fuktskader i konstruksjonen.
- Tilgang til sluk må bedres både for inspeksjon og rengjøring.



2. ETASJE > BAD

TG 3 Sanitærutstyr og innredning

Rommet har servant, veggmontert toalett og dusjkabinett.

Vurdering av avvik:

- Det er ikke påvist tilfredsstillende løsning for å synliggjøre lekkasje fra innebygget sisterner.
- Deler av utstyr på våtrommet er ødelagt.
- Det er påvist fuktskjolder/svelling i skapinnredning.

Konsekvens/tiltak

- Skadet utstyr må skiftes.
- Det må gjennomføres ytterligere undersøkelser.
- Uten dreneringsløsning/lekkasjesikring kan lekkasjer pågå over lang tid uten å bli oppdaget. Dette kan føre til omfattende fuktskader i omkringliggende byggematerialer.
- Dersom avvik ikke utbedres er det fare for videre skadeutvikling.

Kostnadsestimat: Under 10 000

Tilstandsrapport



Det mangler løsning for å synliggjøre lekkasje fra innebygget sisterner.



Panel på toalett er fjernet.



Innredning har skader.



2. ETASJE > BAD

TG 3 Ventilasjon

Det er ingen ventilering.

Vurdering av avvik:

- Rommet har ingen ventilasjon

Konsekvens/tiltak

- Mekanisk avtrekk og tilluft må etableres.

Dårlig ventilasjon kan gi fukt, mugg, dårlig inneklime og helseplager, samt skade bygningen over tid.

Kostnadsestimat: Under 10 000

2. ETASJE > BAD

TG IU Tilliggende konstruksjoner våtrom

Hulltaking er ikke foretatt da det ikke er fysisk mulig pga tilliggende konstruksjoner.

Vegg er av mur.

KJELLER > VASKEROM

TG 3 Generell

Aktuell byggeforskrift er byggeforskrifter fra før 1997.

TG 3 er satt på bakgrunn av at våtrommet har oversteget normal forventet levetid/brukstid, samt utførelse i forhold til dagens krav til våtrom.

På gulv er det fliser.

På vegger er det malt strie.

I himling er det trepanel.

Opplegg for vaskemaskin.

Tilstandsrapport

Elektriske varmekabler.
Ingen ventilering

Vurdering av avvik:

- Våtrommet må oppgraderes for å tåle normal bruk etter dagens krav.

Konsekvens/tiltak

- Våtrommet har behov for omfattende oppgraderinger. For å sikre en løsning som oppfyller gjeldende krav, bør tettesjikt, sluk og røropplegg oppgraderes og dokumenteres.

Kostnadsestimat: 100 000 - 300 000



KJELLER > VASKEROM

TEIU Tilliggende konstruksjoner våtrom

Hulltaking er ikke foretatt da det ikke er fysisk mulig pga tilliggende konstruksjoner.

Vegger er av mur.

KJELLER > BAD

Generell

Det er ukjent teknisk forskrift og ukjent byggeår.

KJELLER > BAD

TEI2 Overflater vegger og himling

Veggene har fliser. Taket har panel.

Vurdering av avvik:

- Det er påvist at noen fliser har bom (hulrom under).
- Det er avvik:

Det er hull i fliser

Konsekvens/tiltak

- Tiltak:
 - Selv om bom eller hullid ikke alltid er et umiddelbart problem, bør det overvåkes nøye før eventuell utvikling i sprekker i flisfuger e.l. oppstår. Dette må en foreta tiltak for, for å begrense utviklingen.

Hull bør tettes for å hindre vanninntrengning.

Tilstandsrapport

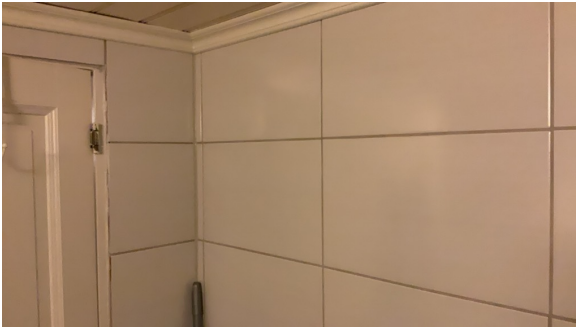

KJELLER > BAD

📍 TG 2 Overflater Gulv

Gulvet er flislagt. Rommet har ingen varmekilde.

Vurdering av avvik:

- Det er påvist at noen fliser har bom (hulrom under).
- Krav til fall er ikke oppfylt og gulvet er tilnærmet flatt (har ikke motfall).

Konsekvens/tiltak

- Selv om bom eller hull lyd ikke alltid er et umiddelbart problem, bør det overvåkes nøye før eventuell utvikling i sprekker i flisfuger e.l. oppstår. Dette må en foreta tiltak for, for å begrense utviklingen.
- Vær oppmerksom ved bruk. For å få tilstandsgrad 0 eller 1 må gulvet bygges om, for å få riktig fall til sluk. Det vil imidlertid sjelden være økonomisk rasjonelt som et enkeltstående tiltak. Ved en eventuell renovering, påse at våtrommet bygges med riktig fall til sluk.

Flate gulv gir redusert fall mot sluk, som kan medføre vannansamling og økt risiko for fuktskader.

Det anbefales å overvåke forholdene og eventuelt vurdere utbedring for å sikre tilstrekkelig fall mot sluk.

Det dusjes i dusjkabinett, noe som er bra.

KJELLER > BAD

📍 TG 2 Sluk, membran og tettesjikt

Det er plastsluk og ukjent tettesjikt/membran.

Vurdering av avvik:

- Det er påvist mangelfull/feil utførelse rundt rørgjennomføringer e.l. som gir fare for fukt i konstruksjonen i våtsone.
- Membran kan ikke konstateres (ikke synlig og det foreligger heller ikke dokumentasjon).
- Sluk har begrenset mulighet for inspeksjon og rengjøring.

Konsekvens/tiltak

- Når sluket har begrenset tilgang, er det vanskelig å rengjøre sluket og å inspisere den for å oppdage skader i membranen/fuger rundt sluket, som er avgjørende for å forhindre lekkasjer.
- Det må innhentes dokumentasjon. Manglende membran/tettesjikt medfører risiko for lekkasjer og fukt i konstruksjonen.
- Løsningen/utførelsen rundt rørgjennomføringer gir fare for fukt inn i konstruksjoner.
- Tilgang til sluk må bedres både for inspeksjon og rengjøring.
- Det må foretas lokale tiltak for å utbedre tettheter på våtrommet.

Tilstandsrapport



Utilfredstillende tetting ved rørgjennomganger

KJELLER > BAD

Te1 Sanitærutstyr og innredning

Rommet har innredning med nedfelt servant, toalett og dusjkabinett.



KJELLER > BAD

TG2 Ventilasjon

Det er naturlig ventilering.

Vurdering av avvik:

- Rommet har kun naturlig ventilasjon.
- Våtrommet mangler tilluftsventilering, f.eks. spalte/ventil ved dør.

Konsekvens/tiltak

- Over tid kan manglende tilluftsventilering resultere i mugg- og soppdannelse, spesielt på steder som ikke får god nok luftgjennomstrømning.
- Elektrisk avtrekksvifte bør monteres for å lukke avviket.
- Det bør etableres tilluft til våtrommet.



KJELLER > BAD

Tilstandsrapport

TG 1U Tilliggende konstruksjoner våtrom

Hulltaking er ikke foretatt da det ikke er fysisk mulig pga tilliggende konstruksjoner.

KJØKKEN

1. ETASJE > KJØKKEN

TG 2 Overflater og innredning

Kjøkkenet har innredning med profilerte fronter.
Benkeplaten er av laminat.
Det er oppvaskmaskin, induksjonstopp og stekeovn.

Vurdering av avvik:

- Det er påvist skader på overflater/kjøkkeninnredning utover normal slitasjegrad.
- Det er påvist fuktskjolder/svelling i bunnplate i benkeskap.

Konsekvens/tiltak

- Det må foretas lokal utbedring.



Det er påvist skader på overflater/kjøkkeninnredning utover normal slitasjegrad.

1. ETASJE > KJØKKEN

TG 1 Avtrekk

Det er kjøkkenventilator med avtrekk ut.



KJELLER > KJØKKEN

TG 2 Overflater og innredning

Kjøkkenet har innredning med glatte fronter.
Benkeplaten er av laminat.

Tilstandsrapport

Det er platetopp og stekeovn.

Vurdering av avvik:

- Det er påvist skader på overflater/kjøkkeninnredning utover normal slitasjegrad.

Konsekvens/tiltak

- Det må påregnes lokal utbedring/utskiftning.



KJELLER > KJØKKEN

TG 2 Avtrekk

Det er ingen ventilering fra kjøkken.

Vurdering av avvik:

- Det er manglende forsert mekanisk avtrekk fra kokesone i kjøkkenet.

Konsekvens/tiltak

- Mekanisk avtrekk bør etableres.
- Uten forsert avtrekk fra kokesonen kan matos og forurensninger fra matlaging spre seg i boligen, noe som blant annet forringer innneklimaet.



SPESIALROM

1. ETASJE > TOALETTRUM

TG 2 Overflater og konstruksjon

Vegghengt toalett.
Servant med underskap.

På gulv er det laminat.
På vegger er det MDF-panel.
I himling er det malte flater.

Elektriske varmekabler.
Naturlig ventilering.

Selger opplyser:

Veggmontert toalett er etablert med innbyggingsstjerne hvor det er montert lekkasjesikrende sealbag/safetybag. Løsning som skal sikre at eventuelt

Tilstandsrapport

lekkasjevann fra sisternen ledes ut i front og blir synlig ved toalettet, slik at skjulte lekkasjer i vegg kan oppdages tidlig.

Årstill: 2026

Kilde: Eier

Vurdering av avvik:

- Toalettrom har kun naturlig avtrekk fra rommet, NS 3600 krever mekanisk avtrekk for å kunne gi TG 0/1.

Konsekvens/tiltak

- Mekanisk avtrekk bør etableres på toalettrom.



TEKNISKE INSTALLASJONER

TG 2 Vannledninger

Innvendige vannledninger er av kobber.

Stoppekran er plassert i vaskerom i kjeller.

Vurdering av avvik:

- Mer enn halvparten av forventet brukstid er passert på innvendige vannledninger.

Konsekvens/tiltak

- Det er ikke behov for utbedringstiltak siden anlegget fungerer i dag, men ut ifra alder kan skader plutselig oppstå på eldre anlegg.

TG 2 Avløpsrør

Det er avløpsrør av plast.

Vurdering av avvik:

- Det er ikke påvist tilfredsstillende stakemulighet på avløpsanlegg.
- Mer enn halvparten av forventet brukstid er passert på innvendige avløpsledninger.

Konsekvens/tiltak

- Det er ikke behov for utbedringstiltak siden anlegget fungerer i dag, men ut ifra alder kan skader plutselig oppstå på eldre anlegg.

Manglende lokalisering av stakeluke medfører at det kan bli utfordrende å utføre rensing og utbedringer ved tette avløpsrør. Dette øker risikoen for tilbakeslag, oversvømmelser og skader på bygningsdeler ved eventuelle blokkeringer i avløpssystemet.

TG 2 Ventilasjon

Boligen har naturlig ventilasjon.

Vurdering av avvik:

- Det er påvist mangelfull ventilasjon på ett eller flere rom i boligen.

Konsekvens/tiltak

- Andre tiltak:

Tilstandsrapport

Utlirekkelig ventilasjon og manglende overstrømning kan føre til dårligere luftkvalitet, høyere fuktbelastning og risiko for kondens- eller muggproblematikk over tid.

Det anbefales å etablere tilfredsstillende ventilasjon og sikre luftgjennomstrømning mellom rommene, for eksempel ved å montere dørspalter, overstrømningsventiler eller justere eksisterende løsninger.

TG 2 Varmtvannstank

Varmtvannstanken er på ca. 200 liter.

Vurdering av avvik:

- Det er ikke påvist tilfredsstillende el-tilkobling av varmtvannstank iht. gjeldende forskrift.

Konsekvens/tiltak

- Det bør etableres tilfredsstillende el-tilkobling etter gjeldende forskrift.

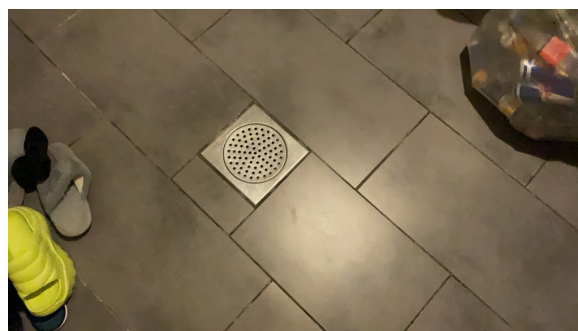

TG 3 Elektrisk anlegg

Dette er en forenklet kontroll begrenset til de spørsmål og undersøkelser som forskrift til avhendingslova (tryggere bolighandel) § 2-18 inneholder. Dette kan ikke sammenlignes med en kontroll utført av offentlig myndighet (Det lokale eltilsyn) eller registrert elektrovirksomhet, og en bygningsakkyndig har verken kompetanse eller lov til å foreta en slik kontroll.

Tilstanden er vurdert ut fra den forenklete og begrensede kontrollen som forskriften inneholder. El-anlegget kan ha feil og mangler som en slik forenklet undersøkelse ikke vil avdekke. Vær derfor oppmerksom på denne risikoen, og søk videre veiledning eller få en fullstendig kontroll utført av registrert elektrovirksomhet.

63 AHS med div. automatsikringer.

Sikringsskap plassert i vindfang 1. etasje og vaskerom kjeller.

1. Foreligger det eltilsynsrapport de siste 5 år, og det er ikke foretatt arbeid på anlegget etter denne, utenom retting av eventuelle avvik i eltilsynsrapport (dvs en el-tilsynsrapport uten avvik)?

Nei

Spørsmål til eier

2. Når ble det elektriske anlegget installert eller sist gang totalt rehabilitert (årstall)? Med totalt rehabilitert menes fullstendig utskiftet anlegg fra inntakssikring og videre.

1940

3. Er alle elektriske arbeider/anlegg i boligen utført av en registrert elektroinstallasjonsvirksomhet?

Ukjent

4. Er det elektriske anlegget utført eller er det foretatt tilleggsarbeider på det elektriske anlegget etter 1.1.1999?

Ja

Eksisterer det samsvarserklæring?

Ukjent

Det er ikke fremlagt samsvarserklæring på elektrisk arbeid/anlegg.

5. Foreligger det kontrollrapport fra offentlig myndighet – Det Lokale Eltilsyn (DLE) eller eventuelt andre tilsvarende kontrollinstanser med avvik som ikke er utbedret eller kontrollen er over 5 år?

Tilstandsrapport

Nei

6. Forekommer det ofte at sikringene løses ut?

Nei

7. Har det vært brann, brantilløp eller varmgang (for eksempel termiske skader på deksler, kontaktpunkter eller lignende) i boligens elektriske anlegg?

Nei

Generelt om anlegget

8. Er det tegn til at det har vært termiske skader (tegn på varmgang) på kabler, brytere, downlights, stikkontakter og elektrisk utstyr? Sjekk samtidig tilstanden på elektrisk tilkobling av varmtvannsbereder, jamfør eget punkt under varmtvannstank

Nei

9. Er der synlig defekter på kabler eller er disse ikke tilstrekkelig festet?

Ja

Inntak og sikringsskap

10. Er det tegn på at kabelinnføringer og hull i inntak og sikringsskap ikke er tette, så langt dette er mulig å sjekke uten å fjerne kapslinger?

Nei

11. Finnes det kursfortegnelse, og er den i samsvar med antall sikringer?

Nei

12. Foreta en helhetsvurdering av det elektriske anlegget, dets alder, allmenne tilstand og fare for liv og helse. Bør det elektriske anlegget ha en utvidet el-kontroll?

Nei

Generell kommentar

Anlegget er kun visuelt besiktiget. EL. anlegget er ikke videre vurdert da dette ikke er takstingeniørens kompetanseområde. Det anbefales alltid eltakst ved tvil om funksjonalitet og kapasitet.

Kostnadsestimat: Under 10 000

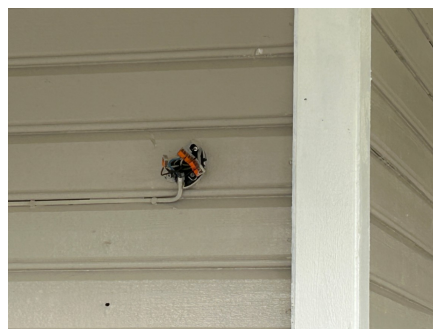

🔧 0 Branntekniske forhold

Tilstandsrapport

Dette er en forenklet kontroll begrenset til de spørsmål som fremkommer under. Tilstandsgraden er basert på retningslinjer til disse spørsmålene i bransjestandarden NS3600. Dette kan ikke sammenlignes med en fullstendig kontroll av branntekniske forhold av offentlig myndighet, eller en vurdering av boligens branntekniske forhold eller prosjektering fra en rådgiver med spesialkompetanse. En bygningssakkyndig har verken kompetanse til å gi slik veiledning eller lov til å foreta en slik kontroll.

Tilstandsgraden er vurdert ut fra den forenklete og begrensede kontrollen. Det kan være feil og mangler om branntekniske forhold som en slik forenklet undersøkelse ikke vil avdekke. Vær derfor oppmerksom på denne risikoen, og søk videre veiledning eller rådgivning.

Røykvarslere og brannslukningsapparat.

Det anbefales å ha brannslukningsapparat på soverom.

1. Er det mangler for brannslukningsutstyr i boligen iht. forskriftskrav på søknadstidspunktet, men minst Byggeforskrift 1985?
Nei
2. Er det skader på brannslukningsutstyr eller er apparatet eldre enn 10 år?
Nei
3. Er det mangler på røykvarslere i boligen iht. forskriftskrav på søknadstidspunktet, men minst Byggeforskrift 1985?
Nei
4. Er det skader på røykvarslere?
Nei

TOMTEFORHOLD

Byggegrunn

Det antas at bygningen er fundamentert på leire/sandgrunn.

Byggegrunn er ikke vurdert på tilstandsnivå da det ikke er mulighet for kontroll av byggegrunn og stabilitet i masser uten vesentlige inngrep.

Fuktsikring og drenering

Punktet må sees i sammenheng 'Rom under terreng'

Dagens drenering er fra ukjent år. Dreneringens funksjon og kapasitet forringes over tid. Dette kan påvirke boligens kjeller/underetasje negativt. Drenering er nedgravd. Estimert levetid på dreningssystemet har et betydelig sprang, og er mellom 20 - 60 år. Av nevnte grunner er det vanskelig å angi noen eksakt tilstand. Kommentaren er i dette tilfelle basert på det visuelle over terreng.

Vurdering av avvik:

- Det mangler, eller på grunn av alder er det sannsynlig at det mangler, utvendig fuktsikring av grunnmuren ved kjeller/underetasje.

Konsekvens/tiltak

- Det må gjennomføres ytterligere undersøkelser.



Tilstandsrapport

TG 1 Grunnmur og fundamenter

Bygningen har betonggrunnmur.

Kontrollen av grunnmur med tanke på sprekker eller skader ble begrenset til en visuell kontroll utvendig over terrengnivå og på fritt eksponerte murvegger i kjeller.



TG 3 Forstøtningsmurer

Forstøtningsmurer er av betongstein.

Vurdering av avvik:

- Det mangler rekkverk/annen sikring på forstøtningsmuren(e) ut ifra dagens krav.

Konsekvens/tiltak

- Rekkverk/annen sikring på forstøtningsmur må settes opp/utbedres.

Kostnadsestimat: Under 10 000



Det mangler rekkverk/annen sikring på forstøtningsmuren(e) ut ifra dagens krav.

TG 0 Terrengforhold

Tomten er flat og består hovedsakelig av gressplen, gruset gårdsplass og noe beplantning.

Eiendommen ligger helt eller delvis innenfor et område med mulighet for marin leire, og grunnen kan derfor bestå av løsmasser, herunder kvikkleire. Kommunens aksomhetskart er imidlertid svært grovmasket.

Det er ingen treff i kommune eller NVE kart for ras og flomfare. Fravær av treff på et datasett betyr ikke nødvendigvis at området er fritatt for risiko, men at det ikke er gjort observasjoner av det aktuelle temaet i området, eller at området ikke er kartlagt. Treff på et datasett indikerer normalt at ytterligere undersøkelser er nødvendige.

TG 1 Utvendige vann- og avløpsledninger

Avløpsrør av plast Vannledning av plast (PEL). Offentlig vann og avløp via private stikkledninger.

Tilstandsrapport

Årstall: 2014

Kilde: Eier

Konklusjon og markedsvurdering

Formål med takseringen: Salg

Hovedbyggets BRA/BRA-i

183 m²/183 m²

Enebolig: 2 Gang, 4 Soverom, 2 Bad, Kott, Vindfang, 2 Kjøkken, 2 Stuer, Toalettrom, Vaskerom

Detaljert oppstilling over areal finnes i rapporten.

Markedsverdi

Kr 4 200 000

Vurdering av hva verdien er i det åpne eiendomsmarkedet på vurderingstidspunkt. I tilfelle det er andel fellesgjeld/fellesformue, boret, bruksrett eller festet tomt, er det gjort fradrag/tillegg for dette.

Les mer om markedsverdi på siste side i rapporten.

Teknisk verdi bygninger, med tomteverdi

Kr 4 200 000

Kostnaden ved å oppføre et tilsvarende bygg i henhold til dagens lovverk, med fradrag for utidsmessighet, elde, vedlikeholds mangler, gjenstående arbeider, tilstandssvekkelser og forskriftsmangler.

Les mer om teknisk verdi på siste side i rapporten.

Markedsverdi

4 200 000

Konklusjon markedsverdi

4 200 000

Markedsvurdering

Markedsverdien er beregnet på grunnlag av statistikk og sammenlignbare priser innhentet fra Eiendomsverdi AS og takstkonsulentens lokalkunnskap om område. Den angitte markedsverdi er å anse som veiledende ved omsetning av eiendommen.

Sammenlignbare salg

EIENDOM	SALGSDAT O	PRISANT	PRIS	FELLESgj.	TOTALPRIS	M ² PRIS
1 Olaf Amundsens vei 38 ,1710 SARPSBORG 194 m ² 1963 5 sov	25-06-2025	5 400 000	5 350 000		5 350 000	27 577
2 Vannverksveien 15 ,1727 SARPSBORG 151 m ² 1956 3 sov	21-05-2025	4 500 000	4 150 000		4 150 000	27 483
3 Råkilveien 45 ,1710 SARPSBORG 186 m ² 1979 4 sov	24-10-2024	5 100 000	4 800 000		4 800 000	25 806
4 Tuneveien 14 ,1710 SARPSBORG 186 m ² 1936 3 sov	27-11-2023	4 500 000	4 400 000		4 400 000	23 656
5 Kjennshaugveien 22 ,1710 SARPSBORG 188 m ² 1978 3 sov	28-01-2025	4 200 000	4 100 000		4 100 000	21 809
6 Kurlandveien 29 ,1727 SARPSBORG 187 m ² 1959 3 sov	23-03-2025	4 500 000	4 000 000		4 000 000	21 390
7 Furubakken 2 ,1710 SARPSBORG 207 m ² 1959 2 sov	27-01-2025	4 250 000	4 200 000		4 200 000	20 290

Om sammenlignbare salg

Utvalget er i utgangspunktet basert på likhetskriterier i forhold til den takserte boligen, men merk at det likevel kan være betydelige forskjeller i eksempel byggeår, arealer, soverom, beliggenhet, solforhold, utsyn mm. I tillegg vil det også kunne være store forskjeller i teknisk standard på de sammenlignbare boligene. Utvalget vil også kunne inneholde omsetningspriser som går vesentlig tilbake i tid. De ovennevnte forskjeller vil derfor være vurdert av takstmann og korrigert for i fastsettelsen basert på en skjønnsmessig vurdering av markedsverdi.

Beregninger

Årlige kostnader

Kommunale avgifter, estimert av takstingeniør	Kr.	29 800
Vedlikeholdskostnader, ansatt av takstingeniør	Kr.	17 000
Forsikring, årlig premie estimert av takstingeniør	Kr.	12 000
Sum Årlige kostnader (Avrundet)	Kr.	59 000

Teknisk verdi bygninger

Enebolig

Normale byggekostnader (utregnet som for nybygg)	Kr.	5 900 000
Fradrag (utidsmessighet, elde, vedlikeholdsmangler, gjenstående arbeider, svekkelser og forskriftsmangler)	Kr.	- 2 560 000
Sum teknisk verdi - Enebolig	Kr.	3 350 000

Sum teknisk verdi bygninger	Kr.	3 350 000
------------------------------------	------------	------------------

Tomteverdi

Tomteverdi er en beregnet verdi for tomten slik den fremstår på befaringstidspunktet. Tomteverdien består av normal tomtekostnad i det aktuelle området og en vurdert verdi for beliggenhet. Normal tomtekostnad fremkommer ved å beregne teknisk verdi for råtomt, infrastruktur på tomten samt opparbeiding / beplantning, arrondering av terrenget og markedstilpasning for beliggenhet.

Normal tomteverdi	Kr.	850 000
-------------------	-----	---------

Beregnet tomteverdi	Kr.	850 000
----------------------------	------------	----------------

Tomteverdi og teknisk verdi bygninger

Tomteverdi og teknisk verdi bygninger for det aktuelle takstobjektet (Avrundet)	Kr.	4 200 000
--	------------	------------------

Arealer, byggetegninger og brannceller

Standard gjeldende fra 01.01.2024

Arealmålinger og arealoppsett er basert på Norsk standard 3940:2023 Areal- og volum-beregninger av bygninger. Arealet gjelder for tidspunktet da boligen ble målt

Hva er måleverdig areal?

Arealet i rommet må ha minst 1,90 m fri høyde over gulvet og minst bredde på 0,60 m. Et loft med skråtak vil for eksempel bare få registrert målbart areal der høyden er minst 1,90 m og bredden minst 0,60 m. Rommet må ha dør eller luke og gangbart gulv.

Hva er bruksareal?

BRA = BRA-i + BRA-e + BRA-b

Bruksarealet for bygningen er bruttoarealet minus arealet som opptas av yttervegger.

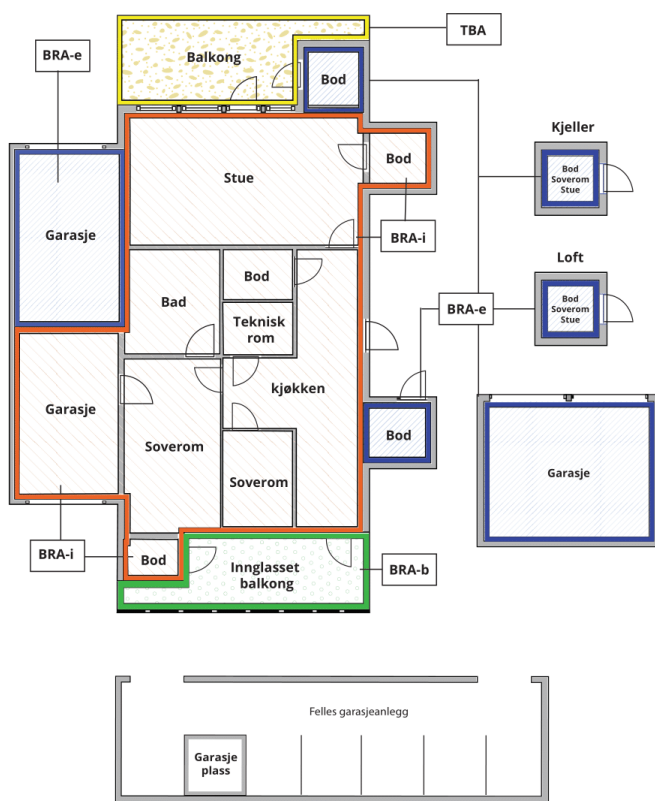

Carport og/eller garasje plass i felles garasjeanlegg er ikke måleverdig areal

Internt bruksareal (BRA-i)	Arealet innenfor boenheten(e)
Ekstert bruksareal (BRA-e)	Arealet av alle rom utenfor boenheten(e) og som tilhører denne, slik som for eksempel bod
Innglasset balkong mv (BRA-b)	Arealet av innglasset balkong, veranda eller altan når denne er tilknyttet boenheten(e)
Terrasse- og balkongareal (TBA)	Arealet av terrasser, åpne balkonger og åpen altan tilknyttet boenheten(e)

Gulvareal (GUA) Er sum av BRA (bruksareal) og ALH (areal med lav takhøyde).

Areal med lav takhøyde (ALH) er ikke måleverdig areal, som skyldes skråtak og lav himlingshøyde.

GUA kan opplyses i markedsføring der det er aktuelt for den konkrete boligen og kun sammen med BRA-i, for eksempel der gulvflaten har en verdi og har funksjon ved møblering og bruk av rommene. Ikke innredet areal som kaldloft, måles og oppgis normalt ikke.

Arealet kan ikke alltid fastsettes nøyaktig

Areal kan være komplisert eller umulig å måle opp nøyaktig fordi det er vanskelig å fastslå tykkelsen på innervegger, skjevheter i og utforming av bygningskonstruksjoner som karnapp, buer og vinkler som ikke er rette, åpne rom over flere etasjer og så videre.

Eiendommens markedsverdi kan ikke baseres på en matematisk beregning basert på antall kvadratmeter opplyst i rapporten. Opplysninger om areal kan altså ikke alene benyttes for å beregne eiendommens verdi.

Den bygningsakkyndige kan avdekke eventuelle bruksendringer og avvik i branncelleinndeling

Den bygningsakkyndige ser på byggetegninger hvis de er tilgjengelige og dette er en del av oppdraget, og vurderer bruken av boligen opp mot tegningene. Hvis den bygningsakkyndige avdekker at en bolig ikke ser ut til å være delt opp i brannceller etter kravene i byggt teknisk forskrift på befaringstidspunktet, skal det opplyses om dette.

Reglene om bruksendring og brannceller kan være kompliserte. Søk videre faglige råd om rapporten ikke gir deg svar. Den bygningsakkyndige kan ikke vurdere og svare på alle spørsmål, og kan heller ikke vite om kommunen kan gi unntak for kravene som gjelder. [Vil du vite mer?](#)

Om brannceller

En branncelle er hele eller avgrensede deler av en bygning hvor en brann fritt kan utvikle seg uten at den kan spre seg til andre bygninger eller andre deler av bygningen i løpet av en fastsatt tid.

Om bruksendring

Bruksendring er å endre bruken av et rom fra en tillatt bruk til en annen. Dette kan kreve søknad og tillatelse, for eksempel hvis du endrer et rom fra bod til soverom eller arbeidsrom, eller hvis du endrer en bolig til to separate boliger.

Rom for varig opphold har krav til takhøyde, romstørrelse, rømningsvei og lysforhold som må være oppfylt. Du kan søke kommunen om unntak for kravene, men kan ikke regne med å få unntak for krav som går på helse og sikkerhet, for eksempel krav til rømningsvei.

Bruksendring som krever godkjenning, og som ikke er søkt bruksendret, er ulovlig. Kommunen kan etter plan- og bygningsloven kapittel 32 forfølge overtredelser. Kommunen kan pålegge deg å avslutte den ulovlige bruken, eventuelt å rette eller tilbakeføre rommet til godkjent bruk.

Arealer

Enebolig

Etasje	Bruksareal BRA m ²			SUM	Terrasse- og balkongareal (TBA)
	Internt bruksareal (BRA-i)	Eksternt bruksareal (BRA-e)	Innglasset balkong (BRA-b)		
2. Etasje	79			79	
1. Etasje	59			59	54
Kjeller	45			45	
SUM	183				54
SUM BRA	183				

Romfordeling

Etasje	Internt bruksareal (BRA-i)	Eksternt bruksareal (BRA-e)	Innglasset balkong (BRA-b)
2. Etasje	Gang, soverom, soverom 2, soverom 3, bad, kott		
1. Etasje	Vindfang, gang, kjøkken, stue, toalettrom		
Kjeller	Stue, kjøkken, soverom, vaskerom, bad		

Kommentar

Mht. romangivelse presiseres det at rom angis uten hensyn til byggeforskriftenes krav til rom, funksjonskrav og rommenes bruk kan være i strid med byggeforskriftene selv om de er måleverdige etter NS3940. Arealer angis som oppmålt på stedet og kan avvike i forhold til tillatt utnyttning.

Lovlighet

Byggetegninger

Det foreligger godkjente og byggemeldte tegninger, men det er avvik fra disse.

Kommentar: Det foreligger godkjente bygningstegninger datert i 15.10.2016. Det er ikke fullstendig samsvar mellom byggemeldte tegninger mottatt fra kommunen og dagens utnyttelse av eiendommen.

Avvik:

Kjeller: Rommet som i dag fremstår som et vaskerom, er tegnet inn som gang og bod

Første etasje: Spisestue og stue er adskilt på tegning, men er fremstår som et rom i dag.
Toalettrom er ikke på tegning.
Det er tegnet et rom under trapp som ikke eksisterer.

Andre etasje: Dør fra bad til soverom er fjernet.
Gang mellom soverom fremstår mindre enn på tegning og plassering av dører er endret.

Det er ikke fremlagt dokumentasjon som viser til søknad om bruksendring.

Brannceller

Er det påvist synlige tegn på avvik i branncelleinndeling ut ifra dagens byggeteknisk forskrift? Ja Nei

Nyere håndverkstjenester

Er det ifølge eier utført håndverkstjenester på boligen siste 5 år? Ja Nei

Krav for rom til varig opphold

Er det påvist avvik i forhold til rømningsvei, dagslysflate eller takhøyde? Ja Nei

Kommentar: Takstingeniør presiseres at det ikke er foretatt noen konstruksjonsmessige inngrep for avdekke avvik i forhold til dagens byggetekniske forskrift vedørende branncelleinndeling.

Total fordeling mellom P-ROM og S-ROM

Tabellen under viser fordelingen av P-ROM og S-ROM etter veiledningen til NS 3940: 2012. Dette er til informasjon og til sammenligning. Tallene er omtrentlige, kan avvike fra faktiske målinger og er ikke juridisk bindende

	P-ROM(m2)	S-ROM(m2)
Enebolig	133	50

Kommentar

Enebolig
Arealene er oppmålt på stedet. Det er bruken av rommet på befaringstidspunktet som avgjør om rommet defineres som P-ROM eller S-ROM. Dette betyr at rommet både kan være i strid med byggeteknisk forskrift og ha manglende godkjenning i kommunen for den aktuelle bruken, uten at dette vil få betydning for takstmannens valg.

Befarings - og eiendomsopplysninger

Befaring

Dato	Til stede	Rolle
10.2.2026	Kenneth Gressløs	Takstingeniør
14.8.2025	Kenneth Gressløs	Takstingeniør

Matrikkeldata

Kommune	gnr.	bnr.	fnr.	snr.	Areal	Kilde	Eieforhold
3105 SARPSBORG	2062	65		0	749.5 m ²	Sarpsborg kommune sitt kommunekart.	Eiet

Adresse

Råkilveien 10

Hjemmelshaver

Opta Eiendom AS

Eiendomsopplysninger

Beliggenhet

Eiendommen ligger i et etablert og rolig boligområde langs Råkilveien, øst for Sarpsborg sentrum. Området består hovedsakelig av småhusbebyggelse i et barnevennlig nabolag. Det er gangavstand til skoler, barnehager, dagligvarebutikk og kollektivtransport. Sarpsborg sentrum og jernbanestasjonen nås på få minutter. Området har også nærhet til grøntområder og turstier, og det er enkel adkomst til E6.

Adkomstvei

Eiendommen ligger inn til offentlig vei.

Tilknytning vann

Offentlig, via private stikkledninger.

Tilknytning avløp

Offentlig, via private stikkledninger.

Regulering

Det er ikke registrert planer innenfor den aktuelle eiendommen

Om tomten

Tomten er flat og består hovedsakelig av gressplen, gruset gårds plass og noe beplantning.

Tinglyste/andre forhold

Servitutter og rettigheter er ikke innhentet, og eiendommen er vurdert i den stand den var på befaringdagen.

Takstingeniør er ikke gjort kjent med andre forhold som kan begrense verdien ved salg eller omsetning enn det som er nevnt i taksten.

Eier/revirent har fått oversendt denne rapport for gjennomlesning før den benyttes i salg. Alle fornyelser/utbedringer som er oppgitt i denne rapporten er i følge eier/revirent, og der dokumentasjon foreligger og er fremvist takstingeniør, er dette spesielt nevnt som forevist i denne rapport.

Kilder og vedlegg

Dokumenter

Beskrivelse	Dato	Kommentar	Status	Sider	Vedlagt
Egenerklæring			Ikke gjennomgått		Nei

Revisjoner

Versjon	Ny versjon	Kommentar
1	11.02.2026	

For gyldighet på rapporten se forside

Forutsetninger

Tilstandsrapportens avgrensninger

STRUKTUR OG REFERANSENIVÅ

• Rapporten baserer seg på krav i forskrift til avhendingslova (tryggere bolighandel). Rapportens struktur, metode og begrepsbruk følger i hovedsak Norsk Standard NS 3600:2018 (teknisk tilstandsanalyse ved omsetning av bolig), samt Takstbransjens retningslinjer for arealmåling når det gjelder fordeling mellom P-areal og S-areal.

• Bygningssakkyndig er ikke ansvarlig for tilbakeholdt eller uriktig informasjon, som har betydning for tilstandsvurderingen. Rapporten beskriver avvik, det vil si en tilstand som er dårligere enn referansenivået. Rapporten vil normalt ikke fremheve positive sider ved boligen ut over det som fremgår av tilstandsgradene.

• For anbefalte tiltak ved TG2 og TG3 må du vurdere om tiltakene er nødvendige og lønnsomme. Hva det vil koste å utbedre rom eller bygningsdeler vil avhenge av registrerte avvik og tiltak som kommer frem i rapporten. Anslaget er gitt på generelt grunnlag basert på prisintervaller. Anslaget må ikke forveksles med en konkret vurdering og tilbud fra en entreprenør eller håndverker. Utbedringskostnadene vil også avhenge av personlige preferanser og markedspris på materialer og tjenesteyter.

• Vurdering mot byggeregler
Den bygningssakkyndige vil vurdere boligen mot hvordan det var vanlig å bygge og regler som gjaldt på søknadstidspunktet. Noen rom og bygningsdeler slik som bad og vaskerom, og forhold som gjelder sikkerhet mot brann, rekkverk og trapper osv., vil den bygningssakkyndige vurdere mot dagens regelverk. Etter dagens regelverk vil disse kunne få en tilstandsgrad 2 eller 3 uten at det nødvendigvis er krav om at avviket må utbedres.

PRESISERINGER

Tilstandsrapporten gjelder hovedbygget. Tilleggsbygninger, som for eksempel garasje, gis kun en enkel beskrivelse.

Avvik er vurdert ut fra tekniske forskrifter på godkjenningstidspunktet for bygget. Noen bygningsdeler er vurdert etter gjeldende teknisk forskrift på befaringstidspunktet. Dette gjelder blant annet:

i. våtrom (bad, vaskerom) og andre fuktutsatte rom

ii. forhold knyttet til brann, rømming, sikkerhet, for eksempel rekkverkhøyder/åpninger, ulovlige bruksendringer, brannceller osv.

• For skjulte konstruksjoner, som vann og avløp uten dokumentasjon, er kvalitet og alder vurdert.

• Fastmonterte installasjoner, for eksempel innfelt belysning og høyttalere, skal ikke demonteres for å sjekke dampsperran bak. Dette er av hensyn til bygningssakkyndiges kompetanse og risikoen for skade.

• Kontroll av fukt i konstruksjonen ved hulltaking i bad og vaskerom (våtrom), rom under terreng (kjelleretasje, underetasje og sokkeetasje) eller andre bygningsdeler, skal skje etter eiers aksept. Hulltaking av våtrom og rom under terreng kan i visse tilfeller unnlates (ref. forskrift til avhendingslova).

• Kontroll av romfunksjoner for P-ROM blir bare utført når det ikke

foreligger godkjente og byggemeldte tegninger, eller når tegninger ikke stemmer med dagens bruk.

• Bygningssakkyndig gir en forenklet vurdering av branntekniske forhold og elektriske installasjoner i boligen hvis det er mer enn fem år siden siste el-tilsyn. Ved behov for grundigere undersøkelser, kan bygningssakkyndig anbefale boligkjøper ta kontakt med offentlige myndigheter eller en kvalifisert elektrofaglig fagperson.

TILLEGGSUNDERSØKELSER

Etter avtale med eier kan tilstandsanalysen utvides til også å omfatte tilleggsundersøkelser utover minimumskravet i forskriften.

BEFARINGEN

Rapporten gir en vurdering av byggverk og bygningsdeler som bygningssakkyndig har observert, og som fremkommer av forskrift til avhendingslova. Rapporten er likevel ingen garanti for at det ikke kan finnes skjulte feil, skader og mangler. NS 3600:2018 (teknisk tilstandsanalyse ved omsetning av bolig) har undersøkelsesnivå 1 til 3, hvor nivå 1 er det laveste og basert på visuell observasjon. Rapporten er basert på undersøkelsesnivå 1, med noen få unntak: våtrom og rom under terreng.

I praksis betyr dette at:

• befaringen skal begrenses til kun visuelle observasjoner på tilgjengelige flater uten fysiske inngrep (f.eks. riving).

• flater som er skjult av snø eller på annen måte ikke er tilgjengelige eller skjult, blir ikke kontrollert.

• det blir ikke utført funksjonsprøving av bygningsdeler, som isolasjon, piper, ventilasjon, elektrisk anlegg, osv.

• det gis ikke en vurdering av boligens tilbehør, hvite- og brunevarer og annet inventar. Dette gjelder også integrert tilbehør.

• inspisering av yttertak er basert på det som er synlig, normalt på innsiden fra loftet og utvendig fra stige/bakkenivå. I en del situasjoner er det ikke sikkerhetsmessig forsvarlig å undersøke taket fra utsiden, og da vil vurderingen være basert på alder og materialer.)

• stikkprøvetakninger er tilfeldig valgt og kan innebære kontroll under overflaten med spiss redskap eller lignende.

UTTRYKK OG DEFINISJONER

• Referansenivå: kravet til bygningsdelen eller rommet på byggetidspunktet.

• Tilstand: byggverkets eller bygningsdelens tekniske, funksjonelle eller estetiske status på et gitt tidspunkt.

• Symptom: forhold som gir indikasjon på hvilken tilstand et byggverk eller en bygningsdel befinner seg i. Benyttes ved beskrivelse av avvik og alder.

• Skadegjørere: i hovedsak råte, sopp og skadedyr.

• Fuktsøk: overflatesøk med egnet søkeutstyr som fuktindikator eller visuelle observasjoner.

Forutsetninger

•Fuktmåling: måling av fuktinnhold i materiale eller i bakenforliggende konstruksjon ved bruk av egnet måleutstyr, blant annet hammerelektrode og pigger.

•Hulltaking: boring av hull for inspeksjon og fuktmåling i risikoutsatte konstruksjoner, primært i tilstøtende vegger til bad, utforede kjellervegger og eventuelt i oppforede kjellergulv.

•Normal slitasjegrad: forventet slitasje av materiale i overflaten som er basert på enkle visuelle observasjoner. Kan vurderes sammen med bygningsdelens alder.

•Forventet gjenværende brukstid: anslått tid et byggverk eller en del av et byggverk vil kunne tjene sitt formål (NS 3600:2018, termer og definisjoner punkt 3.9).

AREALBEREGNING FOR BOENHETER

•Areal fastsettes etter Forskrift til avhendingsloven og Norsk Standard 3940 Areal- og volum-beregninger av bygninger fra 2023.

•Areal oppgis i hele kvadratmeter i rapporten, og gjelder for det tidspunkt oppmålingen fant sted.

•Bruksareal (BRA) er det måleverdige arealet som er innenfor omsluttete vegger målt i gulvhøyde (bruttoareal minus arealet som opptas av yttervegger). I tillegg til gulvhøyde gjelder regler om fri bredde for at arealet skal være måleverdig, med betydning for BRA av for eksempel loft med skråtak. BRA består av internt bruksareal (BRA-i), eksternt bruksareal (BRA-e) og innglasset balkong mv (BRA-b). Terrasse- og balkongareal (TBA) opplyses der tilstandsrapporten skal benyttes i boligomsetningen og der det er aktuelt. I tillegg kan gulvareal (GUA) og areal med lav takhøyde (ALH) opplyses sammen med BRA der det er aktuelt og en del av oppdraget. Rom skal ha atkomst og gangbart gulv for å kunne regnes som BRA/måleverdig areal.

•Arealet måles og oppgis dersom arealet oppfyller krav til måleverdighet, slik som at arealet må ha minst en bredde på 0,6m og minst en høyde på 1,9 m osv. Et rom kan være i strid med teknisk forskrift og mangle godkjenning hos kommunen for den aktuelle bruken, uten at dette får betydning for om arealet måles og oppgis i tilstandsrapporten. Når arealet måles tas det ikke hensyn til om arealet er lovlig oppført eller om bruken er lovlig, bruksendringer, lysforhold eller andre sikkerhetsmangler.

•Eiendommens markedsverdi kan ikke baseres på en rent matematisk beregning i forhold til antall kvadratmeter opplyst i rapporten. Opplysninger om areal kan altså ikke alene benyttes for beregning av eiendommens verdi.

•Rom som ligger utenfor boenheten, men som eier har påvist og/eller opplyst at tilhører boenheten, er oppmålt og inkludert i BRA-e. Det er ikke fremvist dokumentasjon på at rommet tilhører boenheten, med mindre dette er angitt særskilt. Rom utenfor boenheten kan omdisponeres av borettslaget/sameiet og dette kan påvirke boligens BRA. Vær oppmerksom på at NS 3940:2023 og eierseksjonsloven har ulik definisjon av fellesareal. Ved arealmåling gjelder NS 3940:2023 som definerer fellesareal slik: "Delen av bygning som brukes av to eller flere bruksenheter eller til bygningens forvaltning, drift eller vedlikehold.

•I en overgangsperiode skal rapporter som benyttes i boligomsetningen eller dersom det er en del av oppdraget også opplyse om fordelingen mellom P-ROM og S-ROM med utgangspunkt i definisjonene som fremkommer av veiledningen til Norsk Standard 3940 Areal- og volum-beregninger av bygninger fra 2012. Fordelingen mellom P-ROM og S-ROM er basert på

veiledningen og bygningssakkyndiges eget skjønn. P-ROM er måleverdige rom som benyttes til kort eller langt opphold. S-ROM er måleverdige rom som benyttes til lagring, og tekniske rom. Bruken av et rom på befaringstidspunktet har betydning for om rommet defineres som P-ROM eller S-ROM. Dette betyr at rommet både kan være i strid med teknisk forskrift og mangle godkjenning i kommunen for den aktuelle bruken, uten at dette vil få betydning for valg av arealkategori.

•Se øvrig informasjon om areal i rapporten, Norsk Standard 3940 (2012 og 2023) og veiledningen til disse.

PERSONVERN

Verdi, takstingeniøren og takstforetaket behandler personopplysninger som takstingeniøren trenger for å kunne utarbeide rapporten. Personvernerklæring med informasjon om bruk av personopplysninger og dine rettigheter finner du her [Personvernerklæring - iVerdi](#)

Teknisk utstyr er ikke funksjonstestet. Befaring er foretatt med de begrensninger som følger av at boligen var møblert og i bruk; møbler, innredninger, løsøre o.l. er ikke flyttet på overalt. Taksten er avholdt etter beste skjønn og i henhold til gjeldende instruks og retningslinjer. Takstingeniør har ikke undersøkt/vurdert regulering eller andre forhold i bygningsetaten, for øvrig ingen spesielle forhold takstingeniør ble gjort kjent med på befaringsdagen.