

# Tilstandsrapport

 Andelsleilighet

 Søndre gate 8, 0550 OSLO

 OSLO kommune

# gnr. 228, bnr. 454

# Andelsnummer 18

**Sum areal alle bygg: BRA: 24 m<sup>2</sup> BRA-i: 24 m<sup>2</sup>**



Befaringsdato: 10.06.2026

Rapportdato: 16.06.2026

Oppdragsnr.: 22371-1754

Referansenummer: FY8813

Foretak: Takstkonsulent1 AS

Takstingeniør: Marcus Bratland



# Takstkonsulent1 AS

Takstkonsulent1 AS ble omdannet fra et enkeltpersonsforetak i 2019. Enkeltpersonsforetaket ble opprettet i 2014. Bedriften og de ansatte er medlem av Norsk Takst og de ansatte har alle utdanning fra Fagskolen Vestland, bygningssakkyndig. Sertifiseringen er innenfor området Boligtaksering og omfatter: Verditakst, Tilstandsrapport, Boligsalgsrapport, Forhåndstakst, Byggelånsoppfølging og Reklamasjonsrapport. Av erfaring kan vi vise til 40 år i byggebransjen som tømmer og taktekker med fag- og mesterbrev i taktekkerfaget. Selskapet ble omdannet til AS i 2019.

## Rapportansvarlig



Marcus Bratland

Uavhengig Takstingeniør

mb@takstkonsulent1.no

984 68 454



# Dette trenger du å vite om tilstandsrapporten



## Hva er en tilstandsrapport?

En tilstandsrapport beskriver synlige skader/avvik eller tegn på skader/avvik på boligen. Rapporten fremhever vanligvis ikke positive egenskaper ved boligen.



## Hva vurderer en bygningsakkyndig?

Den bygningsakkyndige vurderer boligen ut fra hva man kan forvente av en bygning av samme alder og type. Vurderingen gjøres som regel mot hvordan det var vanlig å bygge og regler som gjaldt da boligen ble oppført (søknadstidspunktet). Forhold som er vanlige for bygningens alder, slik som slitasje etter normal bruk regnes ikke som avvik.



## Hva inneholder tilstandsrapporten?

Den bygningsakkyndige undersøker rom og bygningsdeler slik det kommer frem av [Forskrift til avhendingsloven](#). Tilstandsrapporten inneholder bare avvik som den bygningsakkyndige kan se eller kontrollere med enkle hjelpemidler. Det gjøres ikke nærmere undersøkelser slik som åpning av vegger eller andre bygningsdeler. I vegg mot våtrom og rom under terreng kan det borres et hull for å gjøre enkle undersøkelser slik som fuktsøk.

## Når du kjøper en brukt bolig

Når du kjøper en brukt bolig, er det viktig å være oppmerksom på at dette ikke kan sammenlignes med å kjøpe en ny bolig. Måten boligen ble bygget på kan være annerledes enn i dag. Bygninger svekkes over tid, og utsettes for slitasje blant annet på grunn av bruk og vær og vind. Mange boliger fornyes helt eller delvis, noen i flere omganger, eller det oppføres tilbygg. Særlig for boliger som er pusset opp eller endret, er det viktig å merke seg at fornyelse av overflater ikke nødvendigvis betyr at bygningsdeler under er forbedret.

## Vurdering mot byggregler

Den bygningsakkyndige vil vurdere boligen mot hvordan det var vanlig å bygge og regler som gjaldt på søknadstidspunktet. Den bygningsakkyndige ser etter avvik som har betydning for og som reduserer boligens funksjon og verdi, og som kommer frem av Forskrift til avhendingslova.

## Tilstandsrapporten beskriver ikke hele boligen

### BYGNINGSSAKKYNDIGE SER FOR EKSEMPEL IKKE PÅ

- vanlig slitasje og normal vedlikeholdstilstand • bagatellmessige forhold som ikke påvirker bygningens bruk eller verdi vesentlig • etasjeskillere • tilleggsbygg slik som garasje, bod, annek, naust også videre • utvendige trapper • støttemurer • skjulte installasjoner • installasjoner utenfor bygningen • full funksjonstesting av el- og VVS-installasjoner • geologiske forhold og bygningens plassering på grunnen • bygningens planløsning • bygningens innredning • løsøre slik som hvitevarer • utendørs svømmebasseng og pumpeanlegg • bygningens estetikk og arkitektur • bygningens lovlighet (bortsett fra bruksendringer, brannceller og forhold som åpenbart kan påvirke helse, miljø og sikkerhet) • fellesarealer (med mindre boligeier har vedlikeholdsplikt for fellesarealer og dette er kjent for bygningsakkyndig, eller fellesarealet har en særlig tilknytning til boligen).

© iVerdi 2023

Malen til denne rapporten, inkludert standardtekstene fra Verdi er vernet etter åndsverkloven og kan kun benyttes av av kunder hos iVerdi. For andre aktører er eksemplarframstilling av malen og standardtekster, som utskrift og annen kopiering til bruk som grunnlag for tilsvarende rapporter, bare tillatt når det er hjemlet i lov (kopiering til privat bruk, sitat o.l.) eller avtale med iVerdi (<https://iverdi.no/>).

Utnyttelse i strid med lov eller avtale kan medføre erstatnings- og straffeansvar.

# Dette trenger du å vite om tilstandsrapporten

## Tilstanden vurderes med ulike tilstandsgrader

Tilstanden gir uttrykk for en gitt forventet tilstand, blant annet vurdert ut fra alder og normal bruk. Ved Tilstandsgrad 0 (TG0) og Tilstandsgrad 1 (TG1) gir den bygningssakkyndige normalt ingen begrunnelse for valg av tilstandsgrad. Grunnen er at bygningen eller bygningsdelen da bare har normal slitasje. Ved skjulte konstruksjoner kan alder alene avgjøre tilstandsgrad. Når bygningssakkyndige anbefaler tiltak, for eksempel utbedringer, må brukeren av rapporten vurdere om tiltakene er nødvendige og lønnsomme.

Når den bygningssakkyndige velger tilstandsgrad, baseres vurderingen på faste kriterier som følger av gjeldende bransjestandard for Teknisk tilstandsanalyse ved omsetning av bolig og Forskrift til avhendingslova.

! TG 0

### TILSTANDSGRAD 0, TG0: INGEN AVVIK

Bygningsdelen skal være tilnærmet ny, ikke vise tegn på slitasje og det skal være lagt frem dokumentasjon på faglig god utførelse. Det er ingen merknader til delen.

! TG 1

### TILSTANDSGRAD 1, TG1: MINDRE AVVIK

Bygningsdelen skal bare ha normal slitasje, og straktiltak skal ikke anses som nødvendig. Graden kan også brukes når delen er ny, men der dokumentasjon på faglig god utførelse mangler.

! TG 2

### TILSTANDSGRAD 2, TG2: VESENTLIGE AVVIK OG MINDRE AVVIK SOM ETTER NS 3600 GIR TG 2

Bygningsdelen skal enten ha feil utførelse, en skade eller symptomer på skade, sterk slitasje eller nedsatt funksjon. Graden gis når bygningsdelen trenger vedlikehold eller tiltak i nær fremtid. Graden skal også brukes når delen er gammel og det er grunn til å varsle om faren for skader på grunn av alderen, eller når det er grunn til å overvåke delen spesielt på grunn av fare for større skader eller følgeskader.

! TG 3

### TILSTANDSGRAD 3, TG3: STORE ELLER ALVORLIGE AVVIK

Denne tilstandsgraden brukes ved kraftige tegn på forhold som man må regne med trenger utbedring straks eller innen kort tid. Det er påvist funksjonssvikt eller sammenbrudd.

- TG IU

### IKKE UNDERSØKT/IKKE TILGJENGELIG FOR UNDERSØKELSE

Det kan være avvik/skader som ikke er avdekket.

## Informasjon om utbedringskostnader

Utbedringskostnadene i rapporten er sjablongmessige anslag basert på observerte forhold som feil, skader eller uregelmessigheter, samt foreslåtte tiltak. Disse anslagene er veiledende, angis i fem intervaller, er basert på generelle erfaringstall, og må ikke forveksles med konkrete pristilbud fra håndverkere eller entreprenører. Faktiske kostnader kan variere betydelig, avhengig av individuelle valg, materialpriser og markedsforhold. For å få en nøyaktig vurdering av utbedringskostnadene anbefales ytterligere undersøkelser og innhenting av flere pristilbud fra kvalifiserte fagfolk. Slike anslag gis for TG3, der dette er mulig.



Tiltak under kr 20 000



Tiltak mellom kr 20 000 – 100 000



Tiltak mellom kr 100 000 – 200 000



Tiltak mellom kr 200 000 – 500 000



Tiltak over kr 500 000

# Beskrivelse av eiendommen

Bygningen ble bygget i 1870. Boligen er oppført etter byggeforskrifter som gjaldt på oppføringstidspunktet. Nåværende eier overtok boligen i 2024.

## Andelsleilighet - Byggeår: 1870

### UTVENDIG

[Gå til side](#)

Bygård bygget i 1870. Bygningen antas fundamentert med granitt/naturstein/tegl til stedlige masser. Grunnmur av naturstein/tegl. Etasjeskillere av trebjelkelag, antatt isolert med stubbloftsleire. Yttervegger oppført med murverk, pussede og malte fasader. Saltak takkonstruksjon med sperrer av tre, teknet med takstein (ikke besiktiget).

### INNENDIG

[Gå til side](#)

Himlinger med malte plater. Vegger med malte plater. Gulv med parkett. Takhøyden i stuen ble målt til: 2,60 m.

- Det er registrert enkelte bruksmerker på gulvoverflatene i boligen. Dette vurderes som normale alders- og bruksslitasjer og anses som et mindre avvik.

### VÅTROM

[Gå til side](#)

Bad: Himling med malte plater, innfelt downlights. Vegger med fliser. Gulv med fliser, elektrisk gulvvarme. Innredet med vegghengt klosett, servant med innredning og dusjhjørne med glassfelt. Opplegg for vaskemaskin. Mekanisk avtrekk.

### KJØKKEN

[Gå til side](#)

Kjøkkeninnredning med glatte fronter. Heltre benkeplate med nedfelt vask. Avtrekk over kokeplass.

### TEKNISKE INSTALLASJONER

[Gå til side](#)

Boligen varmes opp av elektrisk varme. Gulvvarme på bad.

## Arealer

[Gå til side](#)

## Forutsetninger og vedlegg

[Gå til side](#)

## Lovlighet

[Gå til side](#)

## Andelsleilighet

- Det foreligger godkjente og byggemeldte tegninger, som stemmer med dagens bruk

# Sammendrag av boligens tilstand

## Fordeling av tilstandsgrader

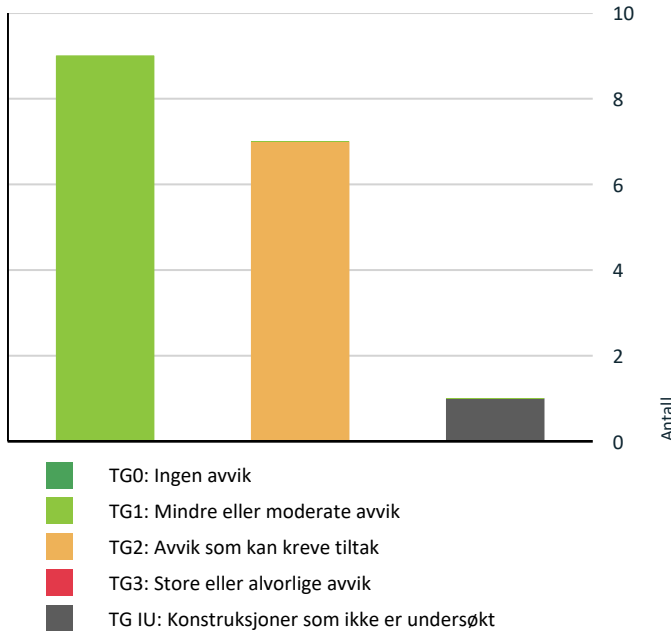

Vil du vite mer om tilstandsgrader? Se side 4.

! Våtrom > 3. etasje > bad > Sluk, membran og tettesjikt [Gå til side](#)

! Våtrom > 3. etasje > bad > Sanitærutstyr og innredning [Gå til side](#)

## Oppsummering av avvik

Vil du vite mer? Se på rommet eller bygningsdelen senere i rapporten.

### Andelseilighet

! TG IU KONSTRUKSJONER SOM IKKE ER UNDERSØKT

! Våtrom > 3. etasje > bad > Tilliggende konstruksjoner våtrom [Gå til side](#)

! TG 2 AVVIK SOM KAN KREVE TILTAK

! Innvendig > Innvendig dør - bad [Gå til side](#)

! Tekniske installasjoner > Vannledninger [Gå til side](#)

! Tekniske installasjoner > Avløpsrør [Gå til side](#)

! Våtrom > 3. etasje > bad > Overflater vegger og himling [Gå til side](#)

! Våtrom > 3. etasje > bad > Overflater Gulv [Gå til side](#)

# Tilstandsrapport

## ANDELSLEILIGHET



**Byggeår**  
1870

**Kommentar**  
Hentet fra Ambita/Norges  
Eiendommer.

## UTVENDIG

### ! TG 1 Vinduer

#### Beskrivelse

Vinduer med 2-lags isolerglass, prod. 2007.

**Årstall:** 2007

**Kilde:** Produksjonsår på produkt

### ! TG 1 Dører

#### Beskrivelse

Bygningen har brann- og lydklassifisert entrédør.

## Andre utvendige forhold

#### Beskrivelse

Bygård bygget i 1870. Bygningen antas fundamentert med granitt/naturstein/tegl til stedlige masser. Grunnmur av naturstein/tegl. Etasjeskillere av trebjelkelag, antatt isolert med stubbloftsleire. Yttervegger oppført med murverk, pussede og malte fasader. Saltak takkonstruksjon med sperrer av tre, tekket med takstein (ikke besiktiget).

## INNVENDIG

### ! TG 1 Overflater

#### Beskrivelse

Himlinger med malte plater. Vegger med malte plater. Gulv med parkett. Takhøyden i stuen ble målt til: 2,60 m.

- Det er registrert enkelte bruksmerker på gulvoverflatene i boligen. Dette vurderes som normale alders- og bruksslitasjer og anses som et mindre avvik.

### ! TG 1 Etasjeskille/gulv mot grunn

#### Beskrivelse

Etasjeskillere av trebjelkelag, antatt isolert med stubbloftsleire.

# Tilstandsrapport

## ! TG 1 Innvendige dører

### Beskrivelse

Glatte innerdører.

## ! TG 2 Innvendig dør - bad

### Beskrivelse

Glatt innerdør.

### Vurdering av avvik:

- Enkelte av innvendige dører har en del slitasje.

Det er registrert svelling i nedre kant av døren.

### Konsekvens/tiltak

- Lokal utbedring må påregnes.

## Andre innvendige forhold

### Beskrivelse

Boligen varmes opp av elektrisk varme. Gulvvarme på bad.

## VÅTROM

### 3. ETASJE > BAD

#### Generell

### Beskrivelse

Himling med malte plater, innfelt downlights. Vegger med fliser. Gulv med fliser, elektrisk gulvvarme. Innredet med vegghengt klosett, servant med innredning og dusjhjørne med glassfelt. Opplegg for vaskemaskin. Mekanisk avtrekk.

### 3. ETASJE > BAD

## ! TG 2 Overflater vegger og himling

### Beskrivelse

Himling med malte plater, innfelt downlights. Vegger med fliser.

### Vurdering av avvik:

- Det er påvist at flisfuger har riss/sprekker.

### Konsekvens/tiltak

- Fuger bør skiftes ut.

Det bør vurderes tiltak for å begrense den direkte vannpåkjenningen eller foreta oppussing/vedlikehold i våtsonen som følge av alder på fliser og tettesjikt. Et enkelt tiltak kan være å sette inn et dusjkabinett.

Konsekvensen av manglende tiltak er økt risiko for fuktskader i underliggende konstruksjoner, da eldre overflater og tettesjikt kan ha redusert funksjon og levetid.

### 3. ETASJE > BAD

## ! TG 2 Overflater Gulv

### Beskrivelse

Gulvet er flislagt. Rommet har elektriske varmekabler. Fall mot sluk er målt til 10 mm. Høydeforskjell fra toppen av sluket til toppen av membranen ved

# Tilstandsrapport

dørterskelen er 10 mm.

## Vurdering av avvik:

- Det er påvist at høydeforskjell fra topp slukrist til gulv/synlig topp membran ved dørterskel er mindre enn 25 mm.

Det er registrert avskalling i én flis.

## Konsekvens/tiltak

- Til tross for avviket i fall/høydeforskjell til sluk, vil gulvet fortsatt kunne lede vann mot sluket, men med redusert effektivitet. Dette kan potensielt øke risikoen for vannansamling i enkelte områder av badet.

Det anbefales å utbedre avskallingen i flisen for å hindre videre skade og redusere risikoen for fuktinntrengning i konstruksjonen. Det bør vurderes tiltak for å begrense den direkte vannpåkjenningen eller foreta oppussing/vedlikehold i våtsonen som følge av alder på fliser og tettesjikt. Et enkelt tiltak kan være å sette inn et dusjkabinett.

Konsekvensen av manglende tiltak er økt risiko for fuktskader i underliggende konstruksjoner, da eldre overflater og tettesjikt kan ha redusert funksjon og levetid.

## 3. ETASJE > BAD

### TG 2 Sluk, membran og tettesjikt

#### Beskrivelse

Det er plastsluk og smøremembran med ukjent utførelse.

#### Vurdering av avvik:

- Mer enn halvparten av forventet brukstid er passert på membranløsningen.

#### Konsekvens/tiltak

- Overvåk tilstanden jevnlig. For å få tilstandsgrad 0 eller 1 må tettesjiktet skiftes ut, men tidspunktet for når dette er nødvendig er vanskelig å si noe om.
- Det er viktig å merke seg at levetiden til en membran varierer basert på kvalitet, installasjon og bruk. Eldre membraner kan bli sprø og sprekke opp, noe som fører til at de mister sin vanntettende funksjon. Dette kan resultere i vannlekkasjer gjennom vegger og gulv og fuktskader.



## 3. ETASJE > BAD

### TG 2 Sanitærutstyr og innredning

#### Beskrivelse

Innredet med vegghengt klosett, servant med innredning og dusjhjørne med glassfelt. Opplegg for vaskemaskin.

#### Vurdering av avvik:

- Det er ikke påvist tilfredsstillende løsning for å synliggjøre lekkasje fra innebygget sistene.

#### Konsekvens/tiltak

- Uten dreneringsløsning/lekkasjesikring kan lekkasjer pågå over lang tid uten å bli oppdaget. Dette kan føre til omfattende fuktskader i omkringliggende byggematerialer.

## 3. ETASJE > BAD

### TG 1 Ventilasjon

#### Beskrivelse

Mekanisk avtrekk.

# Tilstandsrapport

## 3. ETASJE > BAD

### TG 1U Tilliggende konstruksjoner våtrom

#### Beskrivelse

Det er foretatt hulltaking, men ikke mulig å kontrollere bunnsvill.

## KJØKKEN

## 3. ETASJE > OG KJØKKEN/STUE

### TG 1 Overflater og innredning

#### Beskrivelse

Kjøkkeninnredning med glatte fronter. Heltre benkeplate med nedfelt vask. Avtrekk over kokeplass.

## 3. ETASJE > OG KJØKKEN/STUE

### TG 1 Avtrekk

#### Beskrivelse

Det er avtrekk via mekanisk avtrekksanlegg i boenheten.

## TEKNISKE INSTALLASJONER

### TG 2 Vannledninger

#### Beskrivelse

Vannrør av kobber og rør i rør. Vannledningene er begrenset visuelt kontrollert i forbindelse med rapporten. Hvis riktig tilstand på vannledningene skal kartlegges, kan dette gjøres ved hjelp av TV-kontroll.

#### Vurdering av avvik:

- Mer enn halvparten av forventet brukstid er passert på innvendige vannledninger.

#### Konsekvens/tiltak

- Andre tiltak:

Det er registrert at mer enn halvparten av forventet brukstid er passert på innvendige vannledninger. Dette medfører økt risiko for lekkasjer og følgeskader. Selv om anlegget fungerer på befaringstidspunktet, kan svikt oppstå uten forvarsel. Tiltak kan ikke utelukkes, og kjøper må påregne vedlikehold og eventuell utskifting.

### TG 2 Avløpsrør

#### Beskrivelse

Avløpsrør av plast. Avløpsledningene er begrenset visuelt kontrollert i forbindelse med rapporten. Hvis riktig tilstand på avløpsledningene skal kartlegges, kan dette gjøres ved hjelp av TV-kontroll.

#### Vurdering av avvik:

- Mer enn halvparten av forventet brukstid er passert på innvendige avløpsledninger.

#### Konsekvens/tiltak

- Andre tiltak:

Det er registrert at mer enn halvparten av forventet brukstid er passert på innvendige avløpsledninger. Dette medfører økt risiko for lekkasjer og følgeskader. Selv om anlegget fungerer på befaringstidspunktet, kan svikt oppstå uten forvarsel. Tiltak kan ikke utelukkes, og kjøper må påregne vedlikehold og eventuell utskifting.

# Tilstandsrapport

## TG 1 Ventilasjon

### Beskrivelse

Mekanisk avtrekk med punktavsug fra bad og kjøkken. Tilluft via luftespalter i vinduer.

## Elektrisk anlegg

*Dette er en forenklet kontroll begrenset til de spørsmål og undersøkelser som forskrift til avhendingslova (tryggere bolighandel) § 2-18 inneholder. Dette kan ikke sammenlignes med en kontroll utført av offentlig myndighet (Det lokale eltilsyn) eller registrert elektrovirksomhet, og en bygnings sakkyndig har verken kompetanse eller lov til å foreta en slik kontroll.*

*Tilstanden er vurdert ut fra den forenklede og begrensede kontrollen som forskriften inneholder. El-anlegget kan ha feil og mangler som en slik forenklet undersøkelse ikke vil avdekke. Vær derfor oppmerksom på denne risikoen, og søk videre veiledning eller få en fullstendig kontroll utført av registrert elektrovirksomhet.*

### Beskrivelse

Automatsikringer. Undertegnede har ikke elektrokompetanse, og det elektriske anlegget er derfor ikke faglig vurdert. Det elektriske er veldig begrenset kontrollert i forbindelse med rapporten da dette krever Nemko godkjent kompetanse. På generelt grunnlag anbefales det kontroll av el-anlegget av autorisert firma.

1. Foreligger det eltilsynsrapport de siste 5 år, og det er ikke foretatt arbeid på anlegget etter denne, utenom retting av eventuelle avvik i eltilsynsrapport (dvs en el-tilsynsrapport uten avvik)?

**Nei**

### Spørsmål til eier

2. Er alle elektriske arbeider/anlegg i boligen utført av en registrert elektroinstallasjonsvirksomhet?

**Ukjent**

3. Er det elektriske anlegget utført eller er det foretatt tilleggsarbeider på det elektriske anlegget etter 1.1.1999?

**Ukjent**

4. Foreligger det kontrollrapport fra offentlig myndighet – Det Lokale Eltilsyn (DLE) eller eventuelt andre tilsvarende kontrollinstanser med avvik som ikke er utbedret eller kontrollen er over 5 år?

**Nei**

5. Forekommer det ofte at sikringene løses ut?

**Nei**

6. Har det vært brann, branntilløp eller varmgang (for eksempel termiske skader på deksler, kontaktpunkter eller lignende) i boligens elektriske anlegg?

**Nei**

### Generelt om anlegget

7. Er det tegn til at det har vært termiske skader (tegn på varmgang) på kabler, brytere, downlights, stikkontakter og elektrisk utstyr? Sjekk samtidig tilstanden på elektrisk tilkobling av varmtvannsbereder, jampfør eget punkt under varmtvannstank

**Nei**

8. Er der synlig defekter på kabler eller er disse ikke tilstrekkelig festet?

**Nei**

### Inntak og sikringsskap

9. Er det tegn på at kabelinnføringer og hull i inntak og sikringsskap ikke er tette, så langt dette er mulig å sjekke uten å fjerne kapslinger?

**Nei**

10. Finnes det kursfortegnelse, og er den i samsvar med antall sikringer?

**Ja**

11. Foreta en helhetsvurdering av det elektriske anlegget, dets alder, allmenne tilstand og fare for liv og helse. Bør det elektriske anlegget ha en utvidet el-kontroll?

**Ja Leiligheten har hatt flere eiere, ukjent hva som er gjort av tidligere eier da det ikke foreligger dokumentasjon/samsvarserklæringer på hele det elektriske anlegget.**

**Det anbefales derfor alltid utvidet kontroll da dette ligger utenfor takstmannens kompetanseområde.**

# Tilstandsrapport

# Arealer, byggetegninger og brannceller

Standard gjeldende fra 01.01.2024

Arealmålinger og arealoppsett er basert på Norsk standard 3940:2023 Areal- og volum-beregninger av bygninger. Arealet gjelder for tidspunktet da boligen ble målt

## Hva er måleverdig areal?

Arealet i rommet må ha minst 1,90 m fri høyde over gulvet og minst bredde på 0,60 m. Et loft med skråtak vil for eksempel bare få registrert målbart areal der høyden er minst 1,90 m og bredden minst 0,60 m. Rommet må ha dør eller luke og gangbart gulv.

## Hva er bruksareal?

**BRA = BRA-i + BRA-e + BRA-b**

Bruksarealet for bygningen er bruttoarealet minus arealet som opptas av yttervegger.

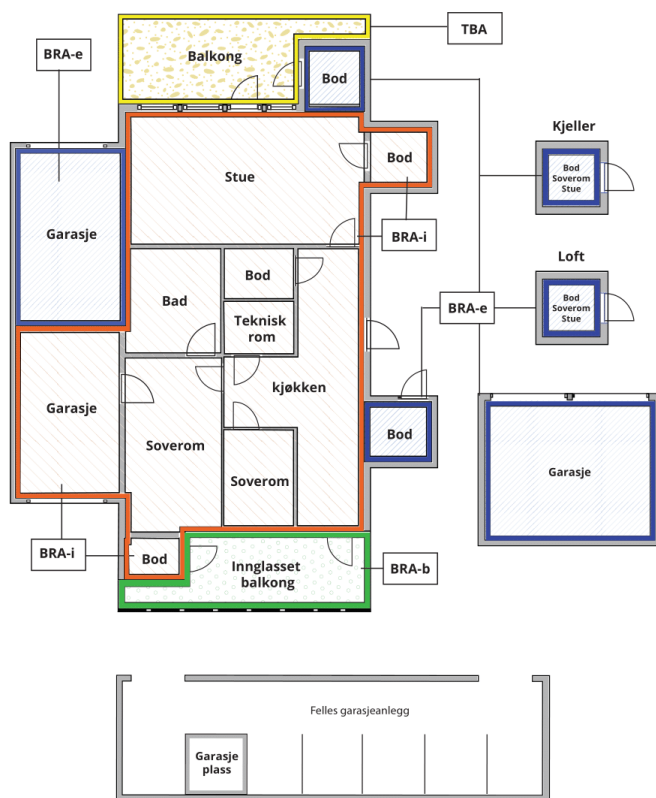

Carport og/eller garasje plass i felles garasjeanlegg er ikke måleverdig areal

Internt bruksareal (BRA-i)	Arealet innenfor boenheten(e)
Eksternt bruksareal (BRA-e)	Arealet av alle rom utenfor boenheten(e) og som tilhører denne, slik som for eksempel boder
Innglasset balkong mv (BRA-b)	Arealet av innglasset balkong, veranda eller altan når denne er tilknyttet boenheten(e)
Terrasse- og balkongareal (TBA)	Arealet av terrasser, åpne balkonger og åpen altan tilknyttet boenheten(e)

Gulvareal (GUA)  
Er sum av BRA (bruksareal) og ALH (areal med lav takhøyde).

Areal med lav takhøyde (ALH) er ikke måleverdig areal, som skyldes skråtak og lav himlingshøyde.

GUA kan opplyses i markedsføring der det er aktuelt for den konkrete boligen og kun sammen med BRA-i, for eksempel der gulvflaten har en verdi og har funksjon ved møblering og bruk av rommene. Ikke innredet areal som kaldloft, måles og oppgis normalt ikke.

## Arealet kan ikke alltid fastsettes nøyaktig

Areal kan være komplisert eller umulig å måle opp nøyaktig fordi det er vanskelig å fastslå tykkelsen på innervegger, skjevheter i og utforming av bygningskonstruksjoner som karnapp, buer og vinkler som ikke er rette, åpne rom over flere etasjer og så videre.

Eiendommens markedsverdi kan ikke baseres på en matematisk beregning basert på antall kvadratmeter opplyst i rapporten. Opplysninger om areal kan altså ikke alene benyttes for å beregne eiendommens verdi.

## Den bygningsfaglige kan avdekke eventuelle bruksendringer og avvik i branncelleinndeling

Den bygningsfaglige ser på byggetegninger hvis de er tilgjengelige og dette er en del av oppdraget, og vurderer bruken av boligen opp mot tegningene. Hvis den bygningsfaglige avdekker at en bolig ikke ser ut til å være delt opp i brannceller etter kravene i byggeteknisk forskrift på befaringstidspunktet, skal det opplyses om dette.

Reglene om bruksendring og brannceller kan være kompliserte. Søk videre faglige råd om rapporten ikke gir deg svar. Den bygningsfaglige kan ikke vurdere og svare på alle spørsmål, og kan heller ikke vite om kommunen kan gi unntak for kravene som gjelder. [Vil du vite mer?](#)

## Om brannceller

En branncelle er hele eller avgrensede deler av en bygning hvor en brann fritt kan utvikle seg uten at den kan spre seg til andre bygninger eller andre deler av bygningen i løpet av en fastsatt tid.

## Om bruksendring

Bruksendring er å endre bruken av et rom fra en tillatt bruk til en annen. Dette kan kreve søknad og tillatelse, for eksempel hvis du endrer et rom fra bod til soverom eller arbeidsrom, eller hvis du endrer en bolig til to separate boliger.

Rom for varig opphold har krav til takhøyde, romstørrelse, rømningsvei og lysforhold som må være oppfylt. Du kan søke kommunen om unntak for kravene, men kan ikke regne med å få unntak for krav som går på helse og sikkerhet, for eksempel krav til rømningsvei.

Bruksendring som krever godkjenning, og som ikke er søkt bruksendret, er ulovlig. Kommunen kan etter plan- og bygningsloven kapittel 32 forfølge overtredelser. Kommunen kan pålegge deg å avslutte den ulovlige bruken, eventuelt å rette eller tilbakeføre rommet til godkjent bruk.

# Arealer

## Andelsleilighet

Etasje	Bruksareal BRA m <sup>2</sup>			SUM	Terrasse- og balkongareal (TBA)
	Internt bruksareal (BRA-i)	Eksternt bruksareal (BRA-e)	Innglasset balkong (BRA-b)		
3. etasje	24			24	
Kjeller					
<b>SUM</b>	<b>24</b>				
<b>SUM BRA</b>	<b>24</b>				

## Romfordeling

Etasje	Internt bruksareal (BRA-i)	Eksternt bruksareal (BRA-e)	Innglasset balkong (BRA-b)
3. etasje	Entré, bad, soverom, og kjøkken/stue		
Kjeller		Bod	

## Kommentar

Fellesareal:

- En kjellerbod har lav himlingshøyde som begrenser måleverdige arealer etter reglene i NS 3940. "Gulvflate" er målt til 3,1 m<sup>2</sup>.

Det gjøres særskilt oppmerksom på at eksternt bod som er medtatt som BRA-e og i totalt BRA ligger på fellesareal, men disponeres av denne leiligheten.

## Lovlighet

### Byggetegninger

Det foreligger godkjente og byggemeldte tegninger, som stemmer med dagens bruk

### Nyere håndverkstjenester

Er det ifølge eier utført håndverkstjenester på boligen siste 5 år?

Ja  Nei

# Befarings - og eiendomsopplysninger

## Befaring

Dato	Til stede	Rolle
10.6.2026	Marcus Bratland	Takstingeniør

## Matrikkeldata

Kommune	gnr.	bnr.	fnr.	snr.	Areal	Kilde	Eieforhold
301 OSLO	228	454		0	331 m <sup>2</sup>	BEREGNET AREAL (Ambita)	Eiet

### Adresse

Søndre gate 8, 0550 OSLO

### Hjemmelshaver

BORETTSLAGET GRÜNER PARK. Org.nr.  
990712468

## Andelsobjekt

Boligselskap	Org.nr.	Leil. nr.	Forretningsfører	Eier av adkomstdokumenter
/BORETTSLAGET GRÜNER PARK	990712468		OBOS EIENDOMSFORVALTNIN G AS	Sofie Pettersen Gåsvik

## Innskudd, pålydende mm

Andelsnummer	Andel fellesformue	Andel fellesgjeld
18	21 931    31.12.2025	725 664    31.12.2025

### Kommentar

Ligningsposter pr. 31.12.2025 (med forbehold om endringer).

## Forsikring

Selskap	Avtalenr	Type	Forsikringssum	Årlig premie
Gjensidige Forsikring Asa	90275850			

### Kommentar

Det forutsettes at boligen er fullverdi forsikret.

## Kilder og vedlegg

### Dokumenter

Beskrivelse	Dato	Kommentar	Status	Sider	Vedlagt
Egenerklæring			Gjennomgått		Nei
Megleropplysninger			Gjennomgått		Nei
Tegninger			Gjennomgått		Nei

## Revisjoner

Versjon	Ny versjon	Kommentar
1	16.06.2026	
2	16.06.2026	

For gyldighet på rapporten se forside

# Forutsetninger

## Tilstandsrapportens avgrensninger

### STRUKTUR OG REFERANSENIVÅ

• Rapporten baserer seg på krav i forskrift til avhendingslova (tryggere bolighandel). Rapportens struktur, metode og begrepsbruk følger i hovedsak Norsk Standard NS 3600:2018 (teknisk tilstandsanalyse ved omsetning av bolig), samt Takstbransjens retningslinjer for arealmåling når det gjelder fordeling mellom P-areal og S-areal.

• Bygningssakkyndig er ikke ansvarlig for tilbakeholdt eller uriktig informasjon, som har betydning for tilstandsvurderingen. Rapporten beskriver avvik, det vil si en tilstand som er dårligere enn referansenivået. Rapporten vil normalt ikke fremheve positive sider ved boligen ut over det som fremgår av tilstandsgradene.

• For anbefalte tiltak ved TG2 og TG3 må du vurdere om tiltakene er nødvendige og lønnsomme. Hva det vil koste å utbedre rom eller bygningsdeler vil avhenge av registrerte avvik og tiltak som kommer frem i rapporten. Anslaget er gitt på generelt grunnlag basert på prisintervaller. Anslaget må ikke forveksles med en konkret vurdering og tilbud fra en entreprenør eller håndverker. Utbedringskostnadene vil også avhenge av personlige preferanser og markedspris på materialer og tjenesteyter.

• Vurdering mot byggeregler  
Den bygningssakkyndige vil vurdere boligen mot hvordan det var vanlig å bygge og regler som gjaldt på søknadstidspunktet. Noen rom og bygningsdeler slik som bad og vaskerom, og forhold som gjelder sikkerhet mot brann, rekkverk og trapper osv., vil den bygningssakkyndige vurdere mot dagens regelverk. Etter dagens regelverk vil disse kunne få en tilstandsgrad 2 eller 3 uten at det nødvendigvis er krav om at avviket må utbedres.

### PRESISERINGER

Tilstandsrapporten gjelder hovedbygget. Tilleggsbygninger, som for eksempel garasje, gis kun en enkel beskrivelse.

Avvik er vurdert ut fra tekniske forskrifter på godkjenningstidspunktet for bygget. Noen bygningsdeler er vurdert etter gjeldende teknisk forskrift på befaringstidspunktet. Dette gjelder blant annet:

i. våtrom (bad, vaskerom) og andre fuktutsatte rom

ii. forhold knyttet til brann, rømming, sikkerhet, for eksempel rekkverkhøyder/åpninger, ulovlige bruksendringer, brannceller osv.

• For skjulte konstruksjoner, som vann og avløp uten dokumentasjon, er kvalitet og alder vurdert.

• Fastmonterte installasjoner, for eksempel innfelt belysning og høyttalere, skal ikke demonteres for å sjekke dampsperran bak. Dette er av hensyn til bygningssakkyndiges kompetanse og risikoen for skade.

• Kontroll av fukt i konstruksjonen ved hulltaking i bad og vaskerom (våtrom), rom under terreng (kjelleretasje, underetasje og sokkeetasje) eller andre bygningsdeler, skal skje etter eiers aksept. Hulltaking av våtrom og rom under terreng kan i visse tilfeller unnlates (ref. forskrift til avhendingslova).

• Kontroll av romfunksjoner for P-ROM blir bare utført når det ikke

foreligger godkjente og byggemeldte tegninger, eller når tegninger ikke stemmer med dagens bruk.

• Bygningssakkyndig gir en forenklet vurdering av branntekniske forhold og elektriske installasjoner i boligen hvis det er mer enn fem år siden siste el-tilsyn. Ved behov for grundigere undersøkelser, kan bygningssakkyndig anbefale boligkjøper ta kontakt med offentlige myndigheter eller en kvalifisert elektrofaglig fagperson.

### TILLEGGSUNDERSØKELSER

Etter avtale med eier kan tilstandsanalysen utvides til også å omfatte tilleggsundersøkelser utover minimumskravet i forskriften.

### BEFARINGEN

Rapporten gir en vurdering av byggverk og bygningsdeler som bygningssakkyndig har observert, og som fremkommer av forskrift til avhendingslova. Rapporten er likevel ingen garanti for at det ikke kan finnes skjulte feil, skader og mangler. NS 3600:2018 (teknisk tilstandsanalyse ved omsetning av bolig) har undersøkelsesnivå 1 til 3, hvor nivå 1 er det laveste og basert på visuell observasjon. Rapporten er basert på undersøkelsesnivå 1, med noen få unntak: våtrom og rom under terreng.

I praksis betyr dette at:

• befaringen skal begrenses til kun visuelle observasjoner på tilgjengelige flater uten fysiske inngrep (f.eks. riving).

• flater som er skjult av snø eller på annen måte ikke er tilgjengelige eller skjult, blir ikke kontrollert.

• det blir ikke utført funksjonspøving av bygningsdeler, som isolasjon, piper, ventilasjon, elektrisk anlegg, osv.

• det gis ikke en vurdering av boligens tilbehør, hvite- og brunevarer og annet inventar. Dette gjelder også integrert tilbehør.

• inspisering av yttertak er basert på det som er synlig, normalt på innsiden fra loftet og utvendig fra stige/bakkenivå. I en del situasjoner er det ikke sikkerhetsmessig forsvarlig å undersøke taket fra utsiden, og da vil vurderingen være basert på alder og materialer.)

• stikkprøvetakninger er tilfeldig valgt og kan innebære kontroll under overflaten med spiss redskap eller lignende.

### UTTRYKK OG DEFINISJONER

• Referansenivå: kravet til bygningsdelen eller rommet på byggetidspunktet.

• Tilstand: byggverkets eller bygningsdelens tekniske, funksjonelle eller estetiske status på et gitt tidspunkt.

• Symptom: forhold som gir indikasjon på hvilken tilstand et byggverk eller en bygningsdel befinner seg i. Benyttes ved beskrivelse av avvik og alder.

• Skadegjører: i hovedsak råte, sopp og skadedyr.

• Fuktsøk: overflatesøk med egnet søkeutstyr som fuktindikator eller visuelle observasjoner.

# Forutsetninger

- Fuktmåling: måling av fuktinnhold i materiale eller i bakenforliggende konstruksjon ved bruk av egnet måleutstyr, blant annet hammerелеktrode og pigger.
- Hulltaking: boring av hull for inspeksjon og fuktmåling i risikoutsatte konstruksjoner, primært i tilstøtende vegger til bad, utforede kjellervegger og eventuelt i oppforede kjellergulv.
- Normal slitasjegrad: forventet slitasje av materiale i overflaten som er basert på enkle visuelle observasjoner. Kan vurderes sammen med bygningsdelens alder.
- Forventet gjenværende brukstid: anslått tid et byggverk eller en del av et byggverk vil kunne tjene sitt formål (NS 3600:2018, termer og definisjoner punkt 3.9).

## AREALBEREGNING FOR BOENHETER

- Areal fastsettes etter Forskrift til avhendingsloven og Norsk Standard 3940 Areal- og volum-beregninger av bygninger fra 2023.
- Areal oppgis i hele kvadratmeter i rapporten, og gjelder for det tidspunkt oppmålingen fant sted.
- Bruksareal (BRA) er det måleverdige arealet som er innenfor omsluttete vegger målt i gulvhøyde (bruttoareal minus arealet som opptas av yttervegger). I tillegg til gulvhøyde gjelder regler om fri bredde for at arealet skal være måleverdig, med betydning for BRA av for eksempel loft med skråtak. BRA består av internt bruksareal (BRA-i), eksternt bruksareal (BRA-e) og innglasset balkong mv (BRA-b). Terrasse- og balkongareal (TBA) opplyses der tilstandsrapporten skal benyttes i boligomsetningen og der det er aktuelt. I tillegg kan gulvareal (GUA) og areal med lav takhøyde (ALH) opplyses sammen med BRA der det er aktuelt og en del av oppdraget. Rom skal ha atkomst og gangbart gulv for å kunne regnes som BRA/måleverdig areal.
- Arealet måles og oppgis dersom arealet oppfyller krav til måleverdighet, slik som at arealet må ha minst en bredde på 0,6m og minst en høyde på 1,9 m osv. Et rom kan være i strid med teknisk forskrift og mangle godkjenning hos kommunen for den aktuelle bruken, uten at dette får betydning for om arealet måles og oppgis i tilstandsrapporten. Når arealet måles tas det ikke hensyn til om arealet er lovlig oppført eller om bruken er lovlig, bruksendringer, lysforhold eller andre sikkerhetsmangler.
- Eiendommens markedsverdi kan ikke baseres på en rent matematisk beregning i forhold til antall kvadratmeter opplyst i rapporten. Opplysninger om areal kan altså ikke alene benyttes for beregning av eiendommens verdi.
- Rom som ligger utenfor boenheten, men som eier har påvist og/eller opplyst at tilhører boenheten, er oppmålt og inkludert i BRA-e. Det er ikke fremvist dokumentasjon på at rommet tilhører boenheten, med mindre dette er angitt særskilt. Rom utenfor boenheten kan omdisponeres av borettslaget/sameiet og dette kan påvirke boligens BRA. Vær oppmerksom på at NS 3940:2023 og eierseksjonsloven har ulik definisjon av fellesareal. Ved arealmåling gjelder NS 3940:2023 som definerer fellesareal slik: "Delen av bygning som brukes av to eller flere bruksenheter eller til bygningens forvaltning, drift eller vedlikehold.
- Se øvrig informasjon om areal i rapporten, Norsk Standard 3940 (2012 og 2023) og veiledningen til disse.

Verdi, takstingeniøren og takstforetaket behandler personopplysninger som takstingeniøren trenger for å kunne utarbeide rapporten. Personvernerklæring med informasjon om bruk av personopplysninger og dine rettigheter finner du her [Personvernerklæring - iVerdi](#)

Rapporten begrenser seg til leiligheten, og det som normalt vil omfattes av eiers selvstendige vedlikeholdsansvar som andelseier. Normalt utgjør dette alt innenfor leilighetens/andelens vegger.

Tilstandsrapporten tar derfor ikke for seg bygningens fellesdeler som for eksempel tak, yttervegger, grunnmur, drenering, og felles tekniske installasjoner. Balkonger/terrasser og vindu vurderes dersom takstmannen finner det relevant for leiligheten.

Det anbefales på generelt grunnlag å sette seg inn i borettslagets vedtekter vedr. ansvarsfordeling av vedlikeholdsplikter.

# Egenerklæring

Søndre gate 8, 0550 OSLO

05 Jun 2026

## Informasjon om eiendommen

---

Adresse	Postadresse	Enhetsnummer
Søndre gate 8	Søndre gate 8	

## Opplysninger om selger og salgsobjekt

---

Driver du med omsetning eller utvikling av eiendom?

Ja  Nei

Når kjøpte du boligen?

Ikke relevant for denne boligen.

Har du selv bodd i boligen?

Ja  Nei

Når og hvor lenge har eieren bodd i boligen? Hvis det er lengre perioder eieren ikke har bodd i boligen er det fint om du oppgir dette. Her kan du også oppgi annen relevant informasjon om eierskapet.

1 år og 9 mnd

Har du kjennskap til feil /t eller mangler ved borettslagets/sameiets fellesområder, som for eksempel garasje, ønsker vi at du oppgir dette når du svarer på spørsmålene i egenerklæringen.

Informasjon om eksisterende husforsikring

Gjensidige Forsikring ASA-49

## Informasjon om selger

---

Selger

Gåsvik, Sofie Pettersen

## Forbehold

---

Selger tar spesifikt forbehold om feil og mangler som er beskrevet i egenerklæringsskjemaet.

Boligkjøper anses å kjenne til forholdene som er omtalt i dette egenerklæringsskjemaet. Disse forholdene kan ikke gjøres gjeldende som feil eller mangler senere.

Boligkjøper oppfordres til å selv undersøke eiendommen grundig.



## Våtrom

---

1 Har det vært feil på bad, vaskerom eller toalettrom?

Ja  Nei, ikke som jeg kjenner til

2 Er det utført arbeid på bad, vaskerom eller toalettrom?

Ja  Nei, ikke som jeg kjenner til

## Tak, yttervegg og fasade

---

3 Har det lekket vann utenfra og inn, eller er det sett andre tegn til fukt?

Ja  Nei, ikke som jeg kjenner til

4 I din leilighet, er det utført arbeid på tak, yttervegg, vindu eller annen fasade?

Ja  Nei, ikke som jeg kjenner til

## Kjeller

---

5 Har sameiet eller borettslaget hatt problemer med fukt, vann eller oversvømmelse i kjeller eller underetasje?

Ja  Nei, ikke som jeg kjenner til

6 Har leiligheten kjeller, underetasje eller andre rom under bakken?

Ja  Nei

7 Er det observert vann eller fukt i kjeller, krypkjeller eller underetasje?

Ja  Nei, ikke som jeg kjenner til

8 Er det utført arbeid med drenering?

Ja  Nei, ikke som jeg kjenner til

## Elektrisitet

---

9 Har det vært feil på det elektriske anlegget?

Ja  Nei, ikke som jeg kjenner til

10 Er det utført arbeid på det elektriske anlegget?

Ja  Nei, ikke som jeg kjenner til



## Rør

---

- 11 Har eiendommen privat vannforsyning (ikke tilknyttet det offentlige vannettet), septik, pumpekum, brønn, avløpskvern eller liknende?  
 Ja  Nei, ikke som jeg kjenner til
- 12 Har det vært feil på utvendige eller innvendige avløpsrør eller vannrør?  
 Ja  Nei, ikke som jeg kjenner til
- 13 Er det utført arbeid på utvendige eller innvendige avløpsrør eller vannrør?  
 Ja  Nei, ikke som jeg kjenner til

## Ventilasjon og oppvarming

---

- 14 Er det eller har det vært nedgravd oljetank på eiendommen?  
 Ja  Nei, ikke som jeg kjenner til
- 15 Har det vært feil på varmeanlegg eller ventilasjonsanlegg?  
 Ja  Nei, ikke som jeg kjenner til
- 16 Er det utført arbeid på varmeanlegg eller ventilasjonsanlegg?  
 Ja  Nei, ikke som jeg kjenner til

## Skjevheter og sprekker

---

- 17 Er det tegn på setningsskader eller sprekker i for eksempel grunnmur eller fliser?  
 Ja  Nei, ikke som jeg kjenner til
- 18 Har det vært feil eller gjort endringer på ildsted eller pipe?  
 Ja  Nei, ikke som jeg kjenner til

## Sopp og skadedyr

---

- 19 Har det vært skadedyr i leiligheten?  
 Ja  Nei, ikke som jeg kjenner til
- 20 Har det vært skadedyr i fellesområdene til sameiet eller borettslaget?  
 Ja  Nei, ikke som jeg kjenner til
- 21 Har det vært mugg, sopp eller råte i boligen eller andre bygninger på eiendommen?



Ja  Nei, ikke som jeg kjenner til

22 Har det vært mugg, sopp eller råte i sameiet eller borettslaget?

Ja  Nei, ikke som jeg kjenner til

## Planer og godkjenninger

---

23 Mangler leiligheten brukstillatelse eller ferdigattest?

Ja  Nei, ikke som jeg kjenner til

24 Har du bygd på eller gjort om kjeller, loft eller annet til boligrom?

Ja  Nei

25 Selges eiendommen med utleiedel som leilighet, hybel eller lignende?

Ja  Nei

27 Er det utført radonmåling?

Ja  Nei, ikke som jeg kjenner til

28 Er det andre forhold av betydning eller sjenanse for eiendommen eller nærområdet?

Ja  Nei, ikke som jeg kjenner til

29 Foreligger det planer eller bestemmelser som kan medføre endringer av felleskostnader eller fellesgjeld?

Ja  Nei, ikke som jeg kjenner til

30 Er sameiet eller borettslaget er involvert i konflikter av noe slag?

Ja  Nei, ikke som jeg kjenner til

## Andre opplysninger

---

31 Har ufaglærte utført arbeid som normalt bør utføres av faglærte? Du trenger ikke gjenta noe du allerede har nevnt.

Ja  Nei, ikke som jeg kjenner til

32 Har du andre opplysninger om boligen eller eiendommen utover det du har svart?

Ja  Nei, ikke som jeg kjenner til

Skriv opplysningene her:

Mindre vannlekkasje på kjøkken. Alt er ordnet av faglært i Kahp Entreprenør

## Boligselgerforsikring

---



### **Boligen selges med boligselgerforsikring**

En boligselgerforsikring gir trygghet for selger og kjøper, og kan dekke feil og mangler som enten ikke er opplyst om eller det ikke var kjennskap til da salget ble gjennomført.

Forsikringen er tegnet i Gjensidige Forsikring ASA

**Forsikringsnummer 47232033**

# Egenerklærings skjema

Name

**Sofie Pettersen Gåsvik**

Date

**2026-06-05**

Identification



**Sofie Pettersen Gåsvik**



This document contains electronic signatures using EU-compliant PAdES - PDF  
Advanced Electronic Signatures (Regulation (EU) No 910/2014 (eIDAS))

## Egenerklærings skjema

---

Signed by:

Sofie Pettersen Gåsvik

05/06-2026  
14:00:49

BankID OIDC  
High

TINHOLT EIENDOMSMEGLING BYGDØY ALLÉ AS  
v/Anders Rønvik Pettersen  
Bygdøy allé 60A, 0265 OSLO  
E-post: anders@tinholt.no

Deres ref.: 201260281 . Vår ref.: 7509-1-18

Dato: 08.06.2026

## Megleropplysninger

Boligselskap: BORETTSLAGET GRÜNER PARK  
Organisasjonsnr: 990712468  
Andelseier: Gåsvik, Sofie Pettersen  
Medeier:  
Leilighetsnummer: 18  
Adresse: Søndre Gate 8, 0550 OSLO  
Andelsnummer: 18  
Gnr. 228  
Bnr. 454  
Borettsinnskudd: Kr. 0,00 ,–

## Opplysninger om boligselskapet:

- Forkjøpsrett: Nei
- Tilknyttet Borettslag: Nei
- Styregodkjenning: Ja
- Forsikret hos: Gjensidige Forsikring Asa- polisnummer 90275850.
- Mulighet for individuell nedbetaling på hele eller deler av fellesgjeld (IN-lån): Ja  
Selskapet har avtale om IN ordning. Ønsker kjøper å nedbetale hele eller deler av sin andel fellesgjeld, så bes denne ta kontakt med selskapets rådgiver for informasjon. For selskap med IN-ordning gjør vi oppmerksom på at kapitalkostnader (renter/avdrag) vil være spesifisert på fakturaen for felleskostnader. Kapitalkostnader endres ved renteendring og endringen kommer da som tillegg evt fratrukk på fakturaen påfølgende måneder. Ved salg vil eventuelle krav som skyldes regulering av kapitalkostnader for tidligere periode, følge selger. Det kan derfor påløpe restanse/krav for selger, selv om felleskostnadene betales ut overtagelsesmåneden.
- Sikringsordning: Borettslaget har en avtale med OBOS Factoring om garantert betaling av felleskostnader. OBOS Factoring garanterer for overførsel til borettslaget hver måned og overtar deretter alt ansvar og risiko for eventuell manglende innbetaling av felleskostnader. Avtale om sikring av felleskostnader varer til den blir sagt opp av en av partene. Oppsigelsestiden er seks - 6 - måneder regnet fra oppsigelsesdato.
- Selskapets vedtekter kan inneholde bestemmelser om styregodkjenning ved overdragelse og/eller bruksoverlating, samt eventuelt andre bestemmelser/begrensninger av betydning. Se også selskapets husordensregler for eventuelle bestemmelser om husdyrhold og lignende.
- Månedlige felleskostnader som ikke er spesifiserte, dekker boligselskapets driftskostnader. For ytterligere spesifisering, vennligst se regnskapet i årsrapporten.
- Påkostninger/utbedringer i boligselskapet: Se årsrapporten.
- Vi gjør oppmerksom på at innkallingen kan gjelde for et møte som ikke er avholdt. Protokoll må eventuelt etterbestilles. Vi tar forbehold om at regnskapet blir godkjent av årsmøte.

Gateparkering. Opprinnelig innskudd fremkommer i stiftelsesdokument av 2006, de avviker fra regnskapstallene. Forretningsfører er ikke kjent med endringer som har ført til avviket. Brl. har felles Facebook gruppe som ""hjemmesideløsning"". Eiendommen har 2 bnr. Gnr 228, bnr 453, Oslo - oppdelt i 2. seksjoner hvorav borettslaget er snr 2. Søndre gate 6, 0550 Oslo med andelsnr 1 - 10. Gnr 228, bnr 454, Oslo - oppdelt i 2 seksjoner hvorav borettslaget er snr 2, Søndre gate 8, 0550 Oslo med andelsnr 11 - 20. Selskapets har ikke husordensregler. Boligselskapet har avtale om individuell nedbetaling av fellesgjeld (IN-lån). Vi gjør oppmerksom på at regulering av renten for IN-lån gjøres etterskuddsvis hvert kvartal. For selger kan dette medføre at det kan oppstå en restanse (evt. tilgodebeløp ved rentenedgang), selv om felleskostnadene betales ut overtagelsesmåneden. Det er viktig at megler kontakter forretningsfører før oppgjør finner sted for å få opplyst om det er påløpt slik restanse (evt tilgodebeløp). Selger bør gjøres oppmerksom på at en eventuell restanse blir etterfakturert.

## Selskapets totale lån og vilkår:

**Bank:** OBOS Boligkreditt AS  
Lånenr.: 98207838128  
Lånetype: Annuitetslån  
Rentesats: 5,19%

Restsaldo	10 588 715,73
Innfrielsesdato:	30.08.2047
Type rente:	Flytende rente
Terminer i året:	12
IN-avtale:	Ja

Vi gjør oppmerksom på at vi kan ha mottatt varsel om renteendring eller nye lån som ikke er iverksatt pr dags dato.

#### Økonomiske opplysninger om leiligheten:

Totale felleskostnader pr. Månedlig intervall: 6 850,45,-

Herav:

	Pr. dags dato	Evt. fremtidig endring:
Lån nr: 9820783812; IN lån 1 - Akonto renter	3 105,22	
Lån nr: 9820783812; IN lån 1 - Akonto avdrag	1 548,23	
Felleskostnader	1 883,00	
Kabel-tv	314,00	

Ved oppgjør bes megler ta kontakt med OBOS Innbetalingservice per tlf. 22 86 56 25 eller e-post [restanseforesporsel@obos.no](mailto:restanseforesporsel@obos.no) for å få oppgitt eventuelle utestående felleskostnader/andre heftelser iht. boligselskapets legalpant. Selger er ansvarlig for felleskostnadene i overtakelsesmåneden, med mindre overtakelsen skjer den 1. i måneden. Vi forutsetter at kjøper og selger gjør opp seg imellom for oppgjørsmåneden.

#### Ligningsposter pr. 31.12.2025 (med forbehold om endringer):

Ligningsverdi fås på ligningskontoret

Innberetningspliktige inntekter:	1 067,-
Fradragsberettigede kostnader:	40 874,-
Annen formue:	21 931,-
Gjeld:	725 664,-

#### Fellesgjeld, kapitalkostnader og eventuell avdragsfrihet:

<b>Bank:</b>	<b>OBOS Boligkreditt AS</b>
Lånenummer:	98207838128
Restsaldo:	716 477,76
Kapitalkostnader:	4 071,18
IN-avtale:	Ja

Sum andel fellesgjeld (kun lån) kr 716 477,76,-, pr. dags dato.

#### For boliger som har fellesgjeld knyttet til boligselskapets lån gjelder følgende forutsetninger:

##### Kapitalkostnader:

All låneinformasjon over er beregnet ut fra dagens kjente lånebetingelser. De månedlige kapitalkostnadene (renter og avdrag) viser hvor mye det koster å betjene lån for eieren av denne leiligheten. Eventuelt avvik mellom kapitalkostnader og lånekostnader under punktet "Økonomiske opplysninger om leiligheten", kan skyldes renteendringer, periodisering eller andre årsaker.

Enkelte lån kan ha avvikende antall terminer for nedbetaling enn 12 terminer i året. Henviser derfor til avsnittet for selskapets totale lån for å se antall terminer pr år pr lån.

I tilfelle avvik fra 12 terminer må kapitalkostnader oppgitt deles på korrekt antall måneder.

Hvis antall terminer på lånet er 2 så kan "Kapitalkostnader" på lånet deles på 6.

Hvis antall terminer på lånet er 4 så kan "Kapitalkostnader" på lånet deles på 3.

##### Avdragsfrihet og estimert endring i felleskostnader:

Ved avdragsfrihet vil det fremkomme informasjon om dette under "selskapets totale lån og vilkår". Vær oppmerksom på at selskapet vanligvis begynner å kreve inn et høyere beløp 1 til 6 måneder før den avdragsfrie perioden avsluttes, slik at man har midler til å betale avdraget ved forfall. Estimert endring i felleskostnader pr. md. etter avdragsfri periode forutsetter at avdrag og rentebetingelser pr. dato beholdes uendret. Se egen note i regnskapet for ytterligere informasjon og forutsetninger.

##### Kontaktinformasjon:

Ved ytterligere spørsmål angående fellesgjeld, bes megler vennligst ta kontakt med rådgiver Bendik Hoff Hjort pr. e-post: [bendik.hoff.hjort@obos.no](mailto:bendik.hoff.hjort@obos.no) eller telefon: 22 86 82 42.

**Annen informasjon:**

Opplysninger gitt i dette brev er basert på de opplysninger forretningsfører har på tidspunktet for avgivelsen. Selger og megler må kontrollere de tall som framgår av dette brev mot den informasjon han selv sitter inne med, særlig tidligere ligningsoppgaver. Dersom det oppdages avvik mellom oppgitte beløp i dette brevet og det som fremgår av andre dokumenter selger har, så må dette meldes skriftlig inn til forretningsfører i god tid før salget. Det må henvises til hvilke dokumenter det er avvik mellom. Forretningsfører aksepterer intet erstatningsansvar for feil i de gitte opplysninger med mindre det er utvist grov uaktsomhet.

**Melding fra megler ved salg:**

**NB!** Dette er et frittstående borettslag og forkjøpsrett for OBOS medlemmer gjelder ikke. Søknad om styregodkjenning av ny andelseier sendes til styret v/Kristoffer Haaø, e-post:[grunerpark@styrerommet.no](mailto:grunerpark@styrerommet.no)

Kjøper har ikke rett til å ta boligen i bruk før søknaden er godkjent, ref. Lov om brl § 4-5. Overtakelse bes lagt til etter at styregodkjenning foreligger.

Melding om salg sendes til OBOS Eiendomsforvaltning AS pr. e-post: [eierskifte@obos.no](mailto:eierskifte@obos.no). Meldingen må inneholde kjøpers navn, fødsels- og personnummer og overtakelsesdato. Vi ber også om å få oppgitt kjøpers e-postadresse og mobilnummer samt selgers nye adresse. Er det flere kjøpere må vi få tilsvarende informasjon pr. kjøper.

Alle meglerkontorer som har aktivert tjenesten Ambita Samhandling Forretningsfører, er pålagt å bruke den digitale løsningen fremfor å sende eierskiftemelding på e-post. Dette innebærer at alle henvendelser og forespørsler som gjelder salgsmeldinger eller forhåndsutlysninger, må sendes via den digitale løsningen.

Vi gjør oppmerksom på at all informasjon som sendes per e-post bør krypteres og sendes på en sikker måte.

**Elektronisk kommunikasjon:**

Styret/OBOS Eiendomsforvaltning vil kommunisere med eierne elektronisk (pt via Vibbo, e-post, SMS) med mindre eieren har reservert seg mot dette. Reservasjon skjer på Vibbo, der det under «min profil» vil være en knapp for reservasjon. Har du flere eieforhold og ønsker du å reservere deg, må du gjøre dette pr eieforhold.

Alternativt kan boligeier sende krav om reservasjon til [reservasjon.oef@obos.no](mailto:reservasjon.oef@obos.no)

**Priser og gebyrer p.t.:**

Eierskiftegebyr er kr 6.725,- inkl. mva. Faktura ettersendes når eierskiftet er registrert. Vennligst vent med betaling til denne er mottatt, da KID nummer må oppgis ved betaling. Vi gjør oppmerksom på at det kan påløpe ytterligere kostnader i forbindelse med eventuell overføring av garasje, parkering eller lignende forhold.

Vi ser fram til et hyggelig samarbeid.

Vennlig hilsen OBOS Eiendomsforvaltning AS

# Eierskiftetjenester 2026



Tjenester	Pris inkludert mva.
<b>Megleropplysninger i Ambita Infoland:</b>	
Meglerpakke 1 med energimerke	4 950 kr
Meglerpakke 1	4 375 kr
Meglerpakke 2	3 125 kr
Hastegebyr (tillegg til ordinært gebyr)	1 250 kr
<b>Enkeltprodukter i Ambita Infoland:</b>	
Pantattest Boligaksjeselskap	410 kr
Årsmelding/protokoll/vedtekter/husordensregler	550 kr
<b>Eierskifter:</b>	
Borettslag / Sameier	6 725 kr
Boligaksjeselskap m/transportgebyr	10 500 kr
Påfør/fjern medeier og overføring til slektning i BRL/sameier/boligAS	5 044 kr
Forkjøpsrettsgebyr der OBOS avklarer	8 406 kr
Forkjøpsrettsgebyr der styret avklarer	6 725 kr
<b>Administrasjon:</b>	
Parkeringsplass, uten dokumenter	850 kr
Parkeringsplass, inkl. dokumentbehandling	1 700kr
<b>Notering:</b>	
Noteringsgebyr Boligaksjeselskap	4 150 kr
<b>Andre tjenester:</b>	
Mortifikasjon (i tillegg til 0,8 R til byfogden) (Rettsgebyret er kr 1 345, og 0,8 R = kr 1 076)	6 250 kr + 1 076 kr



# Årsmøte 2026

## Innkalling

S.nr. 7509

BORETTSLAGET GRÜNER PARK

# Velkommen til årsmøte i BORETTSLAGET GRÜNER PARK

Innkallingen inneholder alle sakene som skal behandles på årsmøtet. Styret håper du leser gjennom og viser din interesse ved å delta på årsmøtet.

## Digital avstemning:

Avstemningen åpner 1. mai kl. 12:00 og lukker 4. mai kl. 12:00.

Du finner avstemningen på:

<https://vibbo.no/7509>

## Hvordan deltar du digitalt?

- Du får en link via SMS.
- Du kan også finne møtet ved å gå inn på [vibbo.no](https://vibbo.no)
- Du kan se gjennom sakene som skal behandles, komme med spørsmål og avgi din stemme.
- **Viktig:** Juridiske eiere (firmaer) som ønsker å delta i årsmøtet, må gjøre det gjennom en boligforvalter. Kontakt OBOS support i god tid for å få lagt til boligforvalteren.

## Hvem kan stemme på årsmøtet?

- Alle eiere har rett til å stemme på årsmøtet.
- En stemme avgis pr. eierandel.

## Hvordan stemme hvis du ikke kan delta digitalt?

Dersom du ikke kan delta digitalt, må du benytte analog stemmeseddel som er vedlagt i innkallingen. Dette må gjøres innen avstemningen lukkes.

## Saker til behandling

1. Valg av møteleder
2. Valg av protokollvitner
3. Godkjenning av møteinnkallingen
4. Årsrapport og årsregnskap 2025
5. Fastsettelse av honorarer
6. Endring av vedtektene ad. kortidsutleie
7. Beredskapslager
8. Valg av tillitsvalgte

Med vennlig hilsen,

Styret i BORETTSLAGET GRÜNER PARK

Sak 1

## Valg av møteleder

Krav til flertall:

Alminnelig (50%)

Møtelederen sørger for at møtet blir avviklet etter lovens regler og er ansvarlig for at det føres protokoll. Hvis ikke årsmøtet velger en møteleder eller den foreslåtte møtelederen ikke blir valgt, er det styrets leder som etter loven er møteleder.

Forslag til vedtak

Oddbjørn Vassli er valgt.

---

Sak 2

## Valg av protokollvitner

Krav til flertall:

Alminnelig (50%)

Valg av minst én eier til å signere protokollen.

Forslag til vedtak

Kine Nymo er valgt.

---

Sak 3

## Godkjenning av møteinnkallingen

Krav til flertall:

Alminnelig (50%)

Det ble foreslått å godkjenne den måten årsmøtet er innkalt på.

Forslag til vedtak

Møteinnkallingen godkjennes

---

Sak 4

## Årsrapport og årsregnskap 2025

Krav til flertall:

Alminnelig (50%)

Årsrapport

Styret har siste året hatt 5 møter og behandlet 33 saker. Det viktigste sakskomplekset har vært knyttet til HMS og brann. Det er gjennom året inngått avtaler for årlig kontroll av brannvern, sprinkler, brannvarsling og istapper/takras. Det er gjennomført 5-årskontroll for det elektriske anlegget og brannsikkerheten. Betydelige mangler og avvik er avdekket som styret jobber med å rette opp i. Kostnadene er samlet over en halv million kroner - noe som sier at ting må tas etter hvert. Styret prioriterer alt som har med brann å gjøre.

Videre har styret arbeidet med å reforhandle avtalen om bidrag til fellesutgiftene fra næringsarealene i bygget. En slik avtale kom på plass siste år noe som betyr et årlig tilskudd til felleskostnadene på 120 tusen kroner.

### Årsregnskapet

Årsregnskapet for 2025 viser et årsresultat på 379 tusen kroner Boligselskapets disponible midler per 31.12.25 utgjør 646 tusen kroner som er en økning på 98 tusen kroner gjennom året.

Selskapets langsiktige gjeld er i 2025 redusert med betalte avdrag på 281 tusen og utgjør ved årets slutt 12,234 mill. kroner.. Samlede betalte gjeldsrenter var i 2025 på 689 tusen kroner med en flytende lånerente på 5,19 % ved årsskiftet.

### Budsjett 2026

Styret har vedtatt et budsjett for 2026 som gir en positiv likviditetsutvikling på 44.000 kroner. I budsjettet inngår 10 % økning fra 1.1.2026 i de generelle felleskostnadene

### Revisorkommentar

Ifølge protokoll fra generalforsamling for 2025 ble det vedtatt styrehonorar med kr 60 000,-. Vi ser imidlertid at det er utbetalt kr 74 500,-. Vi må be om kopi av vedtaket hvor denne ekstrabevilgningen fremkommer. Hvis det ikke foreligger vedtak på denne ekstrautbetalingen, må vi be om at det blir tatt opp som egen sak på førstkommende årsmøte."

Det vises til egen sak om styrehonorar."

### Forslag til vedtak

Årsrapport og årsregnskap godkjennes. Årsresultatet på kr 379 .865 overføres til egenkapitalen.

---

### Sak 5

## Fastsettelse av honorarer

### Krav til flertall:

Alminnelig (50%)

Årlig godtgjørelse til styret har de siste årene vært 60.000 kroner. Fra årsmøtet 2024 til årsmøtet 2026 har borettslaget hatt ekstern styreleder rekruttert via OBOS/ Styring og ledelse. Årlig honorar for ekstern styreleder har vært 44.500 som betyr at samlet styregodtgjørelse for disse årene har vært 74.500 (44.500 + 30.000 til øvrige styremedlemmer)

### Forslag til vedtak

Styrets ordinære godtgjørelse fastsettes som tidligere til 60.000 kroner. Årsmøtet har ingen merknader til at årlig honorarramme er overskredet for årene 2024--2026 som følge av midlertidig ekstern styreleder

## Sak 6

### Endring av vedtektene ad. korttidsutleie

#### Krav til flertall:

Alminnelig (50%)

Gjennom endring i borettslagsloven fra 1. januar 2020, er det mulig å drive korttidsutleie i inntil 30 dager (f.eks. Airbnb) - uten styrets godkjenning. Denne nye muligheten for korttidsutleie er enda ikke tatt inn i vedtektene for Borettslaget Grüner Park. Her bør det også vurderes om styret skal kreve at utleierne informerer om sine utleieforhold - slik det er adgang til. Styret har inntrykk av at det er en betydelig Airbnb-virksomhet i gården.

#### Styrets innstilling

Det er nødvendig å ta reglene om rett til korttidsutleie inn i vedtektene. Styret vurderer det samtidig som nødvendig å kreve at andelseiere som driver korttidsutleie rapporterer til styret om utleieforholdet for å holde oversikt over utleieaktiviteten og forebygge at korttidsutleie kan utvikles som "hotellvirksomhet" for enkeltleiligheter. Med små og sentrale leiligheter i hovedstaden Oslo, er lagets leiligheter svært attraktive i dette markedet. Men borettslagets primære oppgave er å tilby bolig til folk som selv ønsker å bo i leilighetene sine.

#### Forslag til vedtak

Til vedtektenes pkt 3.2 tilføyes: Andelseier som bor i boligen selv, kan videre overlate bruken av hele boligen til andre i opptil 30 dager i løpet av året (korttidsutleie) uten styrets godkjenning. Utleier skal skriftlig informere om sin korttidsutleie, opplyse når utleieforholdet starter og slutter, og informere om hvem leietaker er,

---

## Sak 7

### Beredskapslager

#### Krav til flertall:

Alminnelig (50%)

Det er en aktuell problemstilling av hver husstand skal etablere eget beredskapslager. Dette er ikke like enkelt med små leiligheter. Noen borettslag har derfor laget fellesløsninger.

Generelt er anbefalingene at hver husstand skal ha:

- **Vann:** 20 liter per boenhet (drikke/matlagning), gjerne på kanner.
- **Mat:** Mat som ikke krever kjøling/tilberedning (hermetikk, knekkebrød, tørrvarer, kjeks).
- **Utstyr:** Radio (batteri/sveiv), lommelykt, telys/fyrstikker, soveposer/pledd, ved/gassovn.
- **Helse/Hygiene:** Førstehjelpsutstyr, faste medisiner, jodtabletter, våtservietter, dopapir.
- **Annet:** Kontanter, lader/powerbank, mat til kjæledyr.

#### Styrets innstilling

Styret foreslår at borettslaget oppretter felles beredskapslager i kjelleren avgrenset til vann og gassbasert utstyr for oppvarming av vann. Resten av anbefalt beredskapslager overlates til den enkelte husstand/beboer.

## Forslag til vedtak

Borettslaget Grüner Park etableres felles beredskapslager for beboerne begrenset til vann og gassbasert utstyr for oppvarming av vann. Beredskapslager utover dette overlates til den enkelte beboer.

---

Sak 8

## Valg av tillitsvalgte

En egen valgkomite jobber med å sette sammen et nytt styre. Innstillingen ettersendes - legges inn i etterkant. Hele styret er på valg. Etter vedtektene skal styret bestå av minst tre medlemmer og inntil 2 varamedlemmer

### Roller og kandidater

**Valg av 1 styreleder** Velges for 2 år

Følgende stiller til valg som styreleder:

- Kristoffer Haao

**Valg av 1 styremedlem** Velges for 2 år

Følgende stiller til valg som styremedlem:

- Kine Nymo

**Valg av 1 styremeldem** Velges for 1 år

Følgende stiller til valg som styremeldem:

- Oddbjørn Vassli

**Valg av 1 varamedlem** Velges for 1 år

Følgende stiller til valg som varamedlem:

- Lauritz Rødstøl
-

Til generalforsamlingen i BORETTSLAGET GRÜNER PARK

## Uavhengig revisors beretning

### Konklusjon

Vi har revidert årsregnskapet til BORETTSLAGET GRÜNER PARK.

Årsregnskapet består av:	Etter vår mening:
<ul style="list-style-type: none"><li>Balanse per 31. desember 2025</li><li>Resultatregnskap 2025</li><li>Noter til årsregnskapet, herunder et sammendrag av viktige regnskapsprinsipper.</li><li>Oppstilling over endring av disponible midler</li></ul>	<ul style="list-style-type: none"><li>Oppfyller årsregnskapet gjeldende lovkrav, og</li><li>Gir årsregnskapet et rettviseende bilde av borettslagets finansielle stilling per 31. desember 2025, og av dets resultater for regnskapsåret avsluttet per denne datoen i samsvar med regnskapslovens regler og god regnskapsskikk i Norge.</li></ul>

### Andre forhold

Budsjettallene som fremkommer i årsregnskapet er ikke revidert.

### Grunnlag for konklusjonen

Vi har gjennomført revisjonen i samsvar med International Standards on Auditing (ISA-ene). Våre oppgaver og plikter i henhold til disse standardene er beskrevet nedenfor under Revisors oppgaver og plikter ved revisjonen av årsregnskapet. Vi er uavhengige av borettslaget i samsvar med kravene i relevante lover og forskrifter i Norge og International Code of Ethics for Professional Accountants (inkludert internasjonale uavhengighetsstandarder) utstedt av International Ethics Standards Board for Accountants (IESBA-reglene), og vi har overholdt våre øvrige etiske forpliktelser i samsvar med disse kravene. Innhentet revisjonsbevis er etter vår vurdering tilstrekkelig og hensiktsmessig som grunnlag for vår konklusjon.

### Ledelsens ansvar for årsregnskapet

Styret og forretningsfører (ledelsen) er ansvarlig for å utarbeide årsregnskapet i samsvar med lov og forskrifter, herunder for at det gir et rettviseende bilde i samsvar med regnskapslovens regler og god regnskapsskikk i Norge. Ledelsen er også ansvarlig for slik intern kontroll som den finner nødvendig for å kunne utarbeide et årsregnskap som ikke inneholder vesentlig feilinformasjon, verken som følge av misligheter eller utilsiktede feil.

Ved utarbeidelsen av årsregnskapet må ledelsen ta standpunkt til borettslaget evne til fortsatt drift og opplyse om forhold av betydning for fortsatt drift. Forutsetningen om fortsatt drift skal legges til grunn for årsregnskapet så lenge det ikke er sannsynlig at virksomheten vil bli avvirket.

### Revisors oppgaver og plikter ved revisjonen av årsregnskapet

Vårt mål er å oppnå betryggende sikkerhet for at årsregnskapet som helhet ikke inneholder vesentlig feilinformasjon, verken som følge av misligheter eller utilsiktede feil, og å avgjøre en revisjonsberetning som inneholder vår konklusjon. Betryggende sikkerhet er en høy grad av sikkerhet, men ingen garanti for at en revisjon utført i samsvar med ISA-ene, alltid vil avdekke vesentlig feilinformasjon. Feilinformasjon kan oppstå som følge av misligheter eller utilsiktede feil. Feilinformasjon er å anse som vesentlig dersom den enkeltvis eller samlet med rimelighet kan forventes å påvirke de økonomiske beslutningene som brukerne foretar på grunnlag av årsregnskapet.

For videre beskrivelse av revisors oppgaver og plikter vises det til:

<https://revisorforeningen.no/revisjonsberetninger>

BDO AS  
Ole Jarle Haukvik  
statsautorisert revisor  
(elektronisk signert)

# PENNEO

Signaturene i dette dokumentet er juridisk bindende. Dokument signert med "Penneo™ - sikker digital signatur". De signerende parter sin identitet er registrert, og er listet nedenfor.

"Med min signatur bekrefter jeg alle datoer og innholdet i dette dokument."

## Ole Jarle Haukvik

### Partner

Serienummer: bankid.no no\_bankid:9578-5999-4-1791940

IP: 188.95.xxx.xxx

2026-05-14 12:56:48 UTC



QES

bankID



Dette dokumentet er signert digitalt via [Penneo.com](https://penneo.com). De signerte dataene er validert ved hjelp av den matematiske hashverdien av det originale dokumentet. All kryptografisk bevisføring er innebygd i denne PDF-en for fremtidig validering.

Dette dokumentet er forseglet med et kvalifisert elektronisk segl. For mer informasjon om Penneos kvalifiserte tillitstjenester, se <https://eutl.penneo.com>.

### Slik kan du bekrefte at dokumentet er originalt

Når du åpner dokumentet i Adobe Reader, kan du se at det er sertifisert av **Penneo A/S**. Dette beviser at innholdet i dokumentet ikke har blitt endret siden tidspunktet for signeringen. Bevis for de individuelle signatørens digitale signaturer er vedlagt dokumentet.

Du kan bekrefte de kryptografiske bevisene ved hjelp av Penneos validator, <https://penneo.com/validator>, eller andre valideringsverktøy for digitale signaturer.

**BORETTLAGET GRÜNER PARK**  
**ORG.NR. 990712468, KLIENTNR. 7509**

**INFORMASJON OM ÅRSREGNSKAPET**

Regnskapsloven stiller strenge krav til hvordan et regnskap skal føres og presenteres. I tillegg krever forskriften om årsregnskap og årsberetning i borettslag at man må gi mer informasjon. Dette innebærer blant annet at man må gi informasjon i form av noter, og utarbeide en oversikt over de disponible midlene i årsregnskapet. På de neste sidene presenteres borettslagets resultatregnskap, balanse og tilhørende noter.

Boligselskapets resultatregnskap gir imidlertid ikke en fullstendig oversikt over borettslagets disponible midler ved årsskiftet. I resultatregnskapet presenteres det en oversikt over borettslagets inntekter og kostnader. Det regnskapsmessige overskuddet tar ikke hensyn til en del viktige økonomiske forhold som påvirker borettslagets disponible midler. Dette gjelder for eksempel opptak og avdrag på lån, samt kjøp og salg av anleggsmidler. Borettslagets disponible midler er de økonomiske midlene som borettslaget har til rådighet, og de defineres som omløpsmidler fratrukket kortsiktig gjeld. Størrelsen på de disponible midlene kan blant annet benyttes til å vurdere om det er nødvendig å endre størrelsen på innkrevde felleskostnader som den enkelte beboer betaler, og om det er behov for å ta opp lån eller om det er mulighet til å betale ned ekstra på eksisterende gjeld.

**DISPONIBLE MIDLER**

	<b>Note</b>	<b>2025</b>	<b>2024</b>
<b>A. DISP. MIDLER PR. 01.01.</b>		<b>548 890</b>	<b>604 123</b>
<i>B. ENDRING I DISP. MIDLER:</i>			
Årets resultat (se res.regnskapet)		379 865	1 576 073
Fradrag for avdrag på langs. lån	16	-281 851	-322 079
Ekstraord. nedbet. IN-ordningen		0	-1 309 228
<b>B. ÅRETS ENDR. I DISP. MIDLER</b>		<b>98 014</b>	<b>-55 234</b>
<b>C. DISP. MIDLER PR. 31.12.</b>		<b>646 904</b>	<b>548 890</b>
<b>SPESIFIKASJON AV DISPONIBLE MIDLER:</b>			
Omløpsmidler		662 086	579 489
Kortsiktig gjeld		-15 182	-30 599
<b>C. DISP. MIDLER PR. 31.12.</b>		<b>646 904</b>	<b>548 890</b>

**BORETTSLAGET GRÜNER PARK**  
**ORG.NR. 990712468, KLIENTNR. 7509**

**RESULTATREGNSKAP**

	Note	Regnskap 2025	Regnskap 2024	Budsjett 2025	Budsjett 2026
<b>DRIFTSINNTEKTER:</b>					
Kapitalkostnader	2	970 979	0	0	963 000
Innkrevde felleskostnader	2	744 992	1 739 889	1 755 832	862 000
Andre inntekter	3	178 970	124 012	0	0
<b>SUM DRIFTSINNTEKTER</b>		<b>1 894 941</b>	<b>1 863 901</b>	<b>1 755 832</b>	<b>1 825 000</b>
<b>DRIFTSKOSTNADER:</b>					
Personalkostnader	4	-10 504	-11 280	-9 000	-11 280
Styrehonorar	5	-74 500	-80 000	-60 000	-80 000
Revisjonshonorar	6	-10 346	-5 489	-8 000	-8 240
Forretningsførerhonorar		-95 873	-91 493	-96 000	-100 320
Konsulenthonorar		-27 671	-22 938	-5 000	-5 000
Drift og vedlikehold	7	-148 189	-159 866	-165 000	-118 000
Forsikringer		-166 674	-153 719	-170 000	-189 200
Kommunale avgifter	8	-190 745	-174 478	-198 000	-207 690
Energi/fyring	9	-15 691	-23 888	-25 000	-25 000
TV-anlegg/bredbånd		-56 553	-37 586	-64 000	-72 000
Andre driftskostnader	10	-60 801	-112 094	-61 000	-61 000
<b>SUM DRIFTSKOSTNADER</b>		<b>-857 546</b>	<b>-872 830</b>	<b>-861 000</b>	<b>-877 730</b>
<b>DRIFTSRESULTAT FØR IN/ADM.AVT</b>		<b>1 037 395</b>	<b>991 070</b>	<b>894 832</b>	<b>947 270</b>
Innbetalt andel fellesgjeld		0	1 309 228	0	0
<b>DRIFTSRESULTAT</b>		<b>1 037 395</b>	<b>2 300 298</b>	<b>894 832</b>	<b>947 270</b>
<b>FINANSINNTEKTER/-KOSTNADER:</b>					
Finansinntekter	11	31 630	23 033	12 000	12 000
Finanskostnader	12	-689 159	-747 258	-722 000	-611 000
<b>RES. FINANSINNT./-KOSTNADER</b>		<b>-657 530</b>	<b>-724 225</b>	<b>-710 000</b>	<b>-599 000</b>
<b>ÅRSRESULTAT</b>		<b>379 865</b>	<b>1 576 073</b>	<b>184 832</b>	<b>348 270</b>
Overføringer:					
Til annen egenkapital:		379 865	1 576 073		

**BORETTLAGET GRÜNER PARK**  
**ORG.NR. 990712468, KLIENTNR. 7509**

**BALANSE**

	Note	2025	2024
<b>EIENDELER</b>			
<b>ANLEGGSMIDLER</b>			
Bygninger	13	28 290 150	28 290 150
Tomt		9 430 050	9 430 050
<b>SUM ANLEGGSMIDLER</b>		<b>37 720 200</b>	<b>37 720 200</b>
<b>OMLØPSMIDLER</b>			
Restanser felleskostnader/kundefordringer		8 708	0
Forskuddsbetalte kostnader		33 102	56 173
Andre kortsiktige fordringer	14	3 522	128 119
Driftskonto OBOS-banken		206 582	162 099
Skattetrekkskonto OBOS-banken		5 200	10 000
Sparekonto OBOS-banken		404 972	223 098
<b>SUM OMLØPSMIDLER</b>		<b>662 086</b>	<b>579 489</b>
<b>SUM EIENDELER</b>		<b>38 382 286</b>	<b>38 299 689</b>
<b>EGENKAPITAL OG GJELD</b>			
<b>EGENKAPITAL</b>			
Innskutt egenkapital 20 * 5000		100 000	100 000
Annen egenkapital	15	11 128 208	10 748 343
<b>SUM EGENKAPITAL</b>		<b>11 228 208</b>	<b>10 848 343</b>
<b>GJELD</b>			
<b>LANGSIKTIG GJELD</b>			
Pante- og gjeldsbrevlån	16	12 234 938	12 516 789
Borettsinnskudd	17	14 903 958	14 903 958
<b>SUM LANGSIKTIG GJELD</b>		<b>27 138 896</b>	<b>27 420 747</b>
<b>KORTSIKTIG GJELD</b>			
Leverandørgjeld		3 684	13 819
Skyldige offentlige avgifter	18	8 020	12 820
Påløpte renter		3 478	3 960
<b>SUM KORTSIKTIG GJELD</b>		<b>15 182</b>	<b>30 599</b>
<b>SUM EGENKAPITAL OG GJELD</b>		<b>38 382 286</b>	<b>38 299 689</b>
Pantstillelse	19	38 445 158	38 445 158
Garantiansvar		0	0

Oslo, 30.04.2026

Styret i Borettslaget Grüner Park

Oddbjørn Vassli

Kristoffer Haas

Helene Eidsvåg

## NOTE 1

### REGNSKAPSPRINSIPPER

Årsregnskapet er satt opp i samsvar med regnskapslovens bestemmelser, god regnskaps-skikk for små foretak og etter forskrift om årsregnskap og årsberetning i borettslag.

### INNTEKTER

Inntektene inntektsføres etter opptjeningsprinsippet.

### HOVEDREGEL FOR KLASSIFISERING OG VURDERING AV EIENDELER OG GJELD

Omløpsmidler og kortsiktig gjeld omfatter poster som forfaller til betaling innen ett år.

Øvrige poster er klassifisert som anleggsmidler/langsiktig gjeld. Omløpsmidler vurderes til anskaffelseskost. Kortsiktig gjeld balanseføres til nominelt beløp på etableringstidspunktet. Anleggsmidler vurderes til anskaffelseskost, men nedskrives til virkelig verdi dersom verdifallet ikke forventes å være forbigående. Langsiktig gjeld balanseføres til nominelt beløp på etableringstidspunktet.

Bygninger er ikke avskrevet da det er gjennomført vedlikehold som oppveier for verdi-forringelse. Tomter avskrives ikke.

Andre varige driftsmidler balanseføres og avskrives lineært over driftsmidlenes økonomiske levetid.

### FORDRINGER

Kundefordringer og andre fordringer er oppført i balansen til pålydende etter fradrag for avsetning til forventet tap. Avsetning til tap gjøres på grunnlag av individuelle vurderinger av de enkelte fordringene.

### SKATTETREKKS-KONTO

Selskapet har egen separat skattetrekkskonto i OBOS-banken. Innskuddet tilhører myndighetene og kan ikke disponeres fritt.

### INDIVIDUELL NEDBETALING AV FELLESGJELD

Borettslaget har etablert en ordning med mulighet for individuell nedbetaling av borettslagets fellesgjeld. Individuelle nedbetalinger fra andelseierne er behandlet etter egenkapitalløsningen. Egenkapitalløsningen innebærer at individuelle nedbetalinger fra

andelseierne side inntektføres i selskapet det året nedbetalingen finner sted, og føres via balansen som egenkapital. Individuelle nedbetalinger fra andelseierne går direkte videre til borettslagets långiver via en klientkonto, og påvirker ikke borettslagets likviditet.

Nedbetalingene gir de andelseiere som har nedbetalt, reduksjon i rente- og avdragsdelen av fremtidige felleskostnader.

Andelseierne som har nedbetalt ekstraordinært, har fått sikkerhet ved inntrederett i pantobligasjonen som borettslagets långiver har tinglyst på eiendommen. Borettslagets beregnede forpliktelse overfor andelseiere som har nedbetalt, fremgår som egenkapital fra IN, under noten for annen egenkapital.

## NOTE 2

### INNKREVDE FELLESKOSTNADER

Felleskostnader	608 892
Kabel-tv	33 600
Seksjonert lokale	102 500
Kapitalkostnader IN I	972 649
Reg.kapitalkostnader IN I	-1 670
Fratrekk kapitalkostnader	-970 979
<b>SUM INNKREVDE FELLESKOSTNADER</b>	<b>744 992</b>

**NOTE 3****ANDRE INNTEKTER**

Avregning 2022 Merkantil Holding AS, ny avtalt avregningssum	57 406
Avregning 2023 Merkantil Holding AS, ny avtalt avregningssum	36 152
Avregning 2024 Merkantil Holding AS, ny avtalt avregningssum	85 412
<b>SUM ANDRE INNTEKTER</b>	<b>178 970</b>

**NOTE 4****PERSONALKOSTNADER**

Arbeidsgiveravgift	-10 504
<b>SUM PERSONALKOSTNADER</b>	<b>-10 504</b>

Det har verken vært ansatte eller lønnsutbetalinger i selskapet gjennom året. Selskapet er derav ikke pliktig til å ha tjenstepensjonsordning etter lov om obligatorisk tjenstepensjon. Arbeidsgiveravgiften knytter seg til styrehonoraret.

**NOTE 5****STYREHONORAR**

Honorar til styret gjelder for perioden 2024/2025	-74 500
<b>SUM STYREHONORAR</b>	<b>-74 500</b>

**NOTE 6****REVISJONSHONORAR**

Revisjon	-10 346
<b>SUM REVISJONSHONORAR</b>	<b>-10 346</b>

**NOTE 7****DRIFT OG VEDLIKEHOLD**

Drift/vedlikehold bygninger	-25 878
Drift/vedlikehold elektro	-44 987
Drift/vedlikehold utvendig anlegg	-2 362
Drift/vedlikehold brannsikring	-73 885
Kostnader dugnader	-1 077
<b>SUM DRIFT OG VEDLIKEHOLD</b>	<b>-148 189</b>

Styret mener det gjennomførte vedlikeholdet er tilstrekkelig for å oppveie verdiforringelse av bygningene.

**NOTE 8****KOMMUNALE AVGIFTER**

Vann- og avløpsgebyr	-137 953
Renovasjonsgebyr	-52 792
<b>SUM KOMMUNALE AVGIFTER</b>	<b>-190 745</b>

**NOTE 9****ENERGI/FYRING**

Elektrisk energi	-15 691
<b>SUM ENERGI / FYRING</b>	<b>-15 691</b>

**NOTE 10****ANDRE DRIFTSKOSTNADER**

Container	-6 669
Diverse utstyr	-8 174
Renhold ved firmaer	-33 000
Andre driftskostnader	-10 886
Bank- og kortgebyr	-2 074
Øreavrunding	1
<b>SUM ANDRE DRIFTSKOSTNADER</b>	<b>-60 801</b>

**NOTE 11****FINANSINNTEKTER**

Kundeutbytte Gjensidige	15 369
Renter av driftskonto i OBOS-banken	679
Renter av sparekonto i OBOS-banken	6 874
Andre renteinntekter	8 708
<b>SUM FINANSINNTEKTER</b>	<b>31 630</b>

**NOTE 12****FINANSKOSTNADER**

Pantegjeldsrenter	-689 128
Renter på leverandørgjeld	-31
<b>SUM FINANSKOSTNADER</b>	<b>-689 159</b>

**NOTE 13****BYGNINGER**

Kostpris/bokført verdi	28 290 150
<b>SUM BYGNINGER</b>	<b>28 290 150</b>

Bygningene er ikke avskrevet. Styret har i stedet vurdert at tilstrekkelig vedlikehold er gjennomført, jf. noten om drift og vedlikehold.

**NOTE 14****ANDRE KORTSIKTIGE FORDRINGER**

Til gode av eierne	3 522
<b>SUM ANDRE KORTSIKTIGE FORDRINGER</b>	<b>3 522</b>

**NOTE: 15****ANNEN EGENKAPITAL**

Opptjent egenkapital	5 958 026
Egenkapital fra IN tidligere	6 992 901
Egenkapital fra IN 2025	0
Reduksjon EK fra IN	-1 822 719
<b>SUM ANNEN EGENKAPITAL</b>	<b>11 128 208</b>

Egenkapital fra IN er spesifisert for å vise at opparbeidelsen av deler av egenkapitalen skyldes at andelseiere ekstraordinært har nedbetalt på sin andel av fellesgjelden.

Linjen "Reduksjon EK fra IN" er beregnet ut fra at egenkapitalen fra IN skal reduseres i samme takt som pantelånet nedbetales.

**NOTE: 16****PANT-OG GJELDSBREV LÅN**

OBOS Boligkreditt AS

Lånet er et annuitetslån med flytende rente.

Rentesatsen pr. 31.12.24 var 5,19 %. Løpetiden er 32 år.

Opprinnelig 2007	-23 541 200
Nedbetalt tidligere, ordinære avdrag	4 031 510
Nedbetalt i år, ordinære avdrag	281 851
Nedbetalt tidligere, IN	6 992 901
Nedbetalt i år, IN	0
<b>SUM PANT- OG GJELDSBREV LÅN</b>	<b>-12 234 938</b>

For ytterligere informasjon om individuell nedbetaling av fellesgjeld, se note 1.

**NOTE 17****BORETTSINNSKUDD**

Borettsinnskudd	-14 903 958
<b>SUM BORETTSINNSKUDD</b>	<b>-14 903 958</b>

**NOTE 18****SKYLDIGE OFFENTLIGE AVGIFTER**

Forskuddstrekk	-5 200
Skyldig arbeidsgiveravgift	-2 820
<b>SUM SKYLDIGE OFFENTLIGE AVGIFTER</b>	<b>-8 020</b>

**NOTE 19****PANTSTILLELSE**

Av anleggets bokførte gjeld er følgende sikret ved pant:

Borettsinnskudd	14 903 958
Pantelån	12 234 938
Beregnete IN forpliktelser	5 170 182
<b>TOTALT</b>	<b>32 309 078</b>

Eiendommen som er stillet som sikkerhet hadde pr. 31.12.2025 følgende bokførte verdi:

Bygninger	28 290 150
Tomt	9 430 050
<b>TOTALT</b>	<b>37 720 200</b>

# REGISTRERINGSBLANKETT

## Deltagelse på digitalt årsmøte 2026

Det ordinære årsmøte blir avholdt digitalt på vibbo.no. Dette skjemaet er for deg som ikke har mulighet til å avgi stemme digitalt.

Årsmøtet åpnes 1.05.26 og er åpent for avstemning i 3 dager

Siste dato for avstemning er 4.05.26

Selskapsnummer: 7509 Selskapsnavn: BORETTSLAGET GRÜNER PARK

BRUK BLOKKBOKSTAVER

Leilighetsnummer: \_\_\_\_\_ Navn på eier(e): \_\_\_\_\_

Signatur: \_\_\_\_\_

### Avstemning

Du stemmer ved å krysse av i boksen til venstre for ønsket alternativ.

#### Sak 1 Valg av møteleder

Oddbjørn Vassli er valgt.

For

Mot

#### Sak 2 Valg av protokollvitner

Kine Nymo er valgt.

For

Mot

#### Sak 3 Godkjenning av møteinnkallingen

Møteinnkallingen godkjennes

For

Mot

#### Sak 4 Årsrapport og årsregnskap 2025

Årsrapport og årsregnskap godkjennes. Årsresultatet på kr 379 .865 overføres til egenkapitalen.

For

Mot

#### Sak 5 Fastsettelse av honorarer

Styrets ordinære godtgjørelse fastsettes som tidligere til 60.000 kroner. Årsmøtet har ingen merknader til at årlig honorarramme er overskredet for årene 2024--2026 som følge av midlertidig ekstern styreleder

For

Mot

#### Sak 6 Endring av vedtektene ad. kortidsutleie

Til vedtektenes pkt 3.2 tilføyes: Andelseier som bor i boligen selv, kan videre overlate bruken av hele boligen til andre i opptil 30 dager i løpet av året (korttidsutleie) uten styrets godkjenning. Utleier skal skriftlig informere om sin korttidsutleie, opplyse når utleieforholdet starter og slutter , og informere om hvem leietaker er,

For

Mot

#### Sak 7 Beredskapslager

Borettslaget Grüner Park etableres felles beredskapslager for beboerne begrenset til vann og gassbasert utstyr for oppvarming av vann. Beredskapslager utover dette overlates til den enkelte beboer.

For

Mot

**Sak 8 Valg av tillitsvalgte**

**Styreleder** (kun 1 skal velges)

Kristoffer Haaø

**Styremedlem** (kun 1 skal velges)

Kine Nymo

**Styremeldem** (kun 1 skal velges)

Oddbjørn Vassli

**Varamedlem** (kun 1 skal velges)

Lauritz Rødstøl



Standardveien 1  
Postboks 393 Alnabru  
0614 Oslo

Telefon: 22 86 55 00  
E-post: [oef@obos.no](mailto:oef@obos.no)  
[www.obos.no](http://www.obos.no)

**OBOS Follo**  
Haugenveien 13  
1423 Ski

**OBOS Østfold**  
Storgata 5  
1607 Fredrikstad

**OBOS Rogaland**  
Laberget 22  
4022 Stavanger

**OBOS Stor-Bergen**  
Inger Bang Lunds vei 4  
5059 Bergen

**OBOS Vestfold**  
Storgaten 20  
3126 Tønsberg

**OBOS Innlandet**  
Vangsvegen 143  
2321 Hamar

**OBOS Nordvest**  
Ystenesgata 6B  
6003 Ålesund

**OBOS Midt-Norge**  
Ranheimsvegen 9  
7044 Trondheim

# Protokoll til årsmøte 2026 for BORETTSLAGET GRÜNER PARK

Organisasjonsnummer: 990712468

Møtet ble gjennomført heldigitalt fra 1. mai kl. 12:00 til 4. mai kl. 12:00.

Antall stemmeberettigede som deltok: 13.

Følgende saker ble behandlet på årsmøtet:

## 1. Valg av møteleder

Møtelederen sørger for at møtet blir avviklet etter lovens regler og er ansvarlig for at det føres protokoll. Hvis ikke årsmøtet velger en møteleder eller den foreslåtte møtelederen ikke blir valgt, er det styrets leder som etter loven er møteleder.

Forslag til vedtak:

Oddbjørn Vassli er valgt.

✓ Forslaget ble vedtatt

Antall stemmer for vedtaket: 12

Antall stemmer mot vedtaket: 0

Antall blanke stemmer: 1

Flertallskrav: Alminnelig (50%)

## 2. Valg av protokollvitner

Valg av minst én eier til å signere protokollen.

Forslag til vedtak:

Kine Nymo er valgt.

✓ Forslaget ble vedtatt

Antall stemmer for vedtaket: 12

Antall stemmer mot vedtaket: 0

Antall blanke stemmer: 1

Flertallskrav: Alminnelig (50%)

## 3. Godkjenning av møteinnkallingen

Det ble foreslått å godkjenne den måten årsmøtet er innkalt på.

Forslag til vedtak:

Møteinnkallingen godkjennes

✓ Forslaget ble vedtatt

Antall stemmer for vedtaket: 12

Antall stemmer mot vedtaket: 0

Antall blanke stemmer: 1

Flertallskrav: Alminnelig (50%)

## 4. Årsrapport og årsregnskap 2025

## Årsrapport

Styret har siste året hatt 5 møter og behandlet 33 saker. Det viktigste sakskomplekset har vært knyttet til HMS og brann. Det er gjennom året inngått avtaler for årlig kontroll av brannvern, sprinkler, brannvarsling og istapper/takras. Det er gjennomført 5-årskontroll for det elektriske anlegget og brannsikkerheten. Betydelige mangler og avvik er avdekket som styret jobber med å rette opp i. Kostnadene er samlet over en halv million kroner - noe som sier at ting må tas etter hvert. Styret prioriterer alt som har med brann å gjøre.

Videre har styret arbeidet med å reforhandle avtalen om bidrag til fellesutgiftene fra næringsarealene i bygget. En slik avtale kom på plass siste år noe som betyr et årlig tilskudd til felleskostnadene på 120 tusen kroner.

## Årsregnskapet

Årsregnskapet for 2025 viser et årsresultat på 379 tusen kroner Boligselskapets disponible midler per 31.12.25 utgjør 646 tusen kroner som er en økning på 98 tusen kroner gjennom året.

Selskapets langsiktige gjeld er i 2025 redusert med betalte avdrag på 281 tusen og utgjør ved årets slutt 12,234 mill. kroner.. Samlede betalte gjeldsrenter var i 2025 på 689 tusen kroner med en flytende lånerente på 5,19 % ved årsskiftet.

## Budsjett 2026

Styret har vedtatt et budsjett for 2026 som gir en positiv likviditetsutvikling på 44.000 kroner. I budsjettet inngår 10 % økning fra 11.2026 i de generelle felleskostnadene

## Revisorkommentar

Ifølge protokoll fra generalforsamling for 2025 ble det vedtatt styrehonorar med kr 60 000,-. Vi ser imidlertid at det er utbetalt kr 74 500,-. Vi må be om kopi av vedtaket hvor denne ekstrabevilgningen fremkommer. Hvis det ikke foreligger vedtak på denne ekstrautbetalingen, må vi be om at det blir tatt opp som egen sak på førstkommende årsmøte."

Det vises til egen sak om styrehonorar."

### Forslag til vedtak:

Årsrapport og årsregnskap godkjennes. Årsresultatet på kr 379 .865 overføres til egenkapitalen.

✓ Forslaget ble vedtatt

Antall stemmer for vedtaket: 12

Antall stemmer mot vedtaket: 0

Antall blanke stemmer: 1

Flertallskrav: Alminnelig (50%)

## 5. Fastsettelse av honorarer

Årlig godtgjørelse til styret har de siste årene vært 60.000 kroner. Fra årsmøtet 2024 til årsmøtet 2026 har borettslaget hatt ekstern styreleder rekruttert via OBOS/ Styring og ledelse. Årlig honorar for ekstern styreleder har vært 44.500 som betyr at samlet styregodtgjørelse for disse årene har vært 74.500 (44.500 + 30.000 til øvrige styremedlemmer)

### Forslag til vedtak:

Styrets ordinære godtgjørelse fastsettes som tidligere til 60.000 kroner. Årsmøtet har ingen merknader til at årlig honorarramme er overskredet for årene 2024--2026 som følge av midlertidig ekstern styreleder

✓ Forslaget ble vedtatt

Antall stemmer for vedtaket: 11  
Antall stemmer mot vedtaket: 0  
Antall blanke stemmer: 2  
Flertallskrav: Alminnelig (50%)

## 6. Endring av vedtektene ad. korttidsutleie

Gjennom endring i borettslagsloven fra 1. januar 2020, er det mulig å drive korttidsutleie i inntil 30 dager (f.eks. Airbnb) - uten styrets godkjenning. Denne nye muligheten for korttidsutleie er enda ikke tatt inn i vedtektene for Borettslaget Grüner Park. Her bør det også vurderes om styret skal kreve at utleierne informerer om sine utleieforhold - slik det er adgang til. Styret har inntrykk av at det er en betydelig Airbnb-virksomhet i gården.

### Styrets innstilling

Det er nødvendig å ta reglene om rett til korttidsutleie inn i vedtektene. Styret vurderer det samtidig som nødvendig å kreve at andelseiere som driver korttidsutleie rapporterer til styret om utleieforholdet for å holde oversikt over utleieaktiviteten og forebygge at korttidsutleie kan utvikles som "hotellvirksomhet" for enkeltleiligheter. Med små og sentrale leiligheter i hovedstaden Oslo, er lagets leiligheter svært attraktive i dette markedet. Men borettslagets primære oppgave er å tilby bolig til folk som selv ønsker å bo i leilighetene sine.

#### Forslag til vedtak:

Til vedtektenes pkt 3.2 tilføyes: Andelseier som bor i boligen selv, kan videre overlate bruken av hele boligen til andre i opptil 30 dager i løpet av året (korttidsutleie) uten styrets godkjenning. Utleier skal skriftlig informere om sin korttidsutleie, opplyse når utleieforholdet starter og slutter, og informere om hvem leietaker er,

✓ Forslaget ble vedtatt

Antall stemmer for vedtaket: 11  
Antall stemmer mot vedtaket: 1  
Antall blanke stemmer: 1  
Flertallskrav: Alminnelig (50%)

## 7. Beredskapslager

Det er en aktuell problemstilling av hver husstand skal etablere eget beredskapslager. Dette er ikke like enkelt med små leiligheter. Noen borettslag har derfor laget fellesløsninger.

Generelt er anbefalingene at hver husstand skal ha:

- **Vann:** 20 liter per boenhet (drikke/matlagning), gjerne på kanner.
- **Mat:** Mat som ikke krever kjøling/tilberedning (hermetikk, knekkebrød, tørrvarer, kjeks).
- **Utstyr:** Radio (batteri/sveiv), lommelykt, telys/fyrstikker, soveposer/pledd, ved/gassovn.
- **Helse/Hygiene:** Førstehjelpsutstyr, faste medisiner, jodtabletter, våtservietter, dopapir.
- **Annet:** Kontanter, lader/powerbank, mat til kjæledyr.

### Styrets innstilling

Styret foreslår at borettslaget oppretter felles beredskapslager i kjelleren avgrenset til vann og gassbasert utstyr for oppvarming av vann. Resten av anbefalt beredskapslager overlates til den enkelte husstand/beboer.

#### Forslag til vedtak:

Borettslaget Grüner Park etableres felles beredskapslager for beboerne begrenset til vann og gassbasert utstyr for oppvarming av vann. Beredskapslager utover dette overlates til den enkelte beboer.

✓ Forslaget ble vedtatt

Antall stemmer for vedtaket: 12

Antall stemmer mot vedtaket: 0

Antall blanke stemmer: 1

Flertallskrav: Alminnelig (50%)

## 8. Valg av tillitsvalgte

En egen valgkomite jobber med å sette sammen et nytt styre. Innstillingen ettersendes - legges inn i etterkant. Hele styret er på valg. Etter vedtektene skal styret bestå av minst tre medlemmer og inntil 2 varamedlemmer

### Styreleder (2 år)

Følgende ble valgt:

Kristoffer Haaø (11 stemmer)

Følgende stilte til valg:

Kristoffer Haaø

### Styremedlem (2 år)

Følgende ble valgt:

Kine Nymo (11 stemmer)

Følgende stilte til valg:

Kine Nymo

### Styremedlem (1 år)

Følgende ble valgt:

Oddbjørn Vassli (11 stemmer)

Følgende stilte til valg:

Oddbjørn Vassli

### Varamedlem (1 år)

Følgende ble valgt:

Lauritz Rødstøl (11 stemmer)

Følgende stilte til valg:

Lauritz Rødstøl

# VEDTEKTER FOR

## BORETTLAGET GRÜNER PARK

etter lov om burettslag av 6. juni 2003 nr. 39.  
Vedtatt på konstituerende generalforsamling 20.12.2006.  
Revidert på ekstraordinær generalforsamling 01.07.2007, 04.05.2026

### 1 Innledende bestemmelser

#### 1.1 Borettslagets firma og formål

Borettslagets navn er Borettslaget Grüner Park. Lagets forretningskontor er i Oslo kommune.

Lagets formål er å gi andelseierne bruksrett til egen bolig i lagets eiendom (boret). Laget kan også drive annen virksomhet som har sammenheng med boretten. Laget kan også oppføre andre bygninger eller anlegg, for eksempel garasjer, til andelseiernes felles benyttelse.

#### 1.2 Ansvarsbegrensning

Andelseierne hefter ikke overfor kreditorene for borettslagets gjeld.

#### 1.3 Diskriminering

I disse vedtektene kan det ikke settes vilkår for å være andelseier som tar hensyn til trosbekjennelse, hudfarge, språkkunnskaper, nasjonalt eller etnisk opphav eller seksuell legning, leveform eller orientering, og slike omstendigheter kan ikke regnes som saklig grunn til å nekte godkjenning av en andelseier eller bruker eller ha vekt ved bruk av forkjøpsrett.

### 2 Andeler, andelseiere og eierskifte

#### 2.1 Andeler

Borettslaget består av 20 andeler, pålydende NOK 5 000,- per andel. Det skal være knyttet en andel til hver bolig. Hver andelseier kan bare eie en andel, og kun fysiske personer kan være andelseiere.

Flere personer kan eie en andel sammen. Dersom en av disse ikke bor i leiligheten, anses det som om bruken er overlatt til de som bor, og man må følge reglene for overlating av bruk, se punkt 3.

Etter lov om burettslag skal Adlon AS kunne fortsette som eier av andeler som ellers ville forbli usolgt i lengre tid, og leie ut boliger knyttet til andelene til videresalg kan skje.

Videresalg av disse andelene kan foretas uten at styrets godkjenning må innhentes.

#### 2.2 Eierskifte

Styret skal godkjenne nye andelseiere. Godkjenning kan bare nektes når det foreligger saklig grunn til det. Er ikke en melding om nektelse kommet frem til erververen senest tjue dager etter at søknad kom frem til laget, skal godkjenning regnes for å være gitt. Erververen har ikke rett til å ta boligen i bruk før godkjenning er gitt, eller det er rettskraftig avgjort at erververen har rett til å erverve andelen.<sup>1</sup>

Andel videresolgt av Adlon AS i forbindelse med oppstart av borettslaget er unntatt slik styregodkjenning.

Er det reist søksmål om nektelsen av godkjenning eller reist innvendinger mot et salgspålegg etter brl. § 4-18, kan tingretten i kjennelse fastsette at erververen mot sikkerhetsstillelse kan bruke boligen til spørsmålet er rettskraftig avgjort.

Den forrige andelseieren er solidarisk ansvarlig med ny erverver for betaling av felleskostnader frem til spørsmålet om godkjenning er endelig avgjort.

For arbeid med eierskifte og godkjenning av ny andelseier, kan laget ved forretningsfører beregne seg et gebyr på opp til fire ganger rettsgebyret av den som avhender andelen.

### **3 Bruk av andelen**

#### **3.1 Andelseiers rett til bruk**

Hver andel gir enerett til bruk av en bolig i laget og rett til å bruke fellesarealer på vanlig måte.

#### **3.2 Overlating av bruk til andre**

En andelseier som selv bor i boligen, kan overlate bruken av deler av boligen til andre uten samtykke fra borettslaget.

Med godkjenning fra styret kan en andelseier overlate bruken av hele boligen til andre for inntil tre år, dersom andelseieren selv, ektefellen eller slektninger i rett opp- eller nedstigende linje eller fosterbarn av andelseieren eller ektefellen, har bodd i boligen i minst ett av de siste to årene. Godkjenning kan bare nektes dersom forhold hos den som bruken ønskes overlatt til gir saklig grunn til det, eller dersom vedkommende ikke fyller kravene til å være andelseier.

En andelseier kan ellers med styrets godkjenning overlate bruken av hele boligen til andre dersom

- andelseieren skal være midlertidig borte som følge av arbeid, utdanning, militærtjeneste, sykdom eller andre tungtveiende grunner
- et medlem av brukerhusstanden er andelseierens ektefelle, eller slektninger i rett opp- eller nedstigende linje eller fosterbarn av andelseieren eller ektefellen
- det gjelder bruksrett som noen har krav på etter ekteskapsloven § 68 eller husstandsfelleskapsloven § 3 annet ledd.

Godkjenning kan bare nektes dersom forhold hos den som bruken ønskes overlatt til gir saklig grunn til det.

Har laget ikke svart på søknad om godkjenning av bruken innen en måned etter at søknaden er kommet frem til laget, er brukeren å anse som godkjent.

Andelseier som har overlatt bruken av boligen til andre, er fremdeles ansvarlig for bruken av boligen overfor laget, og plikter å gi styret melding om hvor man er å få tak i.

Andelseier som bor i boligen selv, kan videre overlate bruken av hele boligen til andre i opptil 30 dager i løpet av året (korttidsutleie) uten styrets godkjenning. Utleier skal skriftlig informere om sin korttidsutleie, opplyse når utleieforholdet starter og slutter, og informere om hvem leietaker er.

## **4 Bruksrett og vedlikehold**

### **4.1 Andelseiers bruk**

Andelseieren skal behandle boligen og fellesarealene på en god måte, og bruken må ikke på urimelig eller unødvendig vis være til skade eller ulempe for de andre andelseierne. Boligen kan ikke uten styrets samtykke brukes til annet enn bolig.

Med godkjenning fra styret kan en andelseier gjennomføre nødvendige tiltak på eiendommen som trengs på grunn av funksjonshemming hos bruker av boligen. Godkjenning kan ikke nektes uten saklig grunn.

Styret fastsetter vanlige ordensregler.

Det er ikke tillatt å holde husdyr uten styrets forhåndsgodkjenning. Godkjenning er avhengig av at husdyret ikke er til sjenanse eller ulempe for andre brukere av eiendommen.<sup>2</sup>

### **4.2 Andelseierens vedlikeholdsplikt**

Andelseieren skal holde boligen i forsvarlig stand, og skal vedlikeholde slikt som vindusruter, rør, ledninger, inventar, utstyr, apparater og innvendige flater, også innvendige flater på balkong og terrasse. Vedlikeholdsplikten omfatter også om nødvendig reparasjon eller utskifting av slikt som rør, ledninger, inventar, knuste ruter, apparater, tapet, gulvbelegg, vegg-, gulv-, og himlingsplater, skillevegger, listverk, skap, benker og innvendige dører med karmen, men ikke utskifting av vinduer og ytterdør til boligen, eller reparasjon eller utskifting av tak, bjelkelag, bærende veggkonstruksjoner og rør eller ledninger som er bygget inn i bærende konstruksjoner. Vedlikeholdsplikten omfatter også utbedring av tilfeldig skade.

Våtrom må brukes og vedlikeholdes slik at lekkasjer unngås.

Oppdager andelseier skade i boligen som borettslaget er ansvarlig for å utbedre, plikter andelseieren straks å sende melding til borettslaget.

Borettslaget og andre andelseiere kan kreve erstatning for tap som følge av at andelseieren ikke oppfyller pliktene sine, jf. borettslagslova §§ 5-13 og 5-15.

Ny eier av andelen har plikt til å utføre vedlikehold, medregnet reparasjon og utskifting, selv om dette skulle vært utført av forrige andelseier.

### **4.3 Borettslagets vedlikeholdsplikt**

Laget skal holde bygninger og eiendommen ellers i forsvarlig stand så langt plikten ikke ligger på andelseierne. Laget skal vedlikeholde felles rør, ledninger, kanaler og andre felles installasjoner som går gjennom boligen. Laget har rett til å føre nye slike installasjoner gjennom boligen dersom det ikke er til unødig ulempe for andelseieren eller andre brukere av boligen.

Andelseierne skal gjøre boligen tilgjengelig for ettersyn, vedlikehold, reparasjon og utskiftninger for dem styret utpeker. Ettersyn og utføring av arbeider skal gjennomføres slik at det ikke er til unødig ulempe for andelseier eller annen bruker av boligen.

#### **4.4 Bygningsmessige arbeider**

Utskifting av vinduer og ytterdører, oppsetting av markiser, endring av fasadekledning, endring av utvendige farger osv. skal skje etter en samlet plan vedtatt av generalforsamlingen. Skal noe slikt arbeid utføres av andelseier selv, må det kun skje etter forutgående godkjenning av styret. Montering av parabolantenne er ikke tillatt.

Tilbygg/påbygg og andre endringer av bebyggelsen som etter vedtektenes og borettslagsloven krever generalforsamlingens samtykke, må ikke igangsettes før samtykke er gitt. Dette gjelder selv om bygningsmyndighetene har gitt tillatelse til igangsettelse.

Søknad eller melding til bygningsmyndighetene skal godkjennes av styret før byggemelding kan sendes.

### **5 Felleskostnader**

#### **5.1 Definisjon – inndrivning – fordeling**

Felleskostnader er alle kostnader ved eiendommens drift som ikke gjelder den enkelte bolig, så som vedlikeholdskostnader, forsikringer, administrasjonskostnader, skatter og offentlige avgifter med mer.

Styret skal påse at alle felleskostnader blir dekket av andelseierne etter hvert som de forfaller.

Til dekning av sin andel av felleskostnadene skal den enkelte andelseier hver måned betale et à-kontobeløp fastsatt av styret. Endring av à-kontobeløp kan tidligst tre i kraft etter en måneds skriftlig varsel.

Felleskostnadene skal fordeles mellom andelseierne ut fra retningslinjer som fremgår av bygge- og finansieringsplanen, med mindre annet gyldig vedtas med samtykke fra de andelseiere det angår.

Utgifter til kabel-TV fordeles per enhet med lik sum.

For felleskostnader som ikke blir betalt ved forfall, svarer andelseier den til enhver tids forsinkelsesrente etter gjeldende lov.<sup>3</sup>

#### **5.2 Panterett**

Laget har lovbestemt panterett på beste mulige prioritet i andelen for krav om felleskostnader og andre krav som følger av lagsforholdet. Pantekravet kan ikke overstige et beløp som svarer til to ganger folketrygdens grunnbeløp på det tidspunktet da tvangsdekning besluttes gjennomført. Pantekravet foreldes to år etter at det skulle vært betalt, og dersom dekningen ikke blir gjennomført uten unødig opphold.

## **6 Generalforsamling**

### **6.1 Generalforsamlingen**

Den øverste myndighet i borettslaget utøves av generalforsamlingen. Ordinær generalforsamling holdes hvert år innen utgangen av juni. Ekstraordinær generalforsamling skal holdes når styret finner det nødvendig, eller når revisor eller minst to andelseiere som til sammen har minst en tiendedel av stemmene krever det, og samtidig oppgir hvilke saker de ønsker behandlet.

### **6.2 Deltakelse på generalforsamlingen**

Alle andelseiere har rett til å delta på generalforsamling, med forslags-, tale- og stemmerett. Hver andelseier har én stemme, selv om andelseieren har flere andeler.

Styreleder og forretningsfører plikter å være til stede på generalforsamlingen, med mindre det er åpenbart unødvendig eller det foreligger gyldig forfall. Hver andelseier kan ha med seg ett ekstra husstandsmedlem, som sammen med styremedlemmer og leiere av bolig, har rett til å være til stede på generalforsamlingen og rett til å uttale seg.

### **6.3 Fullmektiger og rådgivere**

Andelseiere har rett til å møte ved fullmektig. Fullmektigen skal legge frem skriftlig og datert fullmakt. Fullmakten anses å gjelde førstkommende generalforsamling, med mindre annet fremgår. Fullmakten kan når som helst kalles tilbake.

Andelseiere har rett til å ta med rådgiver. Rådgiveren har bare rett til å uttale seg dersom generalforsamlingen gir tillatelse.

### **6.4 Habilitet**

Ingen kan selv eller ved fullmektig delta i avstemming på generalforsamling om avtale overfor seg selv eller nærstående eller i saker om sitt eget eller nærståendes ansvar, eller om pålegg om salg eller fravikelse av egen andelsbolig. Det samme gjelder for avstemning om pålegg om salg eller krav om fravikelse etter borettslagsloven §§ 5-22 og 5-23.

### **6.5 Innkalling til generalforsamling**

Innkalling til generalforsamlingen foretas av styret, og skal skje skriftlig til andelseierne med kjent adresse med varsel på minst åtte dager, høyst tjue dager. Ekstraordinær generalforsamling kan, om det er nødvendig, innkalles med kortere frist, som likevel skal være minst tre dager. Fristene løper fra innkalling er sendt.

Styret skal på forhånd varsle andelseierne om dato for generalforsamlingen, og om siste frist for innlevering av saker som ønskes behandlet. Saker som en andelseier ønsker tatt opp, skal tas med i innkallingen dersom styret har mottatt krav om det før fristen.

Skal et forslag som etter lov om borettslag eller vedtektene krever minst to tredjedels flertall, kunne behandles, må hovedinnholdet være angitt i innkallingen.

Blir generalforsamling som skal holdes etter loven, vedtekter eller vedtak på generalforsamling ikke innkalt, kan en andelseier, et styremedlem, forretningsfører eller revisor kreve at tingretten snarest, og for lagets kostnad, innkaller til generalforsamling.

Årsregnskap, styrets årsberetning og revisjonsberetning skal senest åtte dager før generalforsamlingen sendes til alle andelseiere med kjent adresse.

## **6.6 Saker som skal behandles på ordinær generalforsamling**

På den ordinære generalforsamlingen skal disse saker behandles:

- Konstituering
- Godkjenning av styrets årsberetning
- Godkjenning av styrets regnskapsoversikt for foregående år
- Valg av styremedlemmer
- Andre saker som er nevnt i innkallingen

## **6.7 Møteledelse, flertallskrav og protokoll**

Generalforsamlingen skal ledes av styrelederen med mindre generalforsamlingen velger en annen møteleder, som ikke behøver være andelseier.

Med de unntak som følger av borettslagsloven eller disse vedtektene avgjøres alle saker med alminnelig flertall av de avgitte stemmer. Blanke stemmer anses som ikke avgitt. Ved stemmelikhet foretas loddtrekning.

Det skal under møteleders ansvar føres protokoll over alle saker som behandles og alle vedtak som gjøres av generalforsamlingen. Protokollen skal underskrives av møtelederen og minst én andelseier som utpekes av generalforsamlingen blant de som er til stede. Protokollen skal til enhver tid holdes tilgjengelig for andelseierne.

## **6.8 Styremedlemmer**

Styremedlemmene tjenestegjør i to år av gangen om ikke annet fastsettes i disse vedtektene. Borettslaget skal ha et styre bestående av minst tre medlemmer og inntil to varamedlemmer. Styremedlemmene behøver ikke være andelseiere, men må være myndige. Styrets leder velges særskilt.

## **6.9 Styrets oppgaver og myndighet**

Styret skal sørge for vedlikehold og drift av eiendommen, og ellers sørge for forvaltningen av lagets anliggender i samsvar med lov, vedtekter og vedtak i generalforsamlingen.

Styret kan treffe vedtak og sette i gang ethvert tiltak som ikke etter loven, vedtektene eller vedtak i det enkelte tilfelle, er lagt til andre organer.

Styret kan ikke uten at generalforsamlingen har gitt samtykke med minst to tredjedels flertall fatte vedtak om:

- ombygging, påbygging eller andre endringer som går ut over vanlig forvaltning
- økning av antall andeler
- salg eller kjøp av fast eiendom
- låneopptak med pant foran innskudd
- andre tiltak som overstiger 5 % av årlige felleskostnader

## **6.10 Habilitet**

Styremedlem og forretningsfører må ikke delta i behandlingen eller avgjørelsen av spørsmål hvor vedkommende selv eller nærstående har særinteresse.

## **6.11 Forretningsfører**

Laget skal ha en forretningsfører med mindre annet er fastsatt i vedtektene. Styret inngår avtale om forretningsførsel. Avtalen kan sies opp med seks måneders varsel.

## **6.12 Misbruk av posisjon**

Styret og forretningsfører må ikke gjøre noe som er egnet til å gi enkelte andelseiere eller andre en urimelig fordel på andres bekostning.

## **7 Diverse**

### **7.1 Bruk av forsikring – dekning av egenandel**

Ved skader som skyldes andelseiers uaktsomhet eller ansvar, skal andelseierens forsikring benyttes først, inkludert egenandel. Når borettslagets forsikring benyttes, skal andelseieren dekke egenandel og andre direkte utlegg.

### **7.2 Revisjon**

Laget skal ha en eller flere registrerte eller statsautoriserte revisorer valgt av generalforsamlingen. Revisor skal avgi revisjonsberetning hvert regnskapsår.

### **7.3 Endring av vedtekter**

Disse vedtektene kan endres med to tredjedels flertall av de avgitte stemmer i generalforsamlingen, med mindre loven stiller strengere krav.

## **Fotnoter:**

<sup>1</sup> Jf. borettslagsloven

<sup>2</sup> Unntak for dyrehold etter loven

<sup>3</sup> Lov av 17.12.1976 nr. 100



Oslo kommune  
**Plan- og bygningsetaten**  
Avdeling for byggeprosjekter

Siemens AS, Divisjon BT v/ Per Arne Småvik  
Bratbergsveien 5  
7037 TRONDHEIM  
per.smaavik@siemens.com

Dato: 05102007

Deres ref: Vår ref (saksnr): 200707342-6 Saksbeh: Marianne Estevenin Arkivkode: 531  
**Oppgis alltid ved henvendelse**

Byggeplass:	SØNDRE GATE 6-8	Eiendom:	228/453
Tiltakshaver:	Søndre gate 6/8 AS v/ Jan Rune Størseth	Adresse:	Kartverksveien 11, 3511 HØNEFOSS
Søker:	Siemens AS, Divisjon BT v/ Per Arne Småvik	Adresse:	Bratbergsveien 5, 7037 TRONDHEIM
Tiltakstype:	Blokk/bygård/terrassehus	Tiltaksart:	Oppføring av bygningstekniske installasjoner

## **FERDIGATTEST - SØNDRE GATE 6-8**

Jfr. plan- og bygningsloven § 99

Ferdigattesten gis etter anmodning og på grunnlag av fremlagt dokumentasjon; jfr. Plan- og bygningsloven (pbl.) § 99 og Forskrift om saksbehandling og kontroll i byggesaker, SAK § 34.

Det forutsettes at produkter som er benyttet i byggverket innehar nødvendig produktgodkjenning, at produktet tilfredsstillende gjeldende norske forskriftskrav og at produktsertifikatet samsvarer med de produktene som faktisk har blitt montert.

Den fremlagte dokumentasjon bekrefter at alle krav og betingelser som er stilt i tillatelsen, og som ellers følger av gjeldende bestemmelser gitt i eller i medhold av plan- og bygningsloven, er dokumentert oppfylt. Ferdigattesten er betinget i disse forhold.

Ferdigattesten gjelder for tiltaket slik det er beskrevet i tillatelsen med senere tillegg.

Dette vedtaket kan påklages. Frist for innsending av klage er 3 uker etter mottakelsen av dette brevet. Se vedlagte orientering om klageadgang.

PLAN- OG BYGNINGSETATEN  
Avdeling for byggeprosjekter  
Bolig tett by, Elektronisk

*Dette dokumentet er godkjent elektronisk av:*

**Marianne Estevenin - Saksbehandler**  
**Per Arne Horne - Avdelingsenhetsleder**



Plan- og bygningsetaten  
Avdeling for byggeprosjekter  
Bolig tett by, Elektronisk  
Internett:  
www.pbe.oslo.kommune.no

Besøksadresse:  
Vahls gate 1, 0187 Oslo  
Postadresse:  
Boks 364 Sentrum,  
0102 Oslo

Sentralbord: 02 180  
Kundesenter: 23 49 10 00  
Telefaks: 23 49 10 01  
E-post: postmottak@  
pbe.oslo.kommune.no

Bankgiro:  
6003.05.58920  
Organisasjonsnummer:  
971 040 823 MVA

Kopi til: Søndre gate 6/8 AS v/ Jan Rune Størseth, Kartverksveien 11, 3511 HØNEFOSS

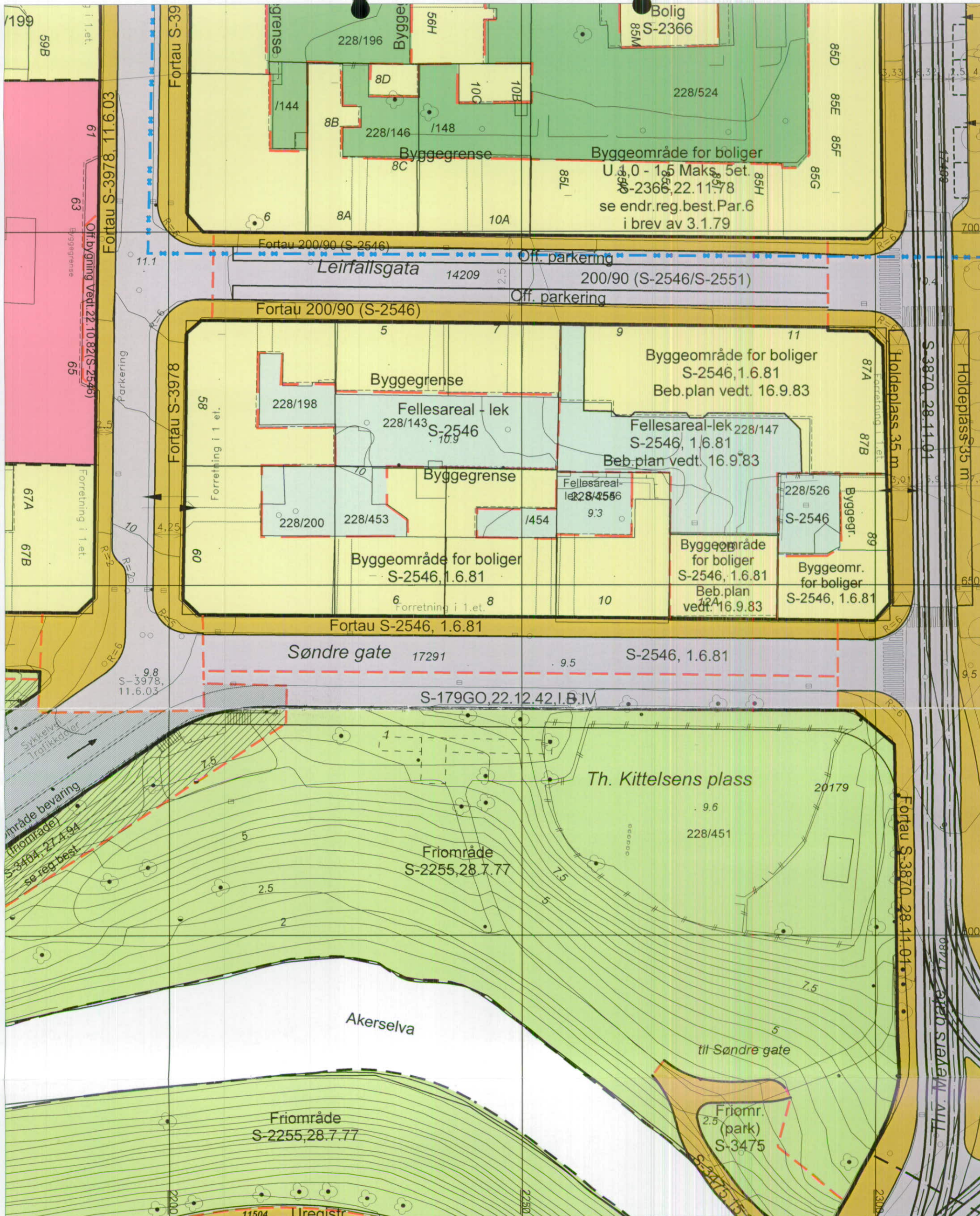

**Plan- og bygningsetaten**

Bestillingsnummer:  
 Referanse: Søndre gate 8 og 10 (MPW)  
 Objektnummer:  
 Bruker: MPW

KDP-5, KDP-4, KDP-13

BYGGEOMRÅDER	OFFENTLIGE TRAFIKOMRÅDER	FAREOMRÅDER	FELLESOMRÅDER
Boliger med tilhørende anlegg	Kjørevei, parkering	Høyspenningsanlegg, ras- og flomfare	Felles avkjørsel
Mer enn to formål innen samme område	Annet veiareal	<b>SPECIALOMRÅDER</b>	Felles areal (parkering)
Forretning, kontor, kino, teater o.l.	Fortau, gang- og sykkelvei	Friluftsområde, parkbelte m.m.	Felles areal, lekeplass, gårds plass
Industri, lager, verksted	Sporvei, jernbane, kollektivveit	Kommunalt teknisk areal, grav- og umelund	Felles areal, gangvei
Offentlig bygning	<b>FRIMRÅDER</b>	<b>LANDBRUKSOMRÅDER</b>	
Almennyttig formål	Park, turvei, idrett og sport	Jord- og skogbruk, gartneri	Plan under behandling
<b>STREKSMBOLER</b>			
Byggegrense	-----	Kommunedelplan-grense	---x---x---x---x---
Planens begrensning	- - - - -	Markagrense	---x---x---x---x---



Målestokk 1:500  
 Dato 02.11.2005

© Plan- og bygningsetaten, Oslo

Internett: <http://www.pbe.oslo.kommune.no>

Bestillingstjeneste: <http://www.byggesak.com/bestillingstjenester>

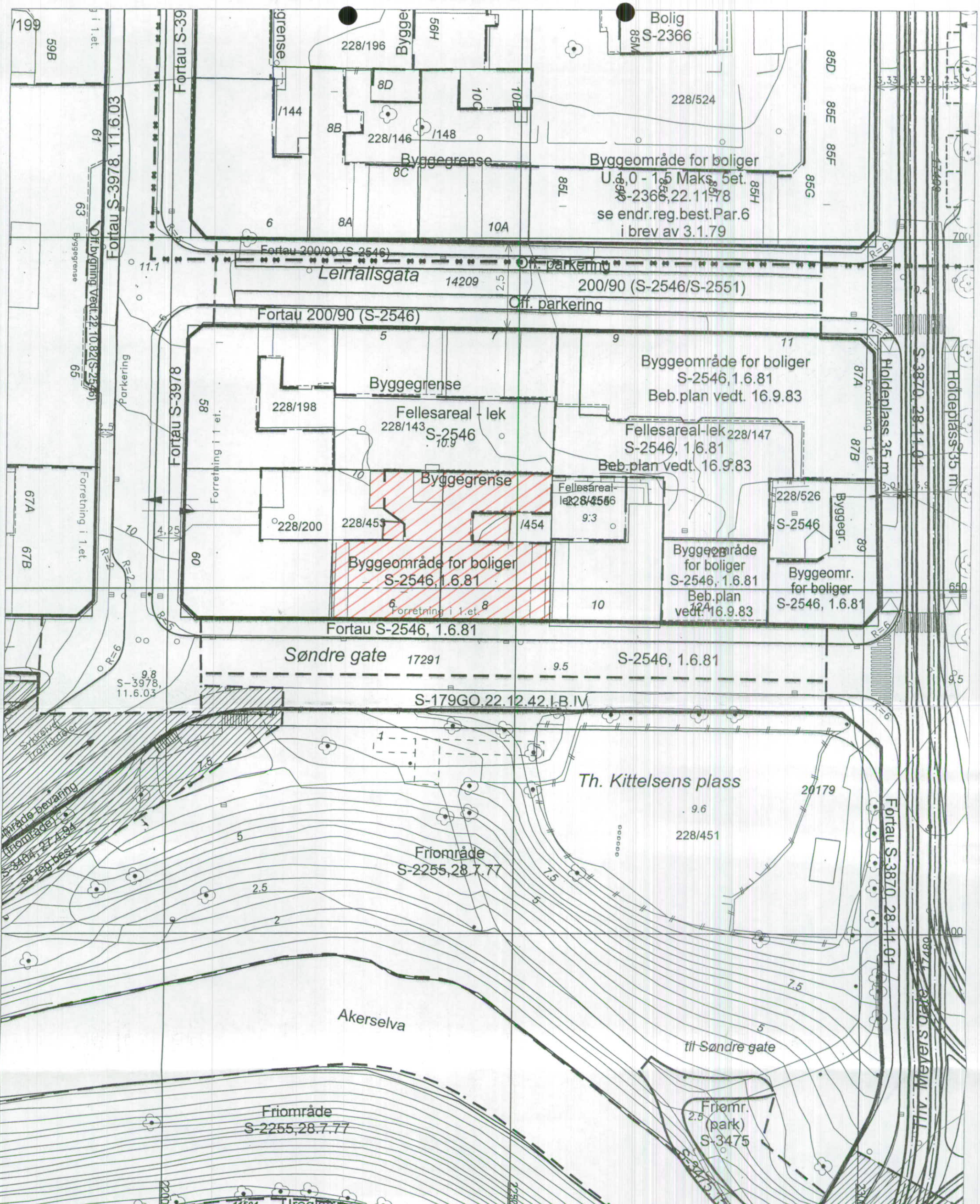

**Plan- og bygningsetaten**

Målestokk 1:500

Dato 02.11.2005

© Plan- og bygningsetaten, Oslo

Bestillingsnummer:  
 Referanse: Søndre gate 8 og 10 (MPW)  
 Objektnummer:  
 Bruker: MPW  
 KDP-5, KDP-4, KDP-13

**VEDLEGG D-01**

**HENRIK E. NIELSEN**  
**ARKITEKTKONTOR AS**  
 POSTBOKS 9203 - GRØNLAND  
 NO-0134 OSLO NORGE

Beskrivelse:

Nr.:

Dato:

Revidert dato:

© Plan- og bygningsetaten, Oslo kommune



# KJELLER

ØSI! ALLE MAL ER CA MAL OG MÅ KONTROLLERES PÅ STEDET AV UTFØRENDE!

- EKSISTERENDE VEGGER SOM RIVES
- SKILLE SEKSJONER

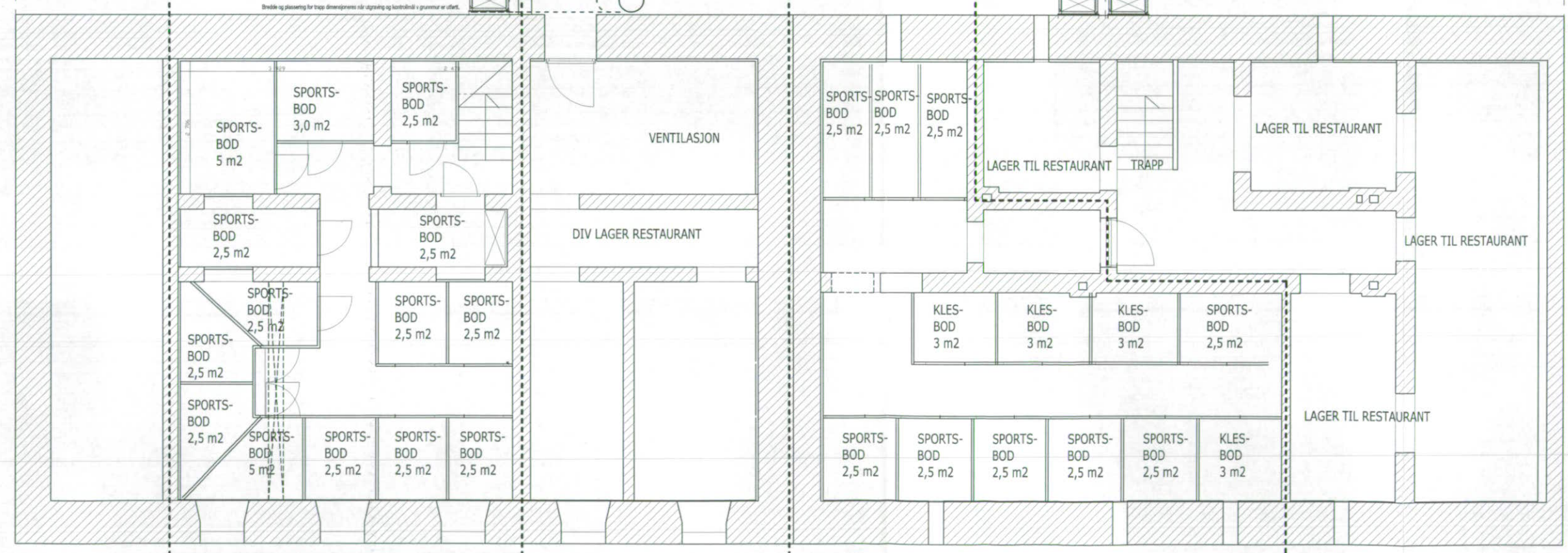

KJELLER SØNDREGATE 6

KJELLER SØNDREGATE 8

2	09.02.07	endring til opprinnelig lesning/	AV.	HEN.
		antall boder revidert		
IG	9.11.06	SØKNAD IGANGSETTELSE		
B		REVISJON		
C		FØRSLAG TIL ENDRING		
REV.		TITTEL	TEGN.	KONTR. SIGN.

PROSJEKT: SØNDREGATE 6 OG 8		GNR. 228/ BNR. 453,454	
SØKNAD OM IGANGSETTELSE		DATO: 09.02.07	
TEGN. TITTEL:	ANSV. TEGN.	AV	
PLAN KJELLER	ANSV. KONTR.	HEN	
SØNDREGATE 6-8	TEGN. NR.:	F-001	MAL-1100

TILTAKSHAVER: CASPER EIENDOM AS  
HEIMLIBAKKEN 22, 0198 OSLO

ANSVARLIG PROSJEKTERENDE:  
HENRIK E. NIELSEN ARKITEKTKONTOR AS

ANSVARLIG KONTROLLERENDE FOR PROSJEKTERING

DATO:	REVISJON:
09.11.2006	2

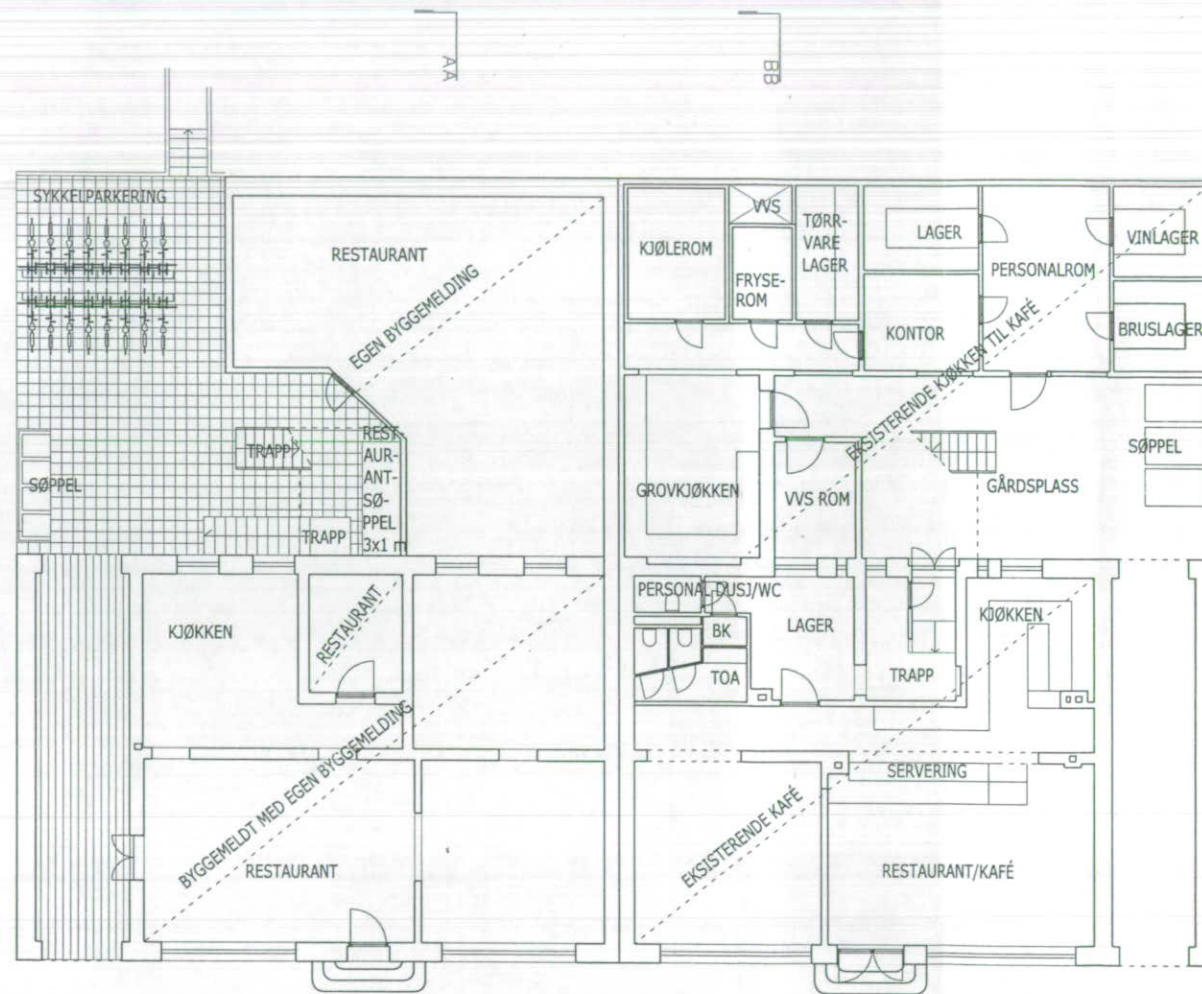

1. ETASJE SØNDREGATE 6

1. ETASJE SØNDREGATE 8

REV.	TITTEL	TEGN.	SIGN.	KONTR.	SIGN.

PROSJEKT: SØNDREGATE 6 OG 8 - GNR. 228 / BNR. 453, 454

SØKNAD OM TILLATELSE TIL TILTAK		DATO: 19.12.05	
TEGN. TITTEL:	ANSV. TEGN.	RR	SIGN. RR
PLAN 1. ETASJE	ANSV. KONTR.		SIGN.
	TEGN. NR.: F-01	MAL:	1:200

TILTAKSHAVER: CASPER EIENDOM AS  
HEIMLIBAKKEN 22, 0198 OSLO

ANSVARLIG PROSJEKTERENDE:  
HENRIK E. NIELSEN ARKITEKTKONTOR AS

ANSVARLIG KONTROLLERENDE FOR PROSJEKTERING:  
HENRIK E. NIELSEN ARKITEKTKONTOR AS

HENRIK E. NIELSEN  
ARKITEKTKONTOR AS  
BISPEGATA 12 PB 9208 -GRØNLAND  
0134 OSLO  
TLF. 23 00 21 40 FAX. 23 00 21 41

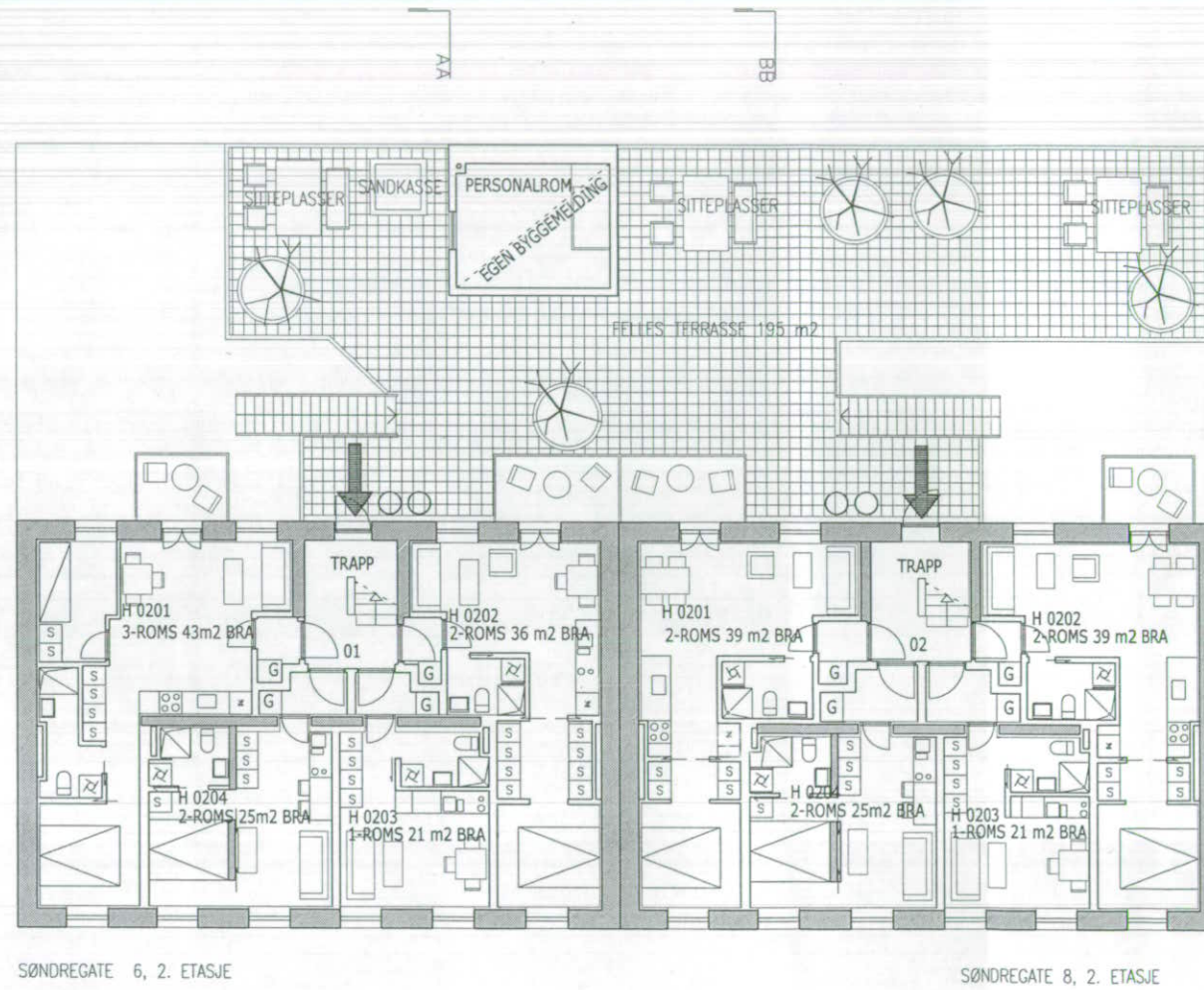

REV.	TITTEL	TEGN.	SIGN.	KONTR.	SIGN.

PROSJEKT: SØNDREGATE 6 OG 8 GNR.228/ BNR.453, 454

SØKNAD OM TILLATELSE TIL TILTAK		DATO: 19.12.05	
TEGN. TITTEL:	ANSV. TEGN.	RR	SIGN. RR
FRAMTIDIG PLAN	ANSV. KONTR.		SIGN.
2. ETASJE	TEGN. NR.: F-02		MAL: 1/200

TILTAKSHAVER: CASPER EIENDOM AS  
HEIMLIBAKKEN 22, 0198 OSLO

ANSVARLIG PROSJEKTERENDE:  
HENRIK E. NIELSEN ARKITEKTKONTOR AS

ANSVARLIG KONTROLLERENDE FOR PROSJEKTERING:  
HENRIK E. NIELSEN ARKITEKTKONTOR AS

**HENRIK E. NIELSEN**  
**ARKITEKTKONTOR AS**  
BISPEGATA 12 PB 9208 -GRØNLAND  
0134 OSLO  
TLF. 23 00 21 40 FAX. 23 00 21 41

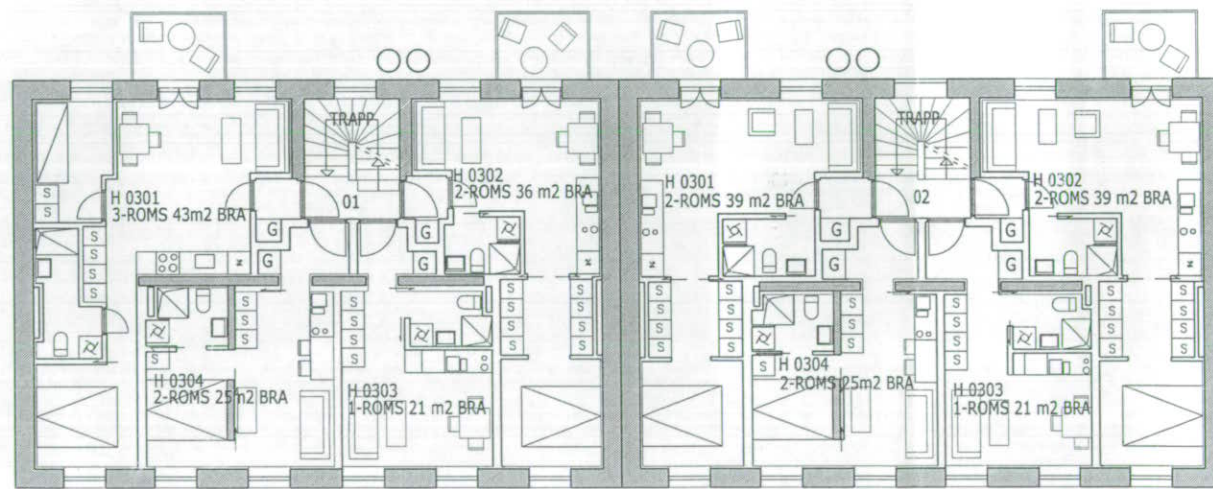

SØNDREGATE 6 3. ETASJE

SØNDREGATE 8, 3. ETASJE

REV.	TITTEL	TEGN.	SIGN.	KONTR.	SIGN.

PROSJEKT: SØNDREGATE 6 OG 8		GNR. 228/ BNR. 453, 454	
SØKNAD OM TILLATELSE TIL TILTAK		DATO: 19.12.05	
TEGN. TITTEL:	ANSV. TEGN.	RR	SIGN. RR
FRAMTIDIG PLAN	ANSV. KONTR.		SIGN.
3. ETASJE	TEGN. NR.: F-02	MAL: 1:200	

TILTAKSHAVER: CASPER EIENDOM AS  
HEIMLIBAKKEN 223, 0198 OSLO

ANSVARLIG PROSJEKTERENDE:  
HENRIK E. NIELSEN ARKITEKTKONTOR AS

ANSVARLIG KONTROLLERENDE FOR PROSJEKTERING:  
HENRIK E. NIELSEN ARKITEKTKONTOR AS

**HENRIK E. NIELSEN**  
**ARKITEKTKONTOR AS**

BISPEGATA 12 PB 9208 -GRØNLAND  
0134 OSLO  
TLF. 23 00 21 40 FAX. 23 00 21 41

# LOFT ETG.

OBS! ALLE MÅL ER CA MÅL OG MÅ  
KONTROLLERES PÅ STEDET AV UTFØRENDE!  
\* OBS! ALLE ENDRINGER PÅ TAK ER  
FORELØBIGE!  
REVIDERT RAMMESØKNAD IKKE SENDT.

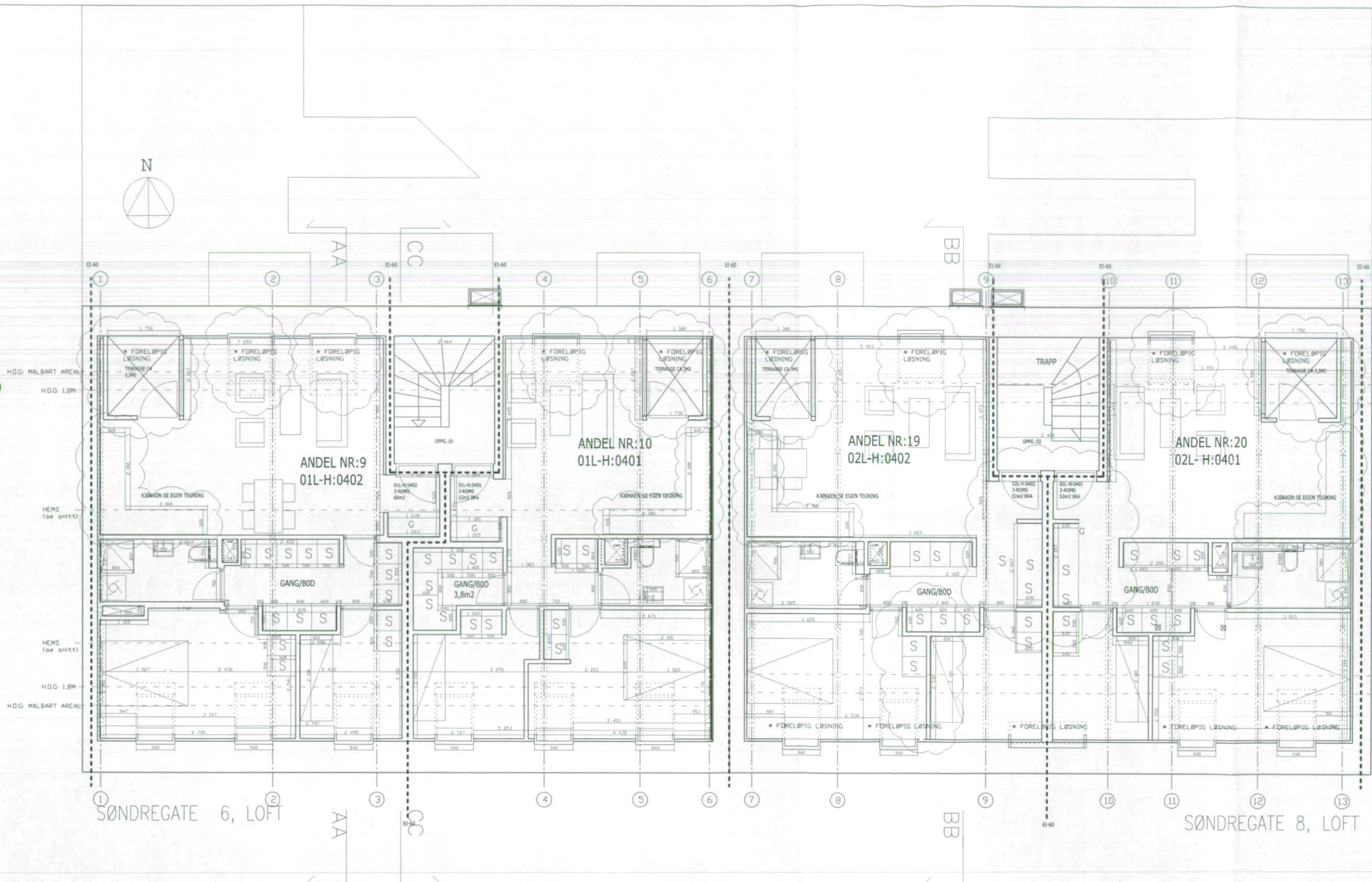

H.D.G. MALBART AREAL: 1,5M  
H.D.G. 1,8M  
HEMS (se snitt)  
H.D.G. 1,8M  
H.D.G. MALBART AREAL: 1,5M  
H.D.G. 1,8M  
H.D.G. MALBART AREAL: 1,5M

3	19.03.07	Endring poss. takterrasser. *takvinduer nye mål / plass. Endringer kjøkken. Endringer sov lei-02L-H:0402. Endringer entré i Søndregt. 8	AV	HEN
2	09.02.07	Endring poss. takterrasser. Vent rør på Y vegg flyttes. alle takvinduer nye mål / plass. Hensd beregnet i senter tak. *Ark i nr 8 beholdes	AV	HEN
1	19.12.06	takterrasser/tak	AV	HEN
IG	9.11.06	SØKNAD IGANGSETTELSE	AV	HEN
D		REVISJON	AV	HEN
B		REVIDERTE HØYDER	AV	HEN
A		FORSLAG TIL ENDRING	AV	HEN
REV. DATO	TITTEL	TEGN. KONTR. SIGN.		

PROSJEKT: SØNDREGATE 6 OG 8		GNR. 228/ BNR. 453.454	
Forstag til endring		DATO: 09.02.07	
TEGN. TITTEL:	ANSV. TEGN.:	AV	SIGN.
PLAN LOFT	ANSV. KONTR.:	HEN	SIGN.
SØNDREGATE 6-8	TEGN. NR.:	F-04	MÅL: 1:100
TILTAKSHAVER: CASPER EIENDOM AS HEIMLIBAKKEN 22, 0198 OSLO			
ANSVARLIG PROSJEKTERENDE: HENRIK E. NIELSEN ARKITEKTKONTOR AS			
ANSVARLIG KONTROLLERENDE FOR PROSJEKTERING: HENRIK E. NIELSEN ARKITEKTKONTOR AS			
DATO:	REVISJON:		
19.03.2006	3		

# TAKPLAN

OBS! ALLE MAL ER CA MAL OG MÅ KONTROLLERES PÅ STEDET AV UTFØRENDE!  
 \* OBS! ALLE ENDRINGER PÅ TAK ER FORELØPIGE!  
 REVIDERT RAMMESØKNAD IKKE SENDT.

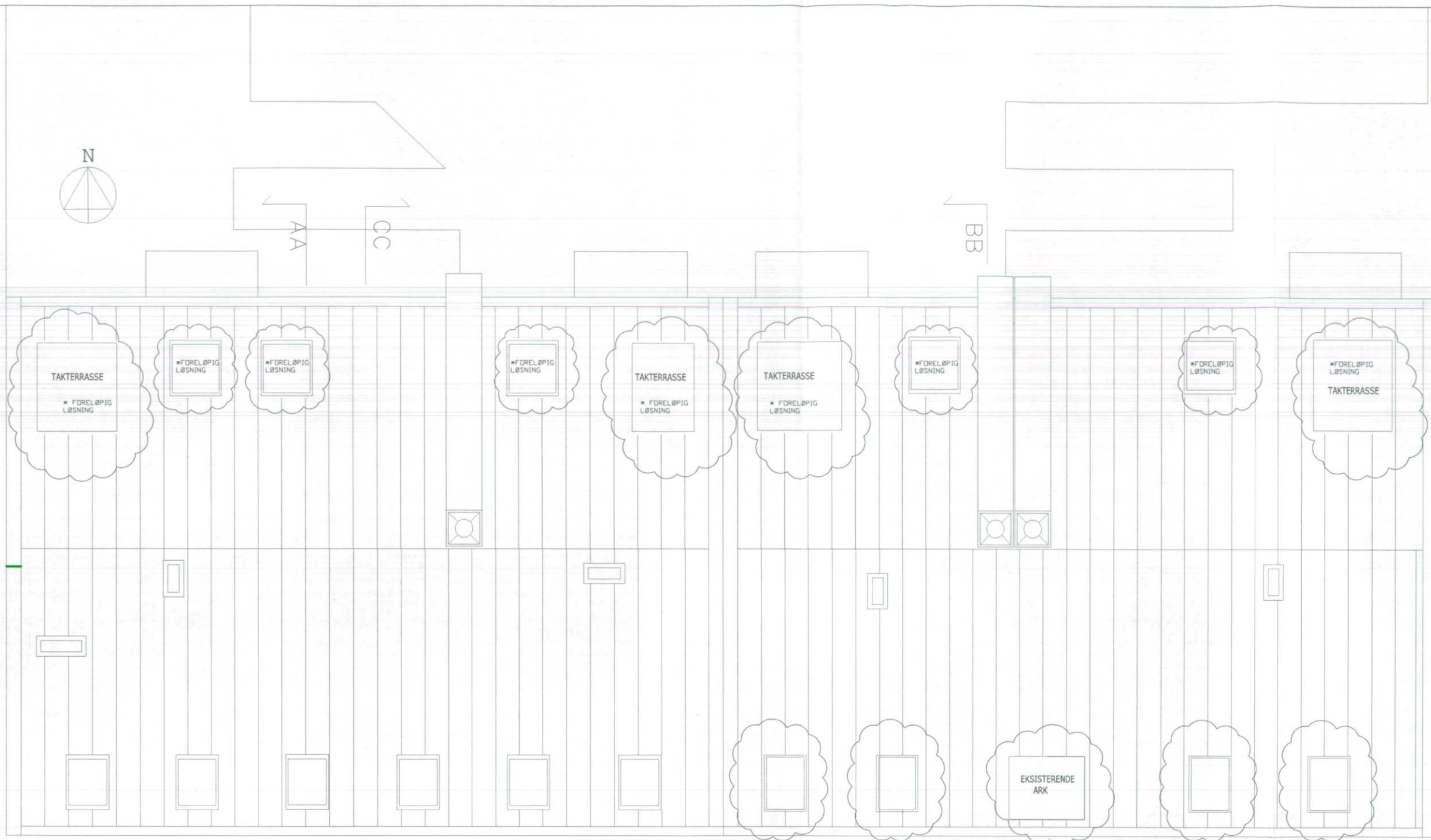

SØNDREGATE 6, TAKPLAN

SØNDREGATE 8, TAKPLAN

REV	DATE	TITTEL	TEGN	KONTR	SIGN
3	19.03.07	endring poss. takterrasser.	AV	HEN	
2	09.02.07	endring poss. takterrasser. f. dører fjernes fra 2 etg. Vent. rør på Y vegg flyttes	AV	HEN	
1	19.12.06	takterrasser/tak	AV	HEN	
IG	9.11.06	SØKNAD IGANGSETTELSE	AV	HEN	
D		REVISJON	AV	HEN	
B		REVIDERTE HØYDER	AV	HEN	
A		FORSLAG TIL ENDRING	AV	HEN	

PROSJEKT: SØNDREGATE 6 OG 8		QNR 228/ BNR 453.454	
Forslag til endring		DATE 09.02.07	
TEGN TITTEL:	ANSV. TEGN:	AV	SIGN
PLAN TAK	ANSV. KONTR:	HEN	SIGN
SØNDREGATE 6-8	TEGN NR.:	F-05	MAL:1-100

TILTAKSHAVER: CASPER EIENDOM AS  
 HEIMLIBAKKEN 22, 0198 OSLO  
 ANSVARLIG PROSJEKTERENDE:  
 HENRIK E. NIELSEN ARKITEKTKONTOR AS  
 ANSVARLIG KONTROLLERENDE FOR PROSJEKTERING  
 HENRIK E. NIELSEN ARKITEKTKONTOR AS

DATE:	REVISJON:
19.03.2007	<b>3</b>

# SNITT CC

OBS! ALLE MAL ER CA MAL OG MÅ KONTROLLERES PÅ STEDET AV UTFØRENDE!  
 \* OBS! ALLE ENDRINGER PÅ TAK ER FORELØPIGE!  
 REVIDERT RAMMESKNAD IKKE SENDT.

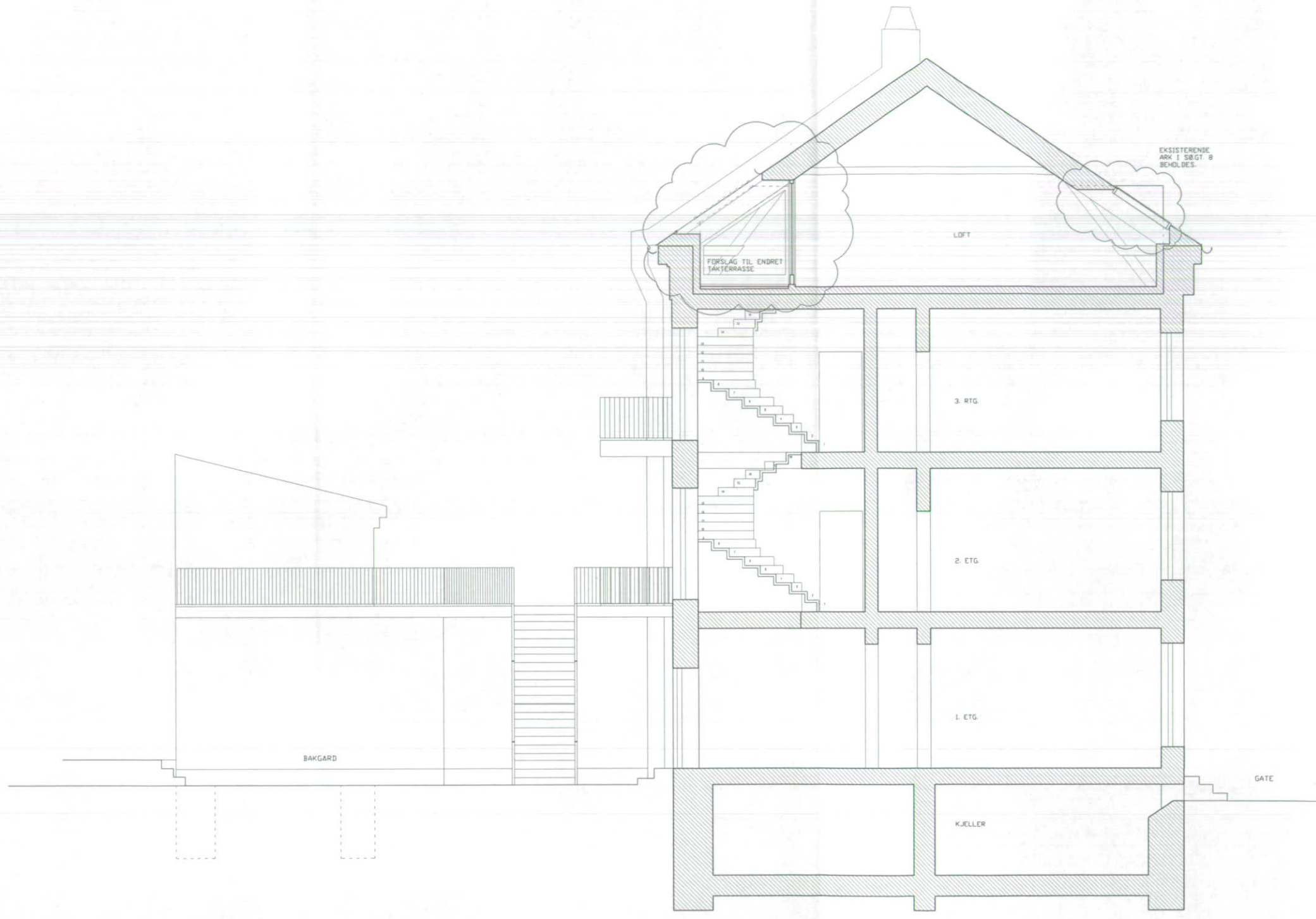

SØNDREGATE 6: SNITT CC

3	09.02.07	*endring poss. takterrasser	AV	HEN	
2	09.02.07	*endring poss. takterrasser. Y. dør fjernes fra 2. etg. Y. dører flyttes til bakkeplan. Vent rør på Y vegg flyttes	AV	HEN	
1	19.12.06	takterrasser/tak	AV	HEN	
IG	9.11.06	SØKNAD I GANGSETTELSE	AV	HEN	
D		REVISJON	AV	HEN	
B		REVIDERTE HØYDER	AV	HEN	
A		FORSLAG TIL ENDRING	AV	HEN	
REV.	DATE	TITTEL	TEGN	KONTR	SIGN

PROSJEKT: SØNDREGATE 6 OG B		GNR. 228/ BNR. 453.454	
Forslag til endring		DATE: 19.03.07	
TEGN. TITTEL:	ANSV. TEGN.	AV	SIGN.
FRAMTIDIG SNITTCC	ANSV. KONTR.	HEN	SIGN.
SØNDREGATE 6-B	TEGN. NR.:	F-10	MAL: 1:100
TILTAKSHAVER: CASPER EIENDOM AS HEIMLILIBAKKEN 22, 0198 OSLO			
ANSVARLIG PROSJEKTERENDE: HENRIK E. NIELSEN ARKITEKTKONTOR AS			
ANSVARLIG KONTROLLERENDE FOR PROSJEKTERING: HENRIK E. NIELSEN ARKITEKTKONTOR AS			
DATE:	REVISJON:		
19.03.2006	3		

# FASADE MOT BAKGÅRD

OBS! ALLE MÅL ER CA MÅL OG MÅ  
KONTROLLERES PÅ STEDET AV UTFØRENDE!  
\* OBS! ALLE ENDRINGER PÅ TAK ER  
FORELØPIGE!  
REVIDERT RAMMESKIDNAD IKKE SENDT.



SØNDREGATE 8, FASADE MOT BAKGÅRD

SØNDREGATE 6, FASADE MOT BAKGÅRD

2	09.02.07	* endring poss. takterasser. Y. dører fjernes fra 2 etg. Y. dører flyttes til bakkeplan. Vent. rør på Y vegg flyttes. Balkonger rettes etter ferdig høyde på terrasse.	AV.	HEN.
1	19.12.06	takterasser/tak	AV.	HEN.
IG	9.11.06	SØKNAD IGANGSETTELSE	AV.	HEN.
REV.	DATE	TITTEL	TEGN.	KONTR./SIGN.

PROSJEKT: SØNDREGATE 6 OG 8		GNR. 228/ BNR. 453.454	
Forslag til endring		DATE 09.02.07	
TEGN. TITTEL:	ANSV. TEGN.	AV.	SIGN.
FASADE MOT BAKGÅRD	ANSV. KONTR.	HEN.	SIGN.
SØNDREGATE 6-8	TEGN. NR.	F-07	MAL:1:100

TILTAKSHAVER: CASPER EIENDOM AS  
HEIML. IBAKKEN 22, 0198 OSLO

ANSVARLIG PROSJEKTERENDE:  
HENRIK E. NIELSEN ARKITEKTKONTOR AS

ANSVARLIG KONTROLLERENDE FOR PROSJEKTERING:  
HENRIK E. NIELSEN ARKITEKTKONTOR AS

DATE:	REVISJON:
19.03.2007	3

# FASADE MOT GATE

OBS! ALLE MAL ER CA MAL OG MÅ KONTROLLERES PÅ STEDET AV UTFØRENDE!  
 \* OBS! ALLE ENDRINGER PÅ TAK ER FORELØPIG! REVIDERT RAMMESØKNAD IKKE SENDT.



NY PORT, PROSJEKTERS LØSNING EITTEG NERM. AVT.

SØNDREGATE 6, FASADE MOT GATE

SØNDREGATE 8, FASADE MOT GATE

2	09.02.07	* endring poss. takvinduerr. Ny port i nr 6. avklares med leverandør og arkitekt.	AV.	HEN.
1	19.12.06	takterrasser/tak	AV.	HEN.
IG	9.11.06	SØKNAD IGANGSETTELSE	AV.	HEN.
REV.	DATE	TITTEL	TEGN.	KONTR./SIGN.

PROSJEKT: SØNDREGATE 6 OG 8		GNR. 228/ BNR. 453.454	
SØKNAD OM IGANGSETTELSE		DATE: 09.02.07	
TEGN. TITTEL:	ANSV. TEGN.	AV.	SIGN.
spitt	ANSV. KONTR.	HEN.	SIGN.
SØNDREGATE 6- 8	TEGN. NR.	F-06	MAL/100

TILTAKSHAVER: CASPER EIENDOM AS  
 HEIMLIBAKKEN 22, 0198 OSLO  
 ANSVARLIG PROSJEKTERENDE:  
 HENRIK E. NIELSEN ARKITEKTKONTOR AS  
 ANSVARLIG KONTROLLERENDE FOR PROSJEKTERING:  
 HENRIK E. NIELSEN ARKITEKTKONTOR AS

DATE:	REVISJON:
09.11.2006	2

Søndrejt. 8.

24/25/1967.

Ufhus m. boder  
og lagerrom.

Arbeidssted	Søndregate 8.	Journal nr.	67/2425	Tegn.nr.	1
Arbeidets art	Uthus med boder og lagerrom.	Innlevert	16/8-67		
Bygningens art					18 AUG 1967
Byggherre	Önskehjem A/S, Söndregt. 6, Oslo 5.				<i>La Jensen</i>
Byggemelder	- " -				

OSLO BYGNINGSKONTROLL  
MOTTATT  
2 - SEP 1967

OSLO BYPLANKONTOR  
005211 21. AUG 67  
BIL. No *1/mpl*

Tilbakesendes herr Bygningssjefen idet henvises til påtegning på kartet.

Oslo byplankontor, den 24/8 1967  
For byplansjefen  
*Hege Hallset*

OSLO BYGNINGSKONTROLL  
MOTTATT  
25 AUG 1967

Arbeidssted (adresse) Søndregate 8.	Gårdsnr.	Bruksnr.	Parsellnr.
Byggherre Ønskehjem a/s	Adresse og telefonnr. Søndregt 6 telef. 378051		
Byggemelder Fa. E.Karlson og M.Apalvik	Adresse og telefonnr. Jomfrubråtveien 31. 682136-602373		

Arbeidets art: Nytt lager og uthusbygning

Bilag:

Følgende naboer er varslet i rek. brev: Tidligere samme sak  
Gjenpart av varselbrev med postvesenets kvittering, vedlegges. Byggherre og byggemelder er ansvarlig for riktig varslng.

Brutto areal		For bygningskontr. § Gebyr	
et	20 m <sup>2</sup>		
1.	80	5	60
Sum	20 m <sup>2</sup>		
Garasje:	m <sup>2</sup>		
L. m. nye vegger	m		
Konstruksjon			
Enkeltrom i tilbygg			65 par
Antatt verdi		Sum	125,-

Byggebeskrivelse: Bygget utføres i bindingsverk  
Med etternitt, isolasjon, 4" bindingsverk  
og Gipsonitt 13mm. Taket utføres i tre  
med belgeblikk, isolasjon og 13mm Gipsonitt.  
Der støpes ringmur. Gulv: Bjelkelag isolasjon  
og tregulv.

Fortsett om nødvendig på omstående side.

Det søkes unntak fra:	i anledning:
Bygn.vedtektens §:	
Byggeforskr. kap. § pkt.	

Oslo, den 11/9 67

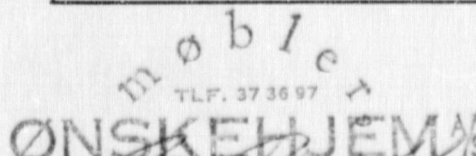
  
 TLF. 37 36 97  
**ØNSKEHJEM**  
 SØNDREGT. 6 - OSLO  
 Byggherrens underskrift

  
 Fa. Karlson og Apalvik  
 Byggemelders underskrift

1	2	3	4	5	6	7	8				
---	---	---	---	---	---	---	---	--	--	--	--

Søknad om ansvarsrett innsendes på særskilt blankett. Forholdet mellom byggherren og evt. annen skjøteinnehaver (grunneier) er bygningskontrollen uvedkommende. Det tilligger byggherren å gjøre eier kjent med byggearbeidet.

Bygningkontrollens reg.	Arbeidssted	Journal nr.	Tege nr.
	Arbeidets art	Innløvert	
	Bygningens art		
	Byggherre		
Byggemeider			

Arbeidssted: Søndregate 8.  
 Journal nr.: 67/2425  
 Tege nr.: 1  
 Innløvert: 16/8-67  
 Bygningens art: Uthus med boder og lagerrom.  
 Byggherre: Ønskehjem A/S, Søndregt. 6, Oslo 5.  
 Byggemeider: Ønskehjem A/S, Søndregt. 6, Oslo 5.

25 AUG 1967  
*B. Nor*

Saksbehandler: B.Nor/KK  
 J.nr. 6217/67.

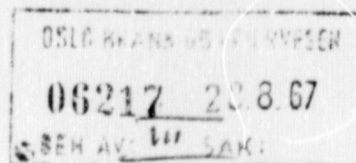

Sendes til Oslo bygningskontroll

Skuret som er anmeldt oppført i treverk kan ikke anbefales.

Brannvesenet vil derimot ikke sette seg mot at anmeldelsen anbefales dersom skuret blir oppført av ubrennbare materialer. i vegger og tak f.eks. bølgeblikk, Eternit e.l.

Oslo brannvesen, avd.III, den 31. august 1967.

*T. Moe*

T. Moe

*B. Nor*

B. Nor



Bygningkontrollens reg.	Arbeidssted	<b>Søndregate 8.</b>	Journal nr.	Tegn.nr.
	Arbeidets art	<b>Uthus med boder og lagerrom.</b>	<b>67/2425</b>	<b>1</b>
	Bygningens art		Innlevert	
	Byggherre	<b>Ønskehjem A/S, SØi regt. G, Oslo 5.</b>	<b>16/8-67</b>	
	Byggemelder	<b>" "</b>		

**19 SEP 1967**  
*L. Jensen*

AHJ/GF.

Sendes Oslo bygningskontroll.

Anmeldelsen anbefales.

Det må sørges for tørkestativ eller snorer på gårdsplassen.

Oslo helseråd 23. september 1967.

*A. Hjelmerud*  
A. Hjelmerud.

bm.

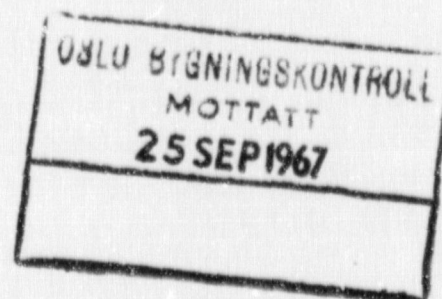

Arbeidssted (adresse) <b>Søndregate 8.</b>	Gårdsnr.	Bruksnr.	Parsellnr.
Byggherre <b>Ønskehjem a/s</b>	Adresse og telefonnr. <b>Søndregt 6 telef. 378051</b>		
Byggemelder <b>Fa. E.Karlson og M.Apalvik</b>	Adresse og telefonnr. <b>Jomfrubråtveien 31. 682136-688373</b>		

Arbeidets art: **Nytt lager og uthusbygning**

Bilag:

Følgende naboer er varslet i rek. brev: **Tidligere samme sak**

Gjenpart av varselbrev med postvesenets kvittering, vedlegges. Byggherre og byggemelder er ansvarlig for riktig varsling.

Brutto areal		For bygningskontr.	
		§	Gebyr
et	90 m <sup>2</sup>		
*	*		
*	*		
*	*		
Sum	90 m <sup>2</sup>		
Garasje:	m <sup>2</sup>		
L. m. nye vegger	m		
Konstruksjon			
Enkeltrom i tilbygg			
Antatt verdi		Sum	

Byggebeskrivelse: Bygget utføres i bindingsverk  
Med etternitt, isolasjon, 4" bindingsverk  
og Gipsonitt 13mm. Taket utføres i tre  
med belgeblikk, isolasjon og 13mm Gipsonitt.  
Der stipes ringmur. Gulv: Bjelkelag isolasjon  
og tregulv.

Fortsett om nødvendig på omstående side.

Det søkes unntak fra:	i anledning:
Bygn.vedtektens §:	
Byggeforskr. kap. § pkt.	

Oslo, den 11/9 67

**ØNSKEHJEM**  
SØNDREGT. 6 - OSLO  
Byggherrens underskrift

**Fa. Karlson og Apalvik**  
Byggemelders underskrift

1	2	3	4	5	6	7	8				
---	---	---	---	---	---	---	---	--	--	--	--

Søknad om ansvarsrett innsendes på særskilt blankett. Forholdet mellom byggherren og evt. a:men skjøteinnehaver (grunneier) er bygningskontrollen uvedkommende. Det tilligger byggherren å gjøre eier kjent med byggearbeidet.

Arbeidssted (adresse)		Gårdsnr.	Bruksnr.	Parsellnr.
Søndregt. 8				
Byggherre		Adresse og telefonnr.		
Ønskehjem A/S		Søndregt. 6, Oslo.		
Byggemelder		Adresse og telefonnr.		
ds.		ds.		

Arbeidets art: Uthus med boder og Lagerrom.

Bilag: sit.plan, tegning.

Følgende naboer er varslet i rek. brev:

Gjenpart av varselbrev med postvesenets kvittering, vedlegges. Byggherre og byggemelder er ansvarlig for riktig varsling.

se eget bilag.

Brutto areal		For bygningskontr.	
		§	Gebyr
et	m <sup>2</sup>		
•	•		
•	•		
•	•		
Sum	m <sup>2</sup>		
<del>90.0</del> Uthus			
90.			
L. m. nye vegger			
Konstruksjon			
Bind.verk.			
Enkeltrum i tilbygg			
Antatt verdi			
		Sum	

Byggobeskrivelse: Riving av falleferdig uthus med priveter er anmeldt til bygningskontrollen, likeledes en blikkgarasje. W.C. er forlengst installert i bygningen, og uthuset har ikke vært i bruk på en rekke år. Da vi nå har overtatt gården ønskes oppsatt et nytt uthus. Dette oppsettes direkte på bakken, på et solid kultlag. 2"x4" binningsverk, utv. papp og 7/8" tømmermannspanel. Takverk i tre med 1" takbord og Icopal A. Det innsettes 3 stk. 2 rams vinduer samt en vippeport. Arbeide vil bli utført av godkjent ansvarshavende, og en er innforstått med at det må avgis tinglyst midlertidigheyserklæring.

Fortsett om nødvendig på omstående side.

Det søkes unntak fra:	i anledning:
Bygn.vedtektens §:	
Byggeforskr. kap. §	pkt.

Oslo, den 16/8-67.

N. Fagerbrun  
Byggherrens underskrift

Byggemelders underskrift

1	2	3	4	5	6	7	8		
---	---	---	---	---	---	---	---	--	--

Søknad om ansvarsrett innsendes på særskilt blankett. Forholdet mellom byggherren og evt. annen skjøteinnehaver (grunneier) er bygningskontrollen uvedkommende. Det tilligger byggherren å gjøre eier kjent med byggearbeidet.

Bygningkontrollens reg.	Arbeidssted	Søndregate 8.	Journal nr.	Tegn.nr.
	Arbeidets art	Uthus med boder og lagerrom.	67/2+25	1
	Bygningens art		Innlevert	
	Byggherre	Ønskehjem A/S, Søndregt. 6, Oslo 5.	16/8-67	
	Byggemelder	"		

1 2SEP 1967

6 Jensen

Saksbehandler: TM/KK

Sendes til Oslo bygningskontroll

Ifølge denne anmeldelsen blir skuret oppført av bindingsverk av tre med Eternit utvendig og bølgeblikk tak.

Anmeldelsen anbefales.

Oslo brannvesen. avd. III. den 12. september 1967.

*T. Moe*  
T. Moe

OSLO BYGNINGSKONTROLL MOTTATT 25 SEP 1967
---

Sindreg. 8.

154/1968.

Ime byggen. or gang  
mellom butikk og lager.

TIL OSLO BYGNINGSKONTROLL

Trondheimsveien 5 III. \*207210

Byggemelding 2

for mindre arbeider.  
Innsendes i 2 ekspl.

Arbeidssted (adresse) Søndregt. 8	Gårdsnr.	Bruksnr.	Parsellnr.
Byggherre Ønskehjem a/s	Adresse og telefonnr. Søndregt. 6- 378051		
Byggemelder Byggm. E. Karlsen og M. Apalvik	Adresse og telefonnr. Jomfrubråtveien 31		682136 688373

Arbeidets art: Innbygging av gang mellom butikk og lagerrom

Bilag: 2 stk. tegninger.

Følgende naboer er varslet i rek. brev:

Gjenpart av varselbrev med postvesenets kvittering, vedlegges. Byggherre og byggemelder er ansvarlig for riktig varsling.

Se eget bilag.

Brutto areal		For bygningskontr. Gebyr	
1 et	20 m <sup>2</sup>	5	20,-
"	"		
"	"		
"	"		
Sum	m <sup>2</sup>		
Garasje	m <sup>2</sup>		
L. m. nye vegger	m		
Konstruksjon			
mur			
Enkeltrom tilbygg			
Antatt verdi		Sum	20,-

Byggebekrivelse: Gulv, tregulv med isolasjon.

Vegger, 20cm. lettbetong som pusses utvendig og innvendig.

Tak, Siporex plank.

Dør åpning mellom butikk og mittgang 2,25m. bredde, der legges i overkant

2 stk NP 20. Til dører brukes B60

branddør, selvlukkende med smelteledd

14/5 6846.

Fortsett om nødvendig på omstående side.

Det søkes unntak fra: \_\_\_\_\_ i anledning: \_\_\_\_\_

Bygn.vedtektens §: \_\_\_\_\_

Byggeforskr. kap. § pkt. \_\_\_\_\_

Oslo, den 24/1 68,

for E. Karlsen og M. Apalvik

*E. Karlsen*  
Byggemelders underskrift

mobile  
ØNSKEHJEM  
for SØNDREGT. 8 - OSLO  
Byggherrens underskrift  
*B. Brøttum*

1	2	3	4	5	6	7	8	
---	---	---	---	---	---	---	---	--

Søkt ad om ansvarrett innsendes på særskilt blankett. Forholdet mellom byggherren og evt. annen skjøteinnhaver (grunneier) er bygningskontrollen uvedkommende. Det tilligger byggherren å gjøre eier kjent med byggearbeidet.

Arbeidssted		Journal nr.	Tegn.nr.
Bygningskontrollens reg.	Arbeidets art	68/154	1
	Bygningens art	Innbygging av gang mellom butikk og 26/1-68 lagerrom.	
	Byggherre		
	Byggemelder	Ønskehjem A/S, Søndregt. 6	
<del>Byggen. E. Karlsen og M. Apaivik, Jomfrubrátv. 31, Bekkelagshøgda.</del>			

JN/GF.

Sendes Oslo bygningskontroll via Oslo brannvesen.

Anmeldelsen anbefales.

Oslo helseråd 1. februar 1968.

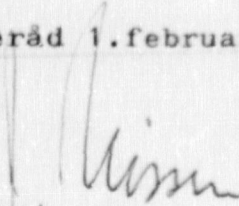
  
 J. Nissen.  
 bm.

OSLO BYGNINGSKONTROLL

MOTTATT

7 FEB 1968

Bygningkontrollens reg.	Arbeidssted	Journal nr.	Tegn.nr.
	Søndregate 8	68/154	1
	Arbeidets art	Innlevert	
	Innbygging av gang mellom butikk og Bygningens art	26/1-68	
	lagerrom.		
Byggherre	Ønskehjem A/S, Søndregt. 6		
Byggemelder	Byggm. E. Karlsen og M. Apalvik, Jomfrubråtn. 31, Bekkelagehøgda.		

Saksbehandler: B.Nor/KK  
J.nr. 1013/68.

OSLO BRANN OG FEILRVESEN
01013 - 2.2.68
BEH. AV: <sup>112</sup> SAK:

Sendes til Oslo bygningskontroll

Midtgangen føres opp med vegger av lettbetong og tak av Siporex plank.

Til dører brukes branndør B.60, selvlukkende med smelteledd.

Brannvesenet vil ikke motsette seg at anmeldelsen anbefales på betingelse av at midtgangen ikke nyttes til lagring eller utstilling av varer m.m.

Oslo brannvesen, avd.III, den 6. februar 1968.

*T. Moe*  
T. Moe

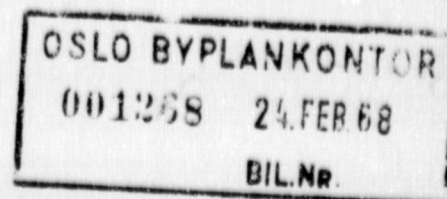
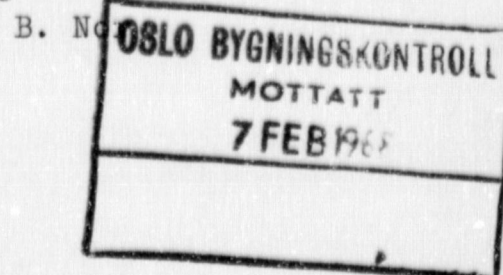

Arbeidssted	Søndregt. 8.	Journal nr.	68/154	Tegn.nr.
Arbeidets art	Innbygging av gang mellom butikk og	Innlevert	26/1-68	
Bygningens art	lagerrom.			
Byggherre	Ønskehjem A/S, Søndregt. 6, Oslo 5.			
Byggemelder	Byggm. E. Karlsen og M. Apalvik, Jomfrubråtveien 31, Bekkelagshøgda.			

EB/LH.

Sendes byplankontoret til uttalelse i anledning bygging på gårds plass.

Det vises til tegning med vårt stempel nr. 1.

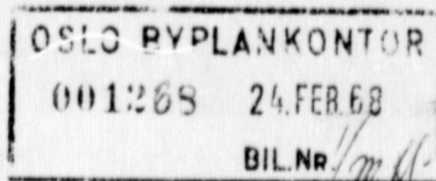

Oslo bygningskontroll, den 24. februar 1968

*Erling Bakke*  
Erling Bakke  
arkitekt

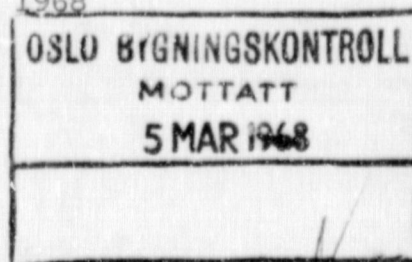

BG/RBø- Jnr. 1268/68  
Søndregt. 8,  
Innbygging av gang mellom butikk og lagerrom.  
Bygningskontrollens ekspedisjon av 24. februar 1968.

Tilbakesendes bygningskontrollen.

Eiendommen er regulert til boligbebyggelse. For strøket gjelder stadfestet reguleringplan for Oslo indre område av 11.5.60, S-830, som er under revisjon.

I vedtektene § 17 forlanges at det på egen grunn anordnes oppstillingsplass for 1 bil pr. 3 leiligheter, og for forretninger og kontorer skal dessuten anordnes 1 bilplass pr. 100 m<sup>2</sup> brutto gulvareal.

Såfremt gårdsplassen skal ytterligere bebygges, kan man ikke se at det på eiendommen overhodet blir noe areal igjen til biloppstillingsplasser samt til oppholds- og lekeareal for gårdens beboere.

Byplankontoret kan derfor ikke anbefale at byggemeldingen godkjennes.

Oslo byplankontor, den 4 mars 1968.

*Erik Rolfsen*  
Erik Rolfsen  
byplansjef.

*A. G. Bjerke*  
A. G. Bjerke  
Avd.sjef.

Naboerklæring.

Undertegnede naboer har intet å bemerke til byggearbeider som er tenkt igangsatt på matr.nr. 8. Søndregt.

Disse er følgende:

1. Riving av eldre uthus med priveter samt blikkgarasje.
2. Oppføring av nytt uthus med lagerrom.
3. Bruksendring av del av 1. ste etasje til utstilling for møbler.

Oslo, den .....1967.

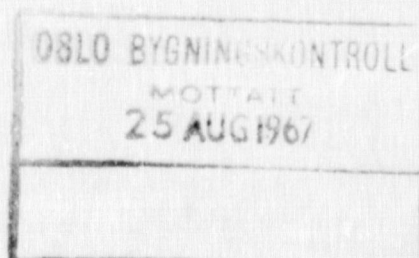

*Esther Nilsen Lurfalls gt. 7*  
*Olga Marie Grotting Søndregt*  
*Arne Børnæs Søndregt 10.*

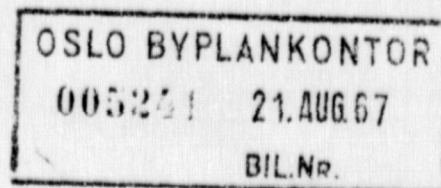

Århusstod:

Søndregate 8.

Journalnr.  
67/2425

Tegn. nr.  
1

M.

Arbeids art:

Uthus med boder og lagerrom.

Innlevert  
16/8-67

Bygningens art:

Byggherre:

Ønskehjem A/S, Søndregt. 6, Oslo 5.

Byggemeld:

-12-

-11-

Ansvarshavende:

*Edgar Karlsen*

X

12-9-67

A 14.8.67

Byggetillatelse

12-10-67

Byggetillatelse

A

FERDIGKONTROLL

Puss- og innredningstillatelse

Bruktillatelse

Ferdigbes.

Frist mangler

Mangler rettet

Pipeattest

Gateattest

Vannattest

Hageattest

Fyringsanlegg

Heiseattest

Film

Ferdigattest

30/10 67

X D ✓ 24/10 67

4/1-68.

UTTALELSER

APPROBASJON

Tillat påvist

Gravetillatelse

Byplankont.	X 18/8 67 23/8 67
Helseråd	
Brannvesen	X 23/8 67 2/9 67
V. & k. v.	
Granskning	Hofstad 17/8 -
Fasaderåd	
Bygn råd	
	<i>Smittet 4/9 - Bahle 5/9</i>

Dato	N.nr.
29/9-67	3459
Bet.	3/10-67
Dato	N.nr.
Bet.	
Dato	N.nr.
Bet.	
Dato	N.nr.
Bet.	
Dato	N.nr.
Bet.	
Dato	N.nr.
Bet.	

X B	29/9/67
C 1	
C 2	
X D ✓	24/10 67
E	
F	
G	
H	
I	
J	
K	

A = ansvarsrett innvilget, B = arbeidstillatelse, C = veisak, D = tingl. erkl., E = konstr., F = ventilasjonsanl., G = kor. tegn., H-K = diverse.

Sam. & Stenerven 1 Oslo Nr. 10 950 5000 X.

Oslo Bygningskontroll.



TIL OSLO BYGNINGSKONTROLL

Trondheimsveien 5 III \* 20 72 10

Søknad om ansvarsrett.

Begge eksemplarer innsendes i utfylt stand.

Arbeidets art (f. eks. Nybygg, Tilbygg e.l.) Uthus, lager nytt	Arbeidssted (adresse) Søndregt. 6	Journalnr. 67/19222 67425
Bygningens art (f. eks. Boligblokk, Fabrikkb., Garasje e.l.) Uthus, lager		Gårusnr. Bruksnr.
Byggherre Ønskehjem	Adresse og telefonnr. Søndregt. 6 Oslo	

Herr

Fa. Karlsen og Apalvik

Spøkerens fagtitel og navn

Jomfrubråtveien 31

Adresse

Bekkelagshøgda

Poststed

682136

Telefon nr.

688373

Til søkeren.

Ved utfyllingen vil vi gjerne at De bruker skrivemaskin eller annen tydelig skrift, f. eks. teknisk skrift, formskrift e.l. Husk å oppgi sakens journalnr. I adressefeltet til venstre skriver De Deres fagtitel, navn, adresse og telefonnr. Ved kryssing avmerkes om søknaden gjelder hele byggearbeidet eller bare en del av samme og hvilken jagggruppe arbeidet vesentlig omfatter. En korrekt utfylt blankett vil hjelpe oss til en raskere ekspedisjon av søknaden.

Gjelder:

Hele arb.  Del av arb.

Arbeidet omfatter vesentlig:

Trearbeid  Murarbeid  Arm. betong  Betong  Stålkonstr.  Rivning

Før betongarbeider etter NS. 427 A angis etter oppgave fra konsulenten:

Spenningsklasse

Utførelsesklasse

Jeg søker herved om ansvarsrett for ovennevnte arbeid. Som ansvarshavende tiltrer jeg den approberte byggemelding. Jeg vil påta meg ledelsen av og tilsynet med byggearbeidet, og ansvaret for at dette blir utført fagmessig, overensstemmende med approberte tegninger og byggebeskrivelse, samt gjeldende bestemmelser i bygningslov, bygningsvedtekter og byggeforskrifter, og pålegg som måtte bli gitt av bygningsmyndighetene. Jeg påtar meg likeledes å følge den til enhver tid gjeldende instruks for ansvarshavende og gi alle påbudte varsler om inspeksjon og for øvrig holde meg i kontakt med bygningskontrollen angående arbeidet. Jeg vil også påse at alle krav som er stilt i approbasjonen, blir fulgt. Jeg vil selv ta ansvaret for at min virksomhet ikke er i strid med håndverksloven eller entreprenørloven.

Oslo, den 11/9 67.

*Edgar Karlsen*  
Spøkerens underskrift.

Erklæring fra byggherre:

Undertegnede byggherre erklærer seg villig til å rette seg etter de krav som ansvarshavende og bygningsmyndighetene stiller i samsvar med bygningsloven og gjeldende forskrifter. Kontraktsforholdet mellom ansvarshavende og byggherren er bygningskontrollen uvedkommende. I tilfelle av at ansvarshavende av en eller annen grunn slutter før arbeidet er ferdig, forplikter jeg meg til å foranledige at arbeidet fullføres av en ny ansvarshavende godkjent av bygningskontrollen.

Oslo, den 11/9 67.

TLF. 37 36 97  
ØNSKEHJEM A/S  
Byggherrens underskrift.  
SØNDREGT. 6, - OSLO  
MELLOM ANKERBRUK OG THV. BYGNINGSKONTROLL

Fra bygningskontrollen:

Sendes tilbake til søkeren.

Ansvarsrett overensstemmende med ovenstående søknad og erklæringer meddeles. Vi forutsetter at De selv gir byggherren underretning om dette.

Byggetillatelse må foreligge før arbeidet påbegynnes.

Oslo, bygningskontrollen, den 14/9-67

Ansvarsrett gis fortrinnsvis for hele byggearbeidet hvis søkerens kvalifikasjoner berettiger til dette. Oppdeling av ansvarsforholdet bør unngås.

# Erklæring

vedrørende

Søndregt. 8.

Uthus med boder og lagerrum

67/2425

Arbeidets art

Bygn.kontr. [nr.]

29/9-67

XXXXXXXXXX

Den 29/9-67 har Oslo bygningsråd-bygningssjef i henhold til § 8 i bygningsvedtekt for Oslo meddelt midlertidig unntak fra bestemmelsene i samme vedtekts § 31

byggeforskriftenes kap. §

byplannedtekt av

i anledning: bygningens beliggenhet i strid med gjeldende regulering.



Byggherren forplikter seg og etterfølgende eiere til å fjerne eller forandre ovennevnte byggearbeid uten erstatning, når som helst bygningsrådet måtte forlange det. Erklæringen kan ikke avlyses uten bygningsrådets samtykke.

Oslo, den

3/10-67

TLF. 27 35 07

ØNSKEHJEM

SØNDREGT. 6 - OSLO

MELLOM ANNEBERGVEI OG THV. NYBERGVEI

Byggherrens underskrift.

B. Eriksen

Skjøtteinnehavers underskrift

Likelydende erklæring er d.d. innlevert til tinglysing. Gebyr kr. 20,- er betalt.

Oslo byskriverkontor, den

4. okt. 1967.

M. M. Engen

10107 & Soudgeft.

Ferdig kan hull  
rammen

Ferdig att. A kan  
sis.

Oslo, den 30-10-67

G. Lorange

.....  
Underskrift

Perstokken 75

G.nr. b.nr. Matr.nr.

Arbeidssted

2425T 67

8 Søndregt.

Kon Sollet viderj  
av gult med 10c.  
gult felt. Veggen  
med 10c. glava  
matten.

K.R.

Oslo, den

20-10-67

G. Jørg.

Underskrift

2425-167

8 Søndrept.

Konsekvent isolasjon  
av himmel med de  
glade matter.

---

KR

Oslo, d. n. ....

24-10-67

G. Soyf.

.....  
Underskrift



Oslo

## S-2546

Endret reguleringsplan med reg.best. for området som begrenses av Aker selva, Søndregt., Thv. Meyersgt., Leirfallsgt., Markveien og Nordregt. (Grunerløkka sør/vest).

**Vedtaksdato:** 01.06.1981

**Vedtatt av:** Miljøverndepartementet

**Vedtaksdokumenter:** [198101666](#)

**Lovverk:** BL 1965

**Høydereferanse:** OSLO LOKAL

**Merknader:** Planen er helt eller delvis opphevet som følge av bystyrets vedtak 23.9.15, Kommuneplan 2015.

**Knytning(er) mot andre planer:** V160983, 20090, V221082, V191283

Dokumentet består av 3 side(r) inkludert denne.

Planen er helt eller delvis opphevet som følger bystyrets vedtak 23.09.2015, sak 262 (Kommuneplan 2015 - Oslo mot 030 - Smart, trygg og grønn).



**Plan- og bygningsetaten**  
**Oslo kommune**

[oslo.kommune.no/plan-bygg-og-eiendom](http://oslo.kommune.no/plan-bygg-og-eiendom)

Besøksadresse:  
Vahls gate 1, 0187 Oslo  
Postadresse:  
Boks 364 Sentrum,  
0102 Oslo

Sentralbord: +47 21 80 21 80  
Kundesenteret: +47 23 49 10 00  
[postmottak@pbe.oslo.kommune.no](mailto:postmottak@pbe.oslo.kommune.no)  
Org.Nr.: NO 971 040 823 MVA

REGULERINGSBESTEMMELSER TIL REGULERINGSPLAN FOR OMRÅDET SOM BEGRENSES AV AKERSELVA, SØNDRE GATE, THORVALD MEYERSGATE, LEIRFALLSGATA, MARKVEIEN, NORDRE GATE (GRÜNERLØKKA SØR/VEST), OSLO KOMMUNE.

§ 1. Det regulerte området er på planen vist med reguleringsgrense. Området reguleres til følgende formål:

- byggeområde for bolig
- garasjeanlegg for boliger
- byggeområde for forretning
- byggeområde for industri
- tomt for offentlig bebyggelse/barnehage, sykehjem, herberge
- Spesialområde - bevaring/offentlig bebyggelse, industri, bolig
- felles areal
- trafikkområde - veier, parkering/fortau, gangvei/sykkelfelt
- friområder/barnepark, park.

§ 2. Byggeområde for boliger

A. Innenfor byggeområdene for boliger tillates ny bebyggelse oppført i maks. 5 etasjer (innbefattet loftsetasje).

Ny bebyggelse skal tilpasse seg den eksisterende i målestokk og karakter. Takene skal ha skråvinkel mot gata med takvinkel mellom min. 30 og maks. 45. Eventuelle balkonger tillates utkraget fra veggiv til maks. 1,8 m.

Før byggemeldingen kan behandles, må det for vedkommende eiendom foreligge en av bygningsrådet godkjent bebyggelsesplan. Bebyggelsesplanen skal blant annet vise eksisterende gatehøyde. Før denne fremmes for godkjenning, må naboer være varslet og gitt anledning til uttalelse.

B. Det skal for ny bebyggelse anvises garasjeplasser etter normen 1 plass pr. leilighet (inkl. besøksplasser). Garasjeplassene skal om mulig være oppført når boligene tas i bruk. I kvartalene 103, 104 og arealet mellom disse, tillates de 3 nederste etasjene (til under kote + 13) bygget som garasjeanlegg med 300 parkeringsplasser.

I kvartal 105 tillates garasjeanlegg i 2 etasjer mot Korsgata og 4 etasjer mot friområdet i syd, med 200 parkeringsplasser.

I kvartal 602 tillates 1 underetasje bygget som garasjeanlegg.

C. For eksisterende bebyggelse skal fasadens opprinnelige karakter mot gata søkes opprettholdt.

D. Innen byggeområde for boliger tillates etablert forretninger i 1. etasje i de eiendommene som grenser mot Thv.Meyersgate, Markveien, Søndregate og Nordre gate, mellom Øvre gate og Markveien.

Nyetablering av industrivirksomhet som er av slik karakter at det ved støy, støv, lukt eller på annen måte sjenerer beboerne i området tillates ikke. Gårdsrommene som forretningene vender mot tillates ikke brukt til parkering og lagring.

E. Kvartalene 103 og 104 bør utbygges først.

§ 3. Byggeområdet for industri

Gesims skal ikke overstige kote + 20. Nyetablering av virksomheter som på grunn av støy, støv, rystelser o.l. sjenerer tiliggende boliger, tillates ikke.

§ 4. Tomter for offentlige bygninger

A. Tomt for sykehjem i kvartal 106 tillates bebygget i maks. 5 etasjer + loftetasje og med maks. u=2,0.

Bebyggelsen skal tilpasse seg den eksisterende i målestokk og karakter. Taket skal ha en skråvinkel mot gata mellom 30 min. og 45 maks. Før byggemelding kan behandles, må det foreligge en av bygningsrådet godkjent bebyggelsesplan skal blant annet vise eksisterende gatehøyder. Før denne fremmes for godkjenning, må naboer være varslet og gitt anledning til uttalelse.

B. Innen tomt for offentlige bygninger barnehage/bevaring i kvartal 109 tillates oppført (tilflyttet) gamle trehus som i dag befinner seg innen planområdet og som byantikvaren ønsker og bevare.

C. Innen tomt for bygninger - barnehage i kvartal 101 tillates oppført bygning i inntil 2 et.

§ 5. Spesialområde – bevaring

Ved eventuell modernisering eller ombygging er det en forutsetning at eksteriøret beholdes uendret eller i størst mulig utstrekning føres tilbake til opprinnelig utseende slik at antikvariske verdier ikke går tapt. Søknad om eksteriørendringer skal forelegges byantikvaren til uttalelse.

§ 6.

Fellesareal

- A. Lekeplass i kvartal 103 og 104 er felles for eiendommene i kvartalene.  
Lekeplass i kvartal 107 er felles for eiendommene i kvartalet.  
Lekeplass i kvartal 108 er felles for eiendommene i kvartalet.  
Lekeplass i kvartal 109 er felles for Nordregt. 11 - 19, Markveien 51 og 53, Stolmakergata 10-16.  
Lekeplass i kvartal 602 er felles for eiendommene i kvartalet.
- B. Felles avkjørsel er felles for Nedregt. 3 og 5.

#### Trafikkområde

På offentlige gangveier/fortau kan det bare tillates strengt nødvendig bilkjøring (utrykningskjøretøyer, flyttetransport og vedlikeholdskjøring). Unntak gjelder hvis det i spesielt godkjent plan for trafikkområder er avsatt egen kjørebane, plass for parkering m.v. (dvs. gatetun). Slik plan skal utarbeides og behandles sammen med bebyggelsesplan (kfr. paragraf 2).

Eksisterende gatenivå skal i hovedtrekk opprettholdes.

#### § 7. Friområde

Det skal opparbeides turvei langs Akerselva i 3 m bredde. Barnepark kan innpasses som vist i planen.

#### § 8. Eksisterende vegetasjon

Eksisterende vegetasjon må i størst mulig grad bevares.

# ENERGIATTEST



Adresse	Bernt Ankers gate 18
Postnummer	1534
Sted	MOSS
Kommunenavn	Moss
Gårdsnummer	3
Bruksnummer	4126
Seksjonsnummer	11
Andelsnummer	—
Festenummer	—
Bygningsnummer	300981798
Bruksenhetsnummer	H0304
Merkenummer	Energiattest-2025-90769
Dato	12.03.2025
Innmeldt av	WSP Norge AS

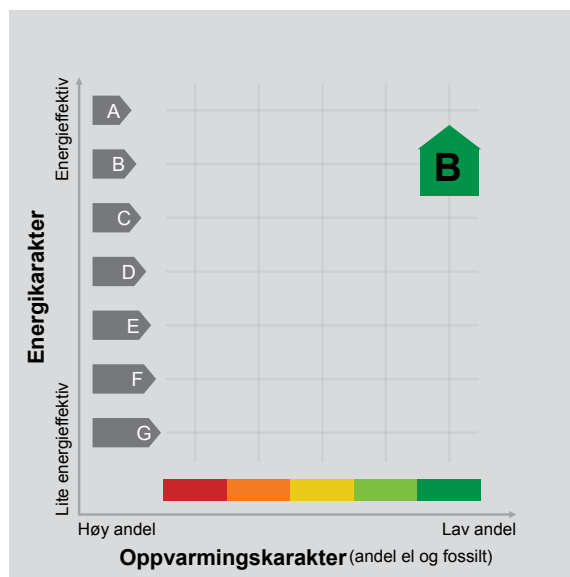

**Energimerket** angir boligens energistandard. Energimerket består av en energikarakter og en oppvarmingskarakter, se i figuren. Energimerket symboliseres med et hus, hvor fargen viser oppvarmingskarakter, og bokstaven viser energikarakter.

**Energikarakteren** angir hvor energieffektiv boligen er, inkludert oppvarmingsanlegget. Energikarakteren er beregnet ut fra den typiske energibruken for boligtypen. Beregningene er gjort ut fra normal bruk ved et gjennomsnittlig klima. Det er boligens energimessige standard og ikke bruken som bestemmer energikarakteren. A betyr at boligen er energieffektiv, mens G betyr at

boligen er lite energieffektiv. En bolig bygget etter byggeforskriftene vedtatt i 2010 vil normalt få C.

**Oppvarmingskarakteren** forteller hvor stor andel av oppvarmingsbehovet (romoppvarming og varmtvann) som dekkes av elektrisitet, olje eller gass. Grønn farge betyr lav andel el, olje og gass, mens rød farge betyr høy andel el, olje og gass. Oppvarmingskarakteren skal stimulere til økt bruk av varmepumper, solenergi, biobrensel og fjernvarme.

Om bakgrunnen for beregningene, se [www.enova.no/energimerking](http://www.enova.no/energimerking).

## Målt energibruk

Brukeren har valgt å ikke oppgi målt energibruk.



---

## Hvordan boligen benyttes har betydning for energibehovet

Energibehovet påvirkes av hvordan man benytter boligen, og kan forklare avvik mellom beregnet og målt energibruk. Gode energivaner bidrar til at energibehovet reduseres. Energibehovet kan også bli lavere enn normalt dersom:

- deler av boligen ikke er i bruk,
- færre personer enn det som regnes som normalt bruker boligen, eller
- den ikke brukes hele året.

## Gode energivaner

Ved å følge enkle tips kan du redusere ditt energibehov, men dette vil ikke påvirke boligens energimerke.

Energimerkingen kan kun endres gjennom fysiske endringer på boligen.

**Tips 1: Følg med på energibruken i boligen**

**Tips 2: Luft kort og effektivt**

**Tips 3: Redusér innnetemperaturen**

**Tips 4: Bruk varmtvann fornuftig**





---

## Boligdata som er grunnlag for energimerket

Energimerket og andre data i denne attesten er beregnet ut fra opplysninger som er gitt av boligeier da attesten ble registrert. Nedenfor er en oversikt over oppgitte opplysninger, som boligeier er ansvarlig for.

**Bygningskategori:** Boligblokker  
**Bygningstype:** Leilighet  
**Byggeår** 2025  
**Bygningsmateriale:**  
**BRA:** 54  
**Ant. etg. med oppv. BRA:**  
**Detaljert vegger:** Ja  
**Detaljert vindu:** Ja

For oversikt over bygnings-/beregnings-data, se Vedlegg 1.

Der opplysninger ikke er oppgitt, brukes typiske standardverdier for den aktuelle bygningstypen. For mer informasjon om beregninger, se

<https://www.enova.no/energimerking/om-energimerkeordningen/om-energiattesten/beregning-av-energikarakteren/>.

### Teknisk installasjon

Ventilasjon





---

## Om grunnlaget for energiattesten

Oppgitte opplysninger om boligen kan finnes ved å gå inn på [www.enova.no/energimerking](http://www.enova.no/energimerking), og logge inn via ID-porten/Altinn. På siden "Eiendommer" kan du søke opp bygninger og hente fram energiattester som er laget tidligere. For å se detaljer for en bolig hvor det er brukt detaljert registrering må du velge "Gjenbruk"

av aktuell attest under Offisielle energiattester i skjermbildet "Valgt eiendom". Boligeier er ansvarlig for at det blir brukt riktige opplysninger. Eventuelle gale opplysninger må derfor tas opp med selger eller utleier da dette kan ha betydning for prisfastsettelsen. Det kan når som helst lage en ny energiattest.

## Om energimerkeordningen

Enova er ansvarlig for energimerkeordningen. Energimerket beregnes på grunnlag av oppgitte opplysninger om boligen. For informasjon som ikke er oppgitt, brukes typiske standardverdier for den aktuelle bygningstypen fra tidsperioden den ble bygd i. Beregningsmetodene for energikarakteren baserer seg på NS 3031 (<https://www.enova.no/energimerking/om-energimerkeordningen>)

Spørsmål om energiattesten, energimerkeordningen eller gjennomføring av energieffektivisering og tilskuddsordninger kan rettes til Enova Svarer på tlf. 24 24 08 95 eller [svarer@enova.no](mailto:svarer@enova.no).

Plikten til energimerking er beskrevet i energimerkeforskriften (bygninger).

Nærmere opplysninger om energimerkeordningen kan du finne på [www.enova.no/energimerking](http://www.enova.no/energimerking).

For ytterligere råd og veiledning om effektiv energibruk, vennligst se [www.enova.no/hjemme](http://www.enova.no/hjemme) eller ring Enova svarer på tlf. [24 24 08 95](tel:24240895).



## Bygningsdata: Vedlegg til energiattesten

### Attesten gjelder for følgende eiendom

Adresse	Bygningsnummer	Bruksenhetsnummer	Seksjonsnummer	Festenummer	Andelsnummer
Bernt Ankers gate 18	300981798	H0304	11	0	

Enhet	Inngangsverdi
Bygningskategori	BOLIGBLOKKER
Bygningskategori-Id (NVE-Id)	2
Bygningstype	LEILIGHET
Byggeår	2025

Byggstandard	
Type bygg	Nybygg
TEK standard	ENERGIREGLER 2016

Energivurdering	
Pliktig energivurdering	Nei
Kjelanlegg	Nei
Er vurdering opplastet	Nei
Dato for opplastning	
Varmeanlegg	Nei
Er vurdering opplastet	Nei
Dato for opplastning	
Kjøleanlegg	Nei
Er vurdering opplastet	Nei
Dato for opplastning	
Ventilasjonsanlegg	Nei
Er vurdering opplastet	Nei
Dato for opplastning	

Areal yttervegger	37 m <sup>2</sup>
Areal tak	0 m <sup>2</sup>
Areal gulv	0 m <sup>2</sup>
Areal vinduer, dører og glassfelt	12 m <sup>2</sup>
Oppvarmet BRA	54 m <sup>2</sup>
Totalt BRA	54 m <sup>2</sup>
Oppvarmet luftvolum	144 m <sup>3</sup>
U-verdi for yttervegger	0,15 W/(m <sup>2</sup> ·K)
U-verdi for tak	0,00 W/(m <sup>2</sup> ·K)
U-verdi for gulv	0,00 W/(m <sup>2</sup> ·K)
U-verdi for vinduer, dører og glassfelt	0,80 W/(m <sup>2</sup> ·K)
Arealandel for vinduer, dører og glassfelt	22,7 %
Normalisert kuldebroverdi	0,09 W/(m <sup>2</sup> ·K)
Normalisert varmekapasitet	231,9 Wh/(m <sup>2</sup> ·K)
Lekkasjetall	0,52 1/h
Dato for måling av lekkasjetall (en forutsetning for å kunne få karakter A)	
Temperaturvirkningsgrad for varmegjenvinner	83 %
Estimert årsgjennomsnittlig temperaturvirkningsgrad for varmegjenvinner pga. frostsikring	83 %
Spesifikk vifteeffekt (SFP) relatert til luftmengder i driftstiden	1,50 kW/(m <sup>3</sup> /s)
Spesifikk vifteeffekt (SFP) relatert til luftmengder utenfor driftstiden	1,50 kW/(m <sup>3</sup> /s)
Gjennomsnittlig spesifikk ventilasjonsluftmengde i driftstiden	1,57 m <sup>3</sup> /(m <sup>2</sup> ·h)
Årsgjennomsnittlig systemvirkningsgrad for oppvarmingssystemet	86 %
Installert effekt for romoppvarming og ventilasjonsvarme (varmebatteri)	80 W/m <sup>2</sup>
Settpunkt-temperatur for oppvarming i driftstiden	21,0 °C
Årsgjennomsnittlig kjølefaktor for kjølesystemet	250 %
Settpunkt-temperatur for kjøling	22,0 °C
Installert effekt for romkjøling og ventilasjonskjøling	0 W/m <sup>2</sup>
Spesifikk pumpeeffekt oppvarming (SPP)	0,50 kW/(l/s)

**Driftstider, antall timer i døgn med drift**

Driftstid ventilasjon	24 h
Driftstid oppvarming	16 h
Driftstid kjøling	24 h
Driftstid lys	16 h
Driftstid utstyr	16 h
Driftstid varmtvann	16 h
Driftstid personer	24 h

Spesifikt effektbehov for belysning i driftstiden	1,95 W/m <sup>2</sup>
Spesifikt varmetilskudd fra belysning i driftstiden	1,95 W/m <sup>2</sup>
Spesifikt effektbehov for utstyr i driftstiden	3,00 W/m <sup>2</sup>
Spesifikt varmetilskudd fra utstyr i driftstiden	1,80 W/m <sup>2</sup>
Spesifikt effektbehov for varmtvann i driftstiden	5,10 W/m <sup>2</sup>
Spesifikt varmetilskudd fra varmtvann i driftstiden	0,00 W/m <sup>2</sup>
Spesifikt varmetilskudd fra personer i driftstiden	1,50 W/m <sup>2</sup>
Total solfaktor for vindu og solskjerming (Ø/S/V/N)	0,53
Gjennomsnittlig karmfaktor	0,28
Solskjermingsfaktor pga. horisont, nærliggende bygninger, vegetasjon og eventuelle bygningsutspring	0,77
Oppvarmingssystem(er)	Fjernvarme
Varmefordelingssystem	Vannbåren oppvarming
Eventuell varmekilde for varmepumpe og fordeling	
Manuell eller automatisk solskjerming	MANUELL

**Andeler og årgjennomsnittlige systemvirkningsgrader for beregning av levert elektrisitet**

Andel av netto energibehov for romoppvarming og ventilasjonsvarme som dekkes av elektrisk varmesystem	0,18
Andel av netto energibehov for romoppvarming og ventilasjonsvarme som dekkes av varmepumpe	0,00
Andel av netto energibehov for romoppvarming og ventilasjonsvarme som dekkes av solfangeranlegg	0,00
Andel av netto energibehov for oppvarming av tappevann som dekkes av elektrisk varmesystem	0,00
Andel av netto energibehov for oppvarming av tappevann som dekkes av elektrisk varmepumpe	0,00
Andel av netto energibehov for oppvarming av tappevann som dekkes av solfangeranlegg	0,00
Årgjennomsnittlig systemvirkningsgrad for elektrisk varmesystem	0,88
Årgjennomsnittlig effektfaktor for varmepumpeanlegg	2,10
Årgjennomsnittlig systemvirkningsgrad for termisk solfangeranlegg	9,00

**Andeler og årgjennomsnittlige systemvirkningsgrader for beregning av levert olje**

Andel av netto energibehov for romoppvarming og ventilasjonsvarme som dekkes av oljebasert varmesystem	0,00
Andel av netto energibehov for oppvarming av tappevann som dekkes av et oljebasert varmesystem	0,00
Årgjennomsnittlig systemvirkningsgrad for det oljebaserte varmesystemet	0,80

**Andeler og årgjennomsnittlige systemvirkningsgrader for beregning av levert gass**

Andel av netto energibehov for romoppvarming og ventilasjonsvarme som dekkes av gassbasert varmesystem	0,00
Andel av netto energibehov for oppvarming av tappevann som dekkes av et gassbasert varmesystem	0,00
Årgjennomsnittlig systemvirkningsgrad for det gassbaserte varmesystemet	0,85

**Andeler og årgjennomsnittlige systemvirkningsgrader for beregning av levert fjernvarme**

Andel av netto energibehov for romoppvarming og ventilasjonsvarme som dekkes av fjernvarmebasert varmesystem	0,82
Andel av netto energibehov for oppvarming av tappevann som dekkes av fjernvarmebasert varmesystem	1,00
Årgjennomsnittlig systemvirkningsgrad for det fjernvarmebaserte varmesystemet	0,86

**Andeler og årgjennomsnittlige systemvirkningsgrader for beregning av levert biobrensel**

Andel av netto energibehov for romoppvarming og ventilasjonsvarme som dekkes av biobrenselbasert varmesystem	0,00
Andel av netto energibehov for oppvarming av tappevann som dekkes av biobrenselbasert varmesystem	0,00
Årgjennomsnittlig systemvirkningsgrad for det biobrenselbaserte varmesystemet	0,77

**Andeler og årgjennomsnittlige systemvirkningsgrader for beregning av levert annen energivare**

Andel av netto energibehov for romoppvarming og ventilasjonsvarme som dekkes av varmesystem basert på andre energivarer	0,00
---	------

Andel av netto energibehov for oppvarming av tappevann som dekkes av et varmesystem basert på andre energivarer	0,00
Årgjennomsnittlig systemvirkningsgrad for varmesystem for andre energibærere	0,98

Klimastasjon / kilde	Moss (MeteoNorm)
Dato for beregning	28.1.2025

Henvisning til dokumentasjon for inndata eller begrunnelse for avvik fra normative tillegg til NS 3031 eller andre forhold vedr. beregningene

### Beregningsprogram

Navn programvare	SIMIEN
Versjon	6.017
Produsent / leverandør	ProgramByggerne
Beskrivelse: Månedsberegning / timesberegning / dynamisk	Dynamisk timesberegning

### Energirådgiver

Firma	WSP Norge AS
-------	--------------

### Beregningsresultater som er input til attestgenerator i EMS

#### Netto energibudsjett

Romoppvarming	13,4 kWh/år
Ventilasjonsvarme	2,9 kWh/år
Varmtvann	29,8 kWh/år
Vifter	5,7 kWh/år
Pumper	0,8 kWh/år
Belysning	11,4 kWh/år
Teknisk utstyr	17,5 kWh/år
Romkjøling	0,0 kWh/år
Ventilasjonskjøling	0,0 kWh/år
TotaltNettoEnergibehov	81,6 kWh/år

Beregnet levert energi ved normalisert klima	4 577 kWh/år
Beregnet spesifikk levert energi ved normalisert klima	84,75 kWh/(m <sup>2</sup> ·år)
Beregnet levert energi til oppvarming og varmtvann ved normalisert klima	2 661 kWh/år
Beregnet spesifikk levert energi ved lokalt klima	84,87 kWh/(m <sup>2</sup> ·år)
Beregnet levert energi ved lokalt klima	4 583 kWh/år

#### Målt energibruk (levert energi), temperaturkorrigert målt energi for et år.

Elektrisitet	0 kWh/år
Olje	0 liter/år
Gass	0,0 Sm <sup>3</sup> /år
Fjernvarme	0 kWh/år
Biobrensel	0 kg/år
Annen energivare	0 kWh/år
Totalt	0 kWh/år

#### Beregnet levert energi ved normalklima

Elektrisitet	2 096 kWh/år
Olje	0 kWh/år
Gass	0 kWh/år
Fjernvarme	2 481 kWh/år
Biobrensel	0 kWh/år
Annen energivare	0 kWh/år
Totalt	4 577 kWh/år

Sum andel elektrisitet, olje og gass	25,1 %
--------------------------------------	--------



Oslo

## KDP-17

Kommunedelplan for torg og møteplasser.

**Vedtaksdato:** 22.04.2009

**Vedtatt av:** Bystyret, egengodkjenning

**Vedtaksdokumenter:** [200411657](#)

**Lovverk:** PBL 1985

**Høydereferanse:** Oslo lokal

**Merknader:**

**Knytning(er) mot andre planer:**

Dokumentet består av 47 side(r) inkludert denne.



**Plan- og bygningsetaten**  
**Oslo kommune**

[oslo.kommune.no/plan-bygg-og-eiendom](http://oslo.kommune.no/plan-bygg-og-eiendom)

Besøksadresse:  
Vahls gate 1, 0187 Oslo  
Postadresse:  
Boks 364 Sentrum,  
0102 Oslo

Sentralbord: +47 21 80 21 80  
Kundesenteret: +47 23 49 10 00  
[postmottak@pbe.oslo.kommune.no](mailto:postmottak@pbe.oslo.kommune.no)  
Org.Nr.: NO 971 040 823 MVA



Oslo kommune  
Plan- og bygningsetaten  
Avdeling for byutvikling

Kdp. nr. 17  
Vedtatt 22.04.2009

## Kommunedelplan for torg og møteplasser



Plan- og  
bygningsetaten

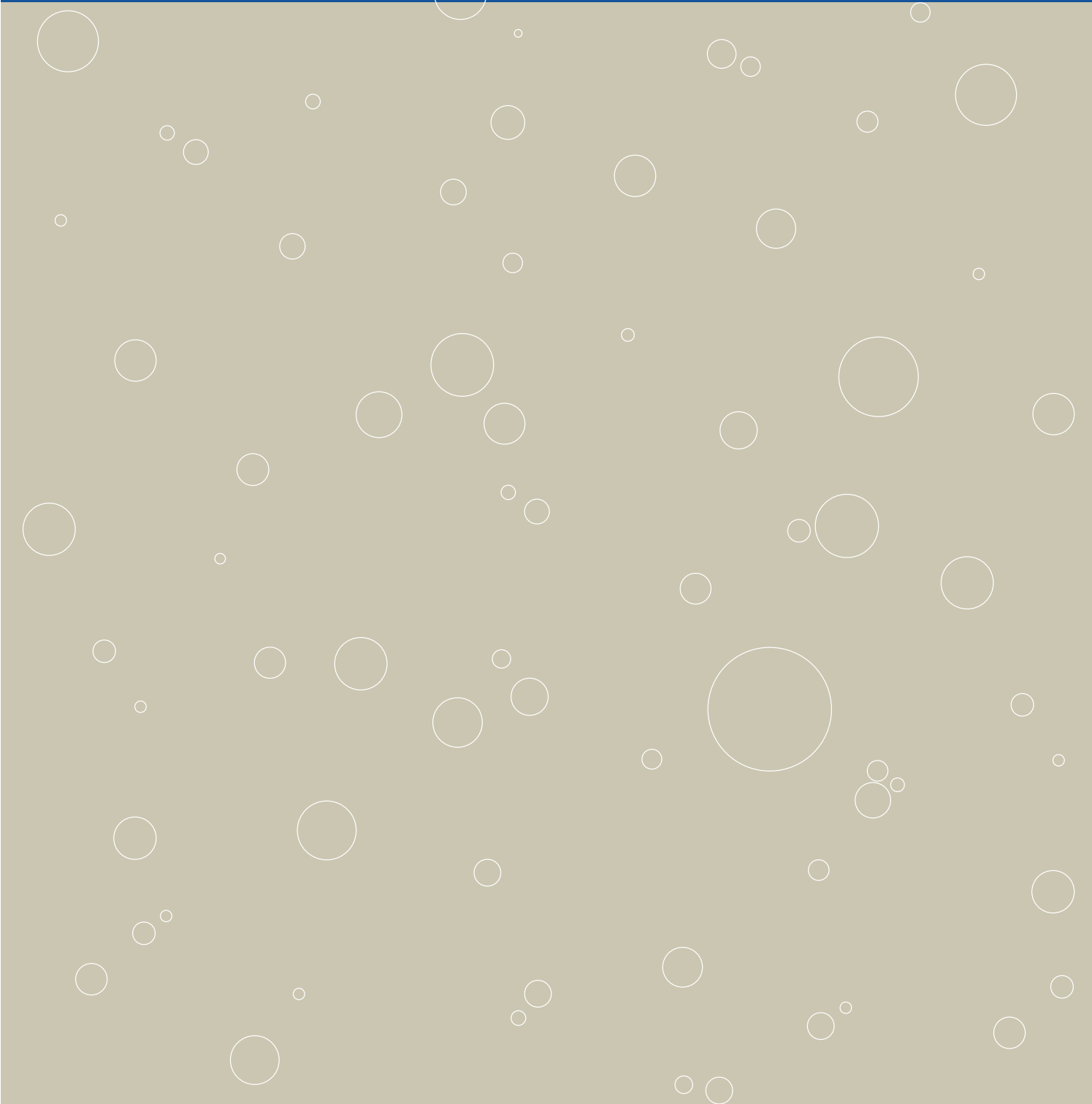

# Forord

Kommunedelplan for torg og møteplasser ble vedtatt i Oslo bystyre den 24.04.2009. Planen består av mål, plankart (i fire deler: for indre Oslo, og ytre by vest, øst og syd), bestemmelser og retningslinjer. Dette dokumentet inneholder planen sammen med en planbeskrivelse.

I tillegg er det utarbeidet en "verktøykasse" eller eksempelsamling til hjelp og inspirasjon ved gjennomføring.

Det er en økende forståelse for betydningen av det offentlige rom som sosial møteplass. Større kulturelt og etnisk mangfold tilsier behov for møteplasser der ulikhetene gis rom til å være tilstede. Intensivert bruk av uterommene og pågående fortetting øker konkurransen om uterommene. Særlig viktig er det å sikre tilrettelegging for barn, unge, eldre og andre som i stor grad er henvist til uterommene i sitt nærmiljø.

Planen er en temaplan for allment tilgjengelige uterom i Oslos byggesone, med unntak av sentrumsområdet omtrent innenfor Ring 1. Dette området er gjenstand for en egen prosess for istandsetting av byens åpne rom, "Levende Oslo". Planen gir en overordnet struktur av torg og møteplasser i alle bydeler, og den fastlegger at nye utbyggingsprosjekter skal sørge for et godt tilbud av torg og møteplasser. Den omfatter ikke fellesarealer eller andre utearealer ment for privat bruk, og heller ikke overdekte torg i bl.a. kjøpesentre. Planen er en arealplan på et grovmasket nivå, det vil si det finnes mindre torg og møteplasser i planområdet som ikke vises i planen. Den gir heller ikke konkrete føringer for utforming av det enkelte torg eller den enkelte møteplass.

Kommunedelplanen er en del av "Vakker by – handlingsprogram for estetikk og god byarkitektur" Oppdraget å utarbeide en kommunedelplan for torg og møteplasser ble gitt av Byrådsavdeling for byutvikling høsten 2004. Plan- og bygningsetaten fikk ansvar for arbeidet, i nært samarbeid med bydelene og berørte etater. Planarbeidet ble varslet igangsatt den 04.08.2005. Planforslaget lå ute til offentlig ettersyn i perioden 25. juni – 1. september 2007.

Arbeidet har vært ledet av en styringsgruppe med følgende deltakere:  
Ellen S. de Vibe, Plan- og bygningsetaten, leder,  
Yngvar Hegrenes, Eiendoms- og byfornyelsesetaten,  
Anne R. Smedsrud, Friluftsetaten,  
Knut Gabestad, Samferdselsetaten,  
Finn Johansen, Vann- og avløpsetaten.

Planen er utarbeidet av en prosjektgruppe med deltakere fra Eiendoms- og byfornyelsesetaten, Friluftsetaten, Samferdselsetaten og Vann- og avløpsetaten. Plan- og bygningsetaten har hatt prosjektledelsen for arbeidet, med Torsten Glad som prosjektleder. Medvirkning med bydelene og lokalmiljøene i bydelene har vært viktig i planarbeidet. Resultatet fra en medvirkningsprosess med arbeidsmøter i hver bydel har stått sentralt i arbeidet.

Plan- og bygningsetaten  
Februar 2010

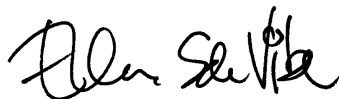

Ellen S de Vibe  
Etatsdirektør



Ole Petter Finess  
Avdelingsdirektør

# Innhold

Forord .....	3
1. Bystyrets vedtak .....	5
2. Planens mål.....	6
3. Planens bestemmelser og retningslinjer .....	7
4. Reguleringsplaner og kommunedelplaner som tilsettes av kommunedelplan for torg og møteplasser .....	13
5. Planbeskrivelse .....	18
6. Utfordringer .....	26
Litteraturliste .....	43
Tilleggsdokumenter og bakgrunnsmateriale .....	44

# 1. Bystyrets vedtak

Oslo bystyre behandlet den 24.04.2009, sak 107, forslag til kommunedelplan for torg og møteplasser og fattet følgende vedtak:

”1. Oslo bystyre vedtar med hjemmel i plan- og bygningslovens §20-5, kommunedelplan for torg og møteplasser med mål og bestemmelser, som vist på plankart merket:

”Indre Oslo” datert 08.06.2007, revidert 28.12.2007, 08.04.2008 og 16.06.2008

”Ytre by vest” datert 08.06.2007, revidert 28.12.2007, 08.04.2008 og 16.06.2008

”Ytre by øst” datert 08.06.2007, revidert 28.12.2007

”Ytre by syd” datert 08.06.2007, revidert 28.12.2007 og 08.04.2008

Planens retningslinjer skal være veiledende for plan- og byggesaksbehandlingen.

2. Den endelige utformingen av parken på Filipstad må avgjøres i forbindelse med behandlingen av en reguleringsplan for området.

3. Kartbetegnelsen for Alnas utløp ikke skal godkjennes før etter endelig behandling av reguleringsplanen for dette område (Sydhavna og ev. Grønlia).

4. Samarbeidsavtalen mellom bydelene og Plan- og bygningsetaten må utvides slik at også saker som berører torg og møteplasser sendes til bydelene for uttalelse.

5. Kommunedelplanen med handlingsprogram skal rulleres og legges frem for bystyret hvert 4 år.

## R5.1e Samarbeid og medvirkning

Ved utvikling av torg og møteplasser skal ansvar for forvaltning, drift og vedlikehold avklares som ledd i planleggingen. Bydelene bør i størst mulig grad være ansvarlig for gjennomføring av prosjektene som følger av planen. På torg og møteplasser hvor forvaltningsansvaret er delt mellom ulike instanser skal tiltak på plassen samordnes.

Bydelen skal alltid være en tett samarbeidspartner i prosjektutviklingen hvis de ikke får gjennomføringsansvaret. Ved utvikling og tiltak på torg og møteplasser skal berørte brukergrupper, bydelsutvalg og lokalmiljø gis anledning til å uttale seg på programmerings- og forprosjektstadiet.

Øvrige bestemmelser og retningslinjer forblir uendret.”

## 2. Planens mål

### Hovedmål

Planen skal tilrettelegge for etablering av nye og videreutvikling av eksisterende torg og møteplasser for hele Oslos byggesone utenom sentrumsområdet, og slik at det i hver bydel over en femårsperiode kan utvikles en lokal møteplass, lett tilgjengelig for beboerne.

### Delmål

#### Planen skal tilrettelegge for et bredt spekter av torg og møteplasser, det vil si:

- torg og møteplasser som gir rom for ulike aktiviteter og brukergrupper, herunder kunst og kultur, og gir rom for et mangfoldig og flerkulturelt byliv
- sørge for en god sammenhengende struktur av de ulike typene torg og møteplasser både for den tette byen og i ytre by
- tilrettelegge for barn og unges behov
- sikre at møteplassene får en universell tilgjengelighet
- trygge byrom
- sikre lokalklimatiske og økologiske forhold
- vektlegge estetikk og kvalitet i gjennomføring av tiltakene
- drøfte mulighetene for å øke tilgjengelig gategrunn

#### Planen skal fremme møteplassenes sosiale rolle i byen, det vil si:

- fremme tilhørighet, stedsidentitet og sosialt liv i tilknytning til byens møteplasser
- øke forståelsen for det offentlige rom som sosial arena

#### Planen skal tilrettelegge for gode prosesser i utvikling av torg og møteplasser, det vil si:

- gi en oversikt over hver bydels viktigste møtesteder
- utvikle en ”verktøykasse” som gir ideer til metoder, prosesser og løsninger for utvikling av torg og møteplasser
- gi et styringsverktøy som sikrer attraktive torg og møteplasser gjennom kommunens behandling av private reguleringsforslag og byggesaker
- utvikle gode samarbeidsprosesser mellom kommunens etater, bydeler og private utbyggere i forhold til å utvikle byens allment tilgjengelige møteplasser

# 3. Planens bestemmelser og retningslinjer

Bestemmelsene er gitt i henhold til plan- og bygningslovens § 20-4.

## § 1 Avgrensning

Bestemmelsene gjelder for områder vist på plankartene merket:

- "Indre Oslo" datert 08.06.2007, revidert 28.12.2007, 08.04.2008 og 16.06.2008
- "Ytre by vest" datert 08.06.2007, revidert 28.12.2007, 08.04.2008 og 16.06.2008
- "Ytre by øst" datert 08.06.2007, revidert 28.12.2007
- "Ytre by syd" datert 08.06.2007, revidert 28.12.2007 og 08.04.2008

## § 2 Hensikt med planen

Kommunedelplanen skal sikre at alle deler av byggesonen utenfor sentrumsområdet har et allsidig, velfungerende og lett tilgjengelig tilbud av torg og møteplasser med høy estetisk kvalitet. Det skal tilrettelegges for ulike typer møteplasser og ulike måter å møtes for et bredt spekter av brukergrupper, og møteplassenes sosiale rolle skal fremmes samtidig med at viktige bevaringshensyn skal ivaretas. Planen skal tilrettelegge for velfungerende prosesser med sikte på et godt resultat ved behandling av plan- og byggesaker som berører torg og møteplasser. For torg og møteplasser hvor gjeldende reguleringsplan opprettholdes er denne en viktig premiss for utviklingen.

## § 3 Definisjoner i planen

"Torg og møteplasser" forstås som allment tilgjengelige uterom, det vil si felles arenaer som er tilgjengelige for allmennheten. De kan også ha andre viktige funksjoner i tillegg til å være torg og møteplasser. Torg og møteplasser er delt inn i:

1. Overordnede torg og møteplasser
2. Lokale torg og møteplasser

### § 3.1 Overordnede torg og møteplasser

"Overordnede torg og møteplasser" omfatter allment tilgjengelige uterom, som har rolle som møteplass for minst ett byområde. Som "byområde" forstås et område i byen som omfatter flere lokale boligområder som fungerer i sammenheng, men som er mindre enn en bydel. Eksempel på "byområder" er Ila, Briskeby, Høybråten, Bjørndal.

Overordnede torg og møteplasser er underinndelt i:

1. "Torg/plass" er et bymessig utformet uterom, det vil si med en klart definert romlig avgrensning, som ofte utgjøres av bebyggelse.
2. "Annen overordnet møteplass" er vanligvis en park/friområde eller annet grønt rekreasjonsområde, hvor hele eller deler av arealet har en viktig rolle som møteplass.
3. "Strøksgate eller annen gate som skal tilrettelegges som møtested" er en gate utenfor sentrum med blandet arealbruk og et variert handelstilbud. Gaten legges på hele eller store deler av strekningen til rette som møtested. Den er en viktig sammenbindende ferdselsåre til fots, den er viktig for kollektivnett og for opplevelsen av bydelen. Gaten skal opprettholde sin rolle som ferdselsåre

i samsvar med vedtatte planer. Allment tilgjengelige sidearealer som vist på plankart (jamfør § 1), inngår i gaten.

4. "Overordnet forbindelse" er overordnede turveier og andre viktige gang- og sykkelbaserte forbindelseslenker til og mellom byens torg og møteplasser.

### § 3.2 Lokale torg og møteplasser

"Lokale torg og møteplasser" omfatter allment tilgjengelige uterom med betydning for et område som er mindre enn et "byområde", eksempelvis enkeltboligområder.

Utearealer tilknyttet skoler inngår som lokale torg og møteplasser. I indre Oslo inngår gågater, gatetun og andre fotgjengerprioriterte arealer i tilknytning til byromsstrukturen.

### § 3.3 Område for etablering av torg/møteplass ved byutvikling

"Område for etablering av torg/møteplass ved byutvikling" er område hvor det ved byutvikling skal etableres torg og møteplass(er) som del av ny allment tilgjengelig byromsstruktur.

### § 3.4 Område med behov for torg/møteplass

"Område med behov for torg/møteplass" er område vist på plankart, jamfør § 1, som i indre Oslo har mer enn 200 meter og i ytre by mer enn 300 meter (luftlinjeavstand) til torg/plass, annen overordnet møteplass eller lokalt torg/møteplass.

## § 4 Planens rettsvirkning

Plankart (jamfør § 1) og tilhørende bestemmelser er bindende og gjelder som tillegg til tidligere vedtatte kommunedelplaner og reguleringsplaner. Planen erstatter allikevel tidligere vedtatt plan i de tilfeller som følger av liste og kart på side 39 - 43 i planrapport fra Plan- og bygningsetaten datert desember 2007 <sup>(1)</sup>. For torg/plass og annen overordnet møteplass framgår det av plankartet om gjeldende reguleringsplan opprettholdes eller settes til side. Til bestemmelsene er også knyttet veiledende retningslinjer for tiltak på og inntil planens torg og møteplasser, samt ved andre tiltak i byggesonen.

1. Liste og kart er gjengitt på side 13-17 i denne rapporten.

## § 5 Tilrettelegging og utforming av torg og møteplasser

### § 5.1 Felles bestemmelser for torg og møteplasser

#### *Offentlighet*

I planer og tiltak som berører plassene vist på plankart, jamfør § 1, skal deres funksjon som allment tilgjengelige møtesteder prioriteres og videreføres. Møteplassenes sosiale og integrerende rolle skal vektlegges, og tiltak som forhindrer eller reduserer mulighetene for slik utvikling skal unngås. Inngjerding tillates ikke, med unntak av areal regulert for sambruk med barnehagers uteareal. Fysisk overdekking tillates ikke, med unntak av mindre paviljonger for bruk knyttet til funksjon som torg og møteplass. Tiltak på eiendommer som grenser til torg og møteplasser skal i størst mulig grad støtte opp om disse og søke å øke attraktiviteten og tilgjengeligheten, for eksempel ved tilrettelegging for varierte funksjoner, og for publikumsrelaterte funksjoner i 1. etasje (bakkeplan). Tydelige skiller mellom allment tilgjengelige og private arealer skal tilstrebese, som ledd i å fremme bruk for alle.

#### *Biologisk mangfold/naturkvaliteter*

For områder innenfor torg og møteplasser som er registrert som viktige områder for biologisk mangfold i kommunens naturdatabase skal tilrettelegging for ferdsel og opphold avveies i forhold til naturinteressene. Størrelse, form og sammenheng mellom møteplassene skal styrke den stedegne faunas og floras livs- og spredningsmuligheter og bidra til å styrke grønnstrukturen.

#### *Kulturminner*

For torg og plasser, strøkgater, parker, gårdsanlegg med videre som er registrert i Byantikvarens gule liste over verneverdige bygg og anlegg, skal tilrettelegging for ferdsel og opphold avveies i forhold til kulturminneinteressene, og nye tiltak skal ivareta viktige bevaringshensyn. Søknads- og meldepliktige tiltak på disse arealene foreligger Byantikvaren for uttalelse før vedtak og realisering.

#### *Stedsidentitet*

Tiltak på torg og møteplasser skal ta utgangspunkt i stedlige karaktertrekk, som kultur- og naturlandskap, kulturminner og

historiske spor, bebyggelse, vann og vassdrag, grønnstruktur eller virksomheter, slik at lokal stedsidentitet styrkes og utvikles.

For torg og møteplasser ved sjø, vann eller vassdrag skal bruken av vann som rekreasjons- og formingselement vektlegges. Gamle elve- og bekkelukkinger skal søkes gjenåpnet.

### **Arealsikring**

Nye torg og møteplasser skal ha en minste størrelse på 1 dekar anvendbart nettoareal eksklusive kjøreareal, med en minste bredde på 25 meter. Arealet skal utgjøre ett sammenhengende areal, og ha en utstrekning og form som ivaretar møteplassens krav til at denne skal være åpen og allment tilgjengelig. Plassen skal hovedsaklig ikke ha større terrengfall enn 1:12, og bør i størst mulig grad grense til eller ha god romlig tilknytning til offentlig gate eller gang- og sykkelvei. Det bør legges til rette for sykkelparkeringsplasser på eller nær torg og møteplasser.

### **Tilrettelegging for bruk til ulike aktiviteter**

Torg og møteplass skal legges til rette for sammensatt og variert bruk for ulike brukere, innenfor rammene som er vist på kartet og omtalt i disse bestemmelsene. Barns behov og deres mulighet for samhandling med ungdom og voksne skal ivaretas særskilt. Torg og møteplasser skal legges til rette for opphold, ulike aktiviteter og lek på en måte som skal bidra til samhandling mellom mennesker. Bruken og intensiteten i bruken kan variere mellom områdene, og over året og døgnet. Plassering av returpunkt for avfall på torg og møteplasser kan godtas, forutsatt god utforming, som arkitektonisk inngår som en del av plassens helhet.

### **Universell utforming – tilgjengelighet**

Torg og møteplasser skal legges til rette slik at de blir tilgjengelige og anvendelige for alle, inkludert bevegelses-, orienterings- og miljøhemmede, barn, eldre og ulike kulturelle grupper. Allmenn tilgjengelighet skal være en integrert del av alle fysiske tiltak på torg og møteplasser, slik at behovet for spesialløsninger for funksjonshemmede minimeres. Bestandige materialer og gode drifts- og vedlikeholdsrutiner skal sikre universell tilgjengelighet også vinterstid, og over lang tid. Klar og enkel organisering av plassene samt skilting og annen informasjon

skal bidra til bedret orientering i uterommet. Et godt og lett tilgjengelig tilbud til ulike service skal vurderes, enten ved å lokalisere det til plassen, eller ved gode gangforbindelser til service i tilstøtende byområder.

Sykkelparkeringsplass kan vurderes på torg og møteplasser, forutsatt at den ikke hindrer fotgjengerferdsel eller beslaglegger viktig oppholdsareal, og at viktige siktlinjer ivaretas. Nærhet til offentlig kommunikasjon skal utnyttes som ledd i å øke tilgjengeligheten. Tilstrekkelig allment tilgjengelige sittemuligheter skal legges til rette for økt aksjonsradius, fysisk aktivitet og sosial samhandling.

### **Trygge møtesteder**

Torg og møteplasser skal være trygge oppholdssteder, og dette skal særskilt tas hensyn til ved utformingen. Møteplasser skal gjennom organisering og utforming bidra til oversikt og sosial kontroll. Lokalisering av adkomster og publikumsfunksjoner skal bidra til dette. Møteplassene skal utformes slik at de stimulerer til variert bruk og aktivitet og oppleves som attraktive av ulike brukere. Bygninger skal henvende seg mot møteplassen og fasadeutforming med innganger på bakkeplan skal gi åpenhet og god belysning mot uterommet. Atkomster og ganglinjer gjennom møteplassen skal ha god belysning. Holdeplasser/stasjoner som vente- og oppholdsarealer for offentlig kommunikasjon skal i størst mulig grad lokaliseres slik at gangstrømmer bidrar til sosial kontroll og øker opplevelsen av trygghet både for reisende og andre over store deler av døgnet.

### **Bruk av vegetasjon og vann**

Ved opparbeidelse av torg og møteplasser skal bruk av vegetasjon vektlegges for å sikre økt kvalitet, variasjon og opplevelser gjennom året. Vegetasjon skal benyttes aktivt som et arkitektonisk og identitetsskapende element men samtidig ikke bidra til å skape utrygghetsfølelse. Det skal i hvert enkelt tilfelle vurderes hvordan vegetasjon kan bidra til å styrke byens sammenhengende grønnstruktur. I de tilfeller hvor torg og møteplasser berører områder hvor det er mulig med gjenåpning av vassdrag, skal dette utnyttes som opplevelses- og estetisk element. Utvikling og oppgradering av plasser skal legges til rette for slik gjenåpning. Håndtering av overflatevann skal som regel skje lokalt og utnyttes som opplevelses- og estetisk element.

### **Sol-, lys- og lokalklimaforhold**

Gode solforhold på oppholdsarealer skal tilstrebes, slik at de ved vår/høstjevndøgn kan bli solbelyst minst 4 timer. Gode lokalklimatiske forhold uten vindkorridorer skal sikres slik at det stimuleres til opphold og bruk over så store deler av året som mulig. Belysning skal sikre at alle oppholds- og ferdselsarealer til enhver tid er godt opplyst.

### **Støy/forurensing**

Torg og møteplasser skal lokaliseres, planlegges og utformes slik at ulempene fra støy og forurensing minimeres. Rennende vann skal vurderes brukt som avbøtende tiltak. Terrenginngrep og bruk av vegetasjon, levegger eller mindre bygningsvolumer/-installasjoner skal også vurderes brukt som skjermingstiltak. Tiltakene skal ikke hindre sikt, oversikt eller føre til redusert tilgjengelighet.

### **Tilrettelegging for sitteplasser**

Alle overordnede møteplasser og torg skal ha minimum 3 ulike allment tilgjengelige sittegrupper, plassert slik at det om sommeren er mulig å velge plassering i sol eller skygge. Skjermingstiltak mot vind, nedbør, støy og eksos skal vurderes. Ved vår/høstjevndøgn skal sitteplassene kunne ha minst 4 timer sollys. Det skal også være mulig å bruke noen sitteplasser om vinteren. Sittegruppene bør både ivareta behov for ro og orienteres mot områder med aktiviteter.

### **Teknisk service**

Torg og møteplasser skal, dersom det etter kommunens skjønn er nødvendig, opparbeides med avfallsbeholdere, toaletter, mottak for engangsgriller osv, slik at de fremstår som brukervennlige og innbydende steder.

### **Utforming og materialbehandling**

Utforming og materialbehandling skal oppfylle høye krav til funksjonell og estetisk kvalitet, slik at møteplassene tåler intensiv bruk i mange år, og slik at drift og vedlikehold blir så enkel og rasjonell som mulig.

### **Krav til dokumentasjon**

Det skal i reguleringsplan og søknad om rammetillatelse for torg og møteplass dokumenteres hvordan disse bestemmelsene foreslås oppfylt. Kommunen kan gi nærmere anvisning om innhold i dokumentasjon, herunder evt. krav til stedsanalyser, byromsstudier, barns og unges behov, sol- og

skyggediagram, målinger av trafikkmengder, støy osv.

### **R5.1 Retningslinjer for utvikling.**

**R5.1a Norm for avstand til torg og møteplasser**  
Befolkningen i hele byggesonen bør ha tilgang til torg/plass, annen overordnet møteplass eller lokalt torg/møteplass innenfor en luftlinjeavstand på:

- 200 meter i indre Oslo
- 300 meter i ytre by.

Område hvor det ifølge disse kriterier er mangel på torg og møteplass er vist på plankartet som "område med behov for torg/møteplass".

### **R5.1b Innenfor "område med behov for torg/møteplass"**

Ved planforslag og søknad om rammetillatelse innenfor "område med behov for torg/møteplass" på plankartet bør torg og møteplass ivaretas slik:

- For utbygging som omfatter mer enn 20 000 m<sup>2</sup> BRA (areal under terreng medregnes ikke) bør det i reguleringsplan sikres minst ett torg eller en møteplass som oppfyller kravene fastlagt i § 5, med et anvendbart areal på minst 5 % av tiltakets BRA. Torg/møteplass bør lokaliseres på steder med god utsikt, gode solforhold og utformes med lett tilgang til offentlig gatenett eller gang- og sykkelforbindelser. Terreng brattere enn 1:3 medregnes ikke i arealet. Det dokumenteres spesielt hvordan tiltaket kan bidra til å avbøte områdets mangel på allment tilgjengelig plass. Det bør også sikres at torget/møteplassen ferdigstilles parallelt med bebyggelsen.
- For utbygging som omfatter inntil 20 000 m<sup>2</sup> BRA (areal under terreng medregnes ikke), kan kommunen i reguleringsplan, bebyggelsesplan eller søknad om rammetillatelse be om tilrettelegging for torg/møteplass, dersom terreng-, naturforhold, trafikkbarrierer eller andre stedlige forhold tilsier dette.
- For plan/tiltak innenfor offentlig vei/gate/plassgrunn eller areal regulert til dette bør det vurderes spesielt hvordan behovet for og tilgang til torg og møteplass kan ivaretas.

### **R5.1c Innenfor øvrige områder i byggesonen bør torg og møteplass ivaretas slik:**

- For utbygging som omfatter mer enn 40 000 m<sup>2</sup> BRA (areal under terreng medregnes ikke) bør det i reguleringsplan sikres

minst ett torg/en møteplass som oppfyller kravene fastlagt i § 5, med et anvendbart areal på minst 5 % av tiltakets BRA. Torg/møteplass bør lokaliseres på steder med god utsikt, gode solforhold og utformes med lett tilgang til offentlig gatenett eller gang/sykkelforbindelser. Terreng brattere enn 1:3 medregnes ikke i arealet. Det bør også sikres at torget/møteplassen ferdigstilles parallelt med bebyggelsen.

- For utbygging som omfatter mindre enn 40 000 m<sup>2</sup> BRA (areal under terreng medregnes ikke) kan kommunen i reguleringsplan, bebyggelsesplan eller søknad om rammetillatelse be om tilrettelegging for torg/møteplass, dersom terreng-, naturforhold, trafikbarrierer eller andre stedlige forhold tilsier dette.
- For plan/tiltak innenfor offentlig vei/gate/plassgrunn eller areal regulert til dette bør det vurderes spesielt hvordan behovet for og tilgang til torg og møteplass kan ivaretas.

#### **R5.1d Inntil torg/møteplass**

Planer og tiltak på eiendom som grenser inntil eller på annen måte vesentlig berører overordnet torg eller møteplass bør bidra til at plassen utvikles i samsvar med bestemmelsenes § 5. Publikumsrettede funksjoner bør lokaliseres i 1. etasje mot plassen, med gangatkomst fra plassen. Innkjøring til varelevering og parkeringsanlegg bør legges utenom plassen. Utforming av bebyggelse som fører til vesentlig begrensning av solinnfall på plassen eller øking av vind bør unngås. Terrengbearbeiding bør ta hensyn til eksisterende gate- og byromsstruktur. Konsekvenser av plan/tiltak bør beskrives og vurderes for hele plassen, både for plassens rolle som torg/møteplass for offentligheten, og funksjonelt og arkitektonisk. Tiltak for å opprettholde og styrke plassens funksjon som møteplass beskrives og vurderes.

#### **R5.1e Samarbeid og medvirkning**

Ved utvikling av torg og møteplasser skal ansvar for forvaltning, drift og vedlikehold avklares som ledd i planleggingen. Bydelene bør i størst mulig grad være ansvarlig for gjennomføring av prosjektene som følger av planen. På torg og møteplasser hvor forvaltningsansvaret er delt mellom ulike instanser skal tiltak på plassen samordnes.

Bydelen skal alltid være en tett samarbeidspartner i prosjektutviklingen hvis de ikke får

gjennomføringsansvaret. Ved utvikling og tiltak på torg og møteplasser skal berørte brukergrupper, bydelsutvalg og lokalmiljø gis anledning til å uttale seg på programerings- og forprosjektstadiet.

#### **§ 5.2 Torg/plass**

For torg/plass i sentre som er regulert til byggeområde opprettholdes gjeldende reguleringsplan, med supplering av disse bestemmelsene. Torg/plass kan etableres på del av arealet. Utforming og materialbehandling av torg/plass skal være bymessig, både i indre og ytre by. Dette innebærer at torg/møteplass skal utformes som et klart definert og opparbeidet område med kvalitativt høy materialstandard. Overganger mellom torg/plasser og private utearealer skal være entydige. Materialbruk og høydeforskjeller kan bidra til tydeligere lesbare skiller mellom allment tilgjengelige og private utearealer.

#### **R5.2 Retningslinjer for tiltak**

Torghandel, uteservering og temporære arrangementer kan vurderes, innenfor rammen av øvrige krav i disse bestemmelsene. Første etasje (bakkeplan) i bebyggelse ved torg/plass søkes tilrettelagt med publikumsrettede funksjoner, slik som handel, serveringssteder, offentlig tjenestetilbud, utstillingslokaler osv, og med atkomst og fasadeutforming som primært henvender seg mot uterommet. Som ledd i å frigjøre torg/plass fra overflateparkering kan parkering vurderes under torg/plass, dersom dette samsvarer med kommunens parkeringspolitikk.

#### **§ 5.3 Annen overordnet møteplass**

I annen overordnet møteplass tilrettelegges for allsidig, gjerne varierende rekreasjonsbruk. Det skal legges vekt på tilrettelegging for ikke organisert bruk.

Innenfor annen overordnet møteplass kan avgrensede arealer legges til rette og utvikles for allsidig rekreasjonsbruk.

#### **R5.3 Retningslinjer for tiltak**

Etablering av parselhage innenfor annen overordnet møteplass kan vurderes, dersom gjenværende areal er egnet og stort nok for å ivareta kvaliteter som forutsatt i 5.1. Parselhager vurderes som viktig integrasjons- og møteplassarena i bydelene.

#### § 5.4 Strøksgate og annen gate som skal tilrettelegges som møtested

Tiltak i strøksgate og annen gate som skal tilrettelegges som møtested skal bygge opp om gatens rolle slik den er beskrevet i § 3. Fotgjengerne skal sikres god tilgjengelighet til offentlig transport. Plasser/byrom langs gatene skal utformes for å ivareta funksjonen som møteplass og velfungerende fotgjengerforbindelse. Søknads- eller meldepliktige tiltak, for eksempel plattinger og teltkonstruksjoner, tillates ikke i strøksgate og annen gate som skal tilrettelegges som møtested. Gaten skal opparbeides bymessig, se § 5.2.

#### **R5.4 Retningslinjer for tiltak knyttet til tilgrensende funksjoner/formål**

*Første etasje (bakkeplan) i bebyggelse ved strøksgate og annen gate som skal tilrettelegges som møtested bør ha publikumsrettede funksjoner, slik som handel, serveringssteder, offentlig tjenestetilbud, utstillingslokaler osv, og med atkomst og fasadeutforming som primært henvender seg mot gaten. Private/felles utearealer foran bygg og anlegg skal i høyder og materialbruk gi tydelig lesbare overganger til gaten.*

*Ved planer og tiltak på eiendom som grenser inntil eller på annen måte vesentlig berører strøksgate og annen gate som skal tilrettelegges som møtested skal konsekvenser beskrives og vurderes for hele den delen av gaten som etter kommunens skjønn er relevant i denne forbindelsen.*

#### § 5.5 Overordnet forbindelse

Utvikling av overordnet forbindelse skal bidra til et nett av trygge, vakre, innbydende og sammenhengende gangbaserte forbindelser til og mellom byens torg og møteplasser. Trasévalg og geometri for ny overordnet forbindelse skal som regel underordne seg landskapets hovedtrekk. Broer, utsiktspunkter, steder langs vann og vassdrag og andre spesielle steder langs forbindelsen skal vektlegges særskilt som møteplasser, ved tilrettelegging og utforming.

#### § 6 Lokale torg og møteplasser

Ved planer og tiltak på lokale torg og møteplasser skal disse utformes med samme kvalitet som angitt i § 5.1. Det skal dokumenteres hvilke konsekvenser planen/tiltaket har for plassen, og hvordan plassens funksjon som møteplass ivaretas.

#### § 7 Områder for etablering av torg/møteplass ved byutvikling

Innenfor slike områder skal det ved utbygging knyttet til byutvikling etableres torg/møteplasser med kvalitet som angitt i § 5. Plassene skal behandles i stedsanalyse og sikres som friområde eller offentlig trafikkområde/torg – plass i reguleringsplan for områdene. De skal normalt ferdigstilles samtidig med bebyggelsen. Der hvor prinsipplassering av torg/møteplass er vist på plankartet, skal dette være retningsgivende for plasseringen ved detaljplanleggingen. I områder for etablering av torg/møteplass ved byutvikling skal tilstøtende byområdes behov for torg/møteplass vurderes og tas hensyn til ved planlegging for byutvikling.

Torg og møteplasser skal ivaretas slik:

- Dersom ikke annet er fastlagt i reguleringsplan, skal det for utbygging som omfatter mer enn 20 000 m<sup>2</sup> BRA (areal under terreng medregnes ikke), sikres minst ett torg/én møteplass for hvert 20 000 m<sup>2</sup> BRA. Samlet areal for torg og møteplasser skal være minst 5 % av tiltakets totale BRA.
- For utbygging inntil 20 000 m<sup>2</sup> BRA (areal under terreng medregnes ikke) skal sikring og etablering av minst ett torg/én møteplass med kvaliteter i henhold til disse bestemmelsene sikres. Størrelsen på arealet vurderes nærmere.

Torg og møteplasser skal ivaretas i tillegg til felles arealer for uteopphold knyttet til boligbebyggelse. Torg/møteplass skal lokaliseres på steder med god utsikt, gode solforhold og utformes med lett tilgang til offentlig gatenett eller gang/sykkelforbindelser. Terrengbrattere enn 1:3 medregnes ikke i arealet. Kommunen kan kreve at et større areal avsettes dersom dette vurderes som nødvendig i det aktuelle området.

## 4. Reguleringsplaner og kommunedelplaner som tilsidesettes av kommunedelplan for torg og møteplasser

Nedenfor følger en oversikt over de av planens torg og møteplasser hvor vedtatt reguleringsplan er tilsidesatt av foreliggende plan. Reguleringsplanen anses her å være i strid med kommunedelplanens ”bygeområde (torg/plass)” eller ”bygeområde (annen overordnet møteplass)”. På utsnittene av reguleringskartet vises avgrensingen av de områder hvor reguleringsplanen er tilsidesatt.

Innenfor disse arealene vil kommunedelplanens arealbruk gjelde foran reguleringsplanen, men den opphever ikke reguleringsplanen formelt. Dette må gjøres i et eget vedtak, eller i forbindelse med at ny reguleringsplan vedtas.

### Bydel Frogner

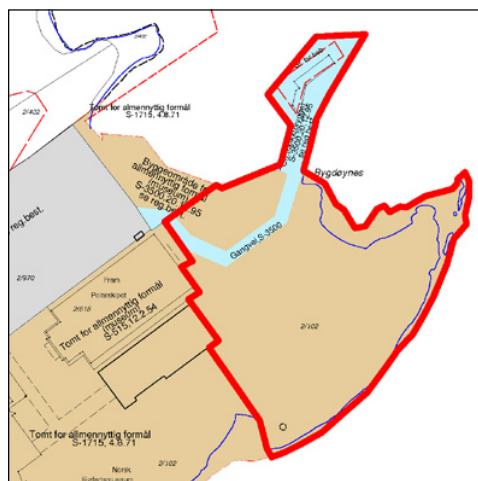
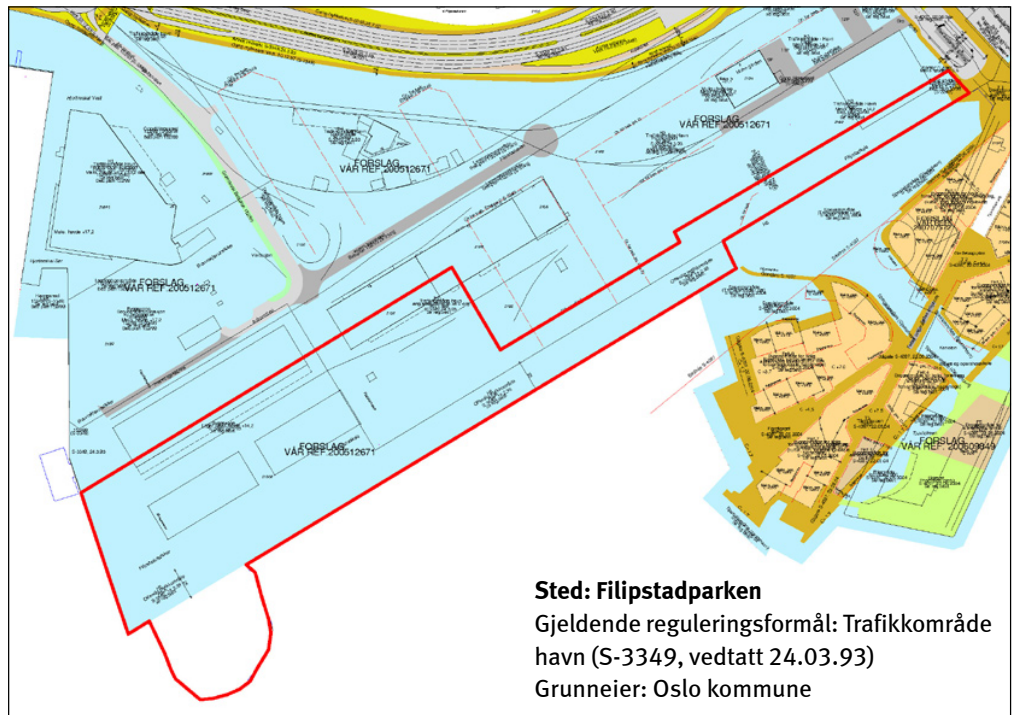

**Sted: Majorstukrysset**

Gjeldende reguleringsformål:  
Byggeområde forretning/kontor  
(S-2255, vedtatt 28.07.77)  
Grunneier:  
Veigrunn/Oslo kommune

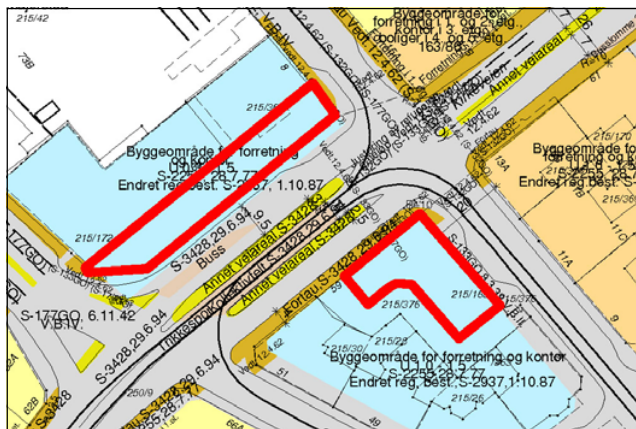

**Bydel Vestre Aker**

**Sted: Makrellbekken**

**(Øvre Smestad vei 1 og 2A)**

Gjeldende reguleringsformål:  
Byggeområde bolig  
(S-995, vedtatt 05.07.62 og  
S-3463, vedtatt 25.01.95)  
Grunneiere:  
Smestad Nye Handelshus AS,  
Øvre Smestad Handelshus AS

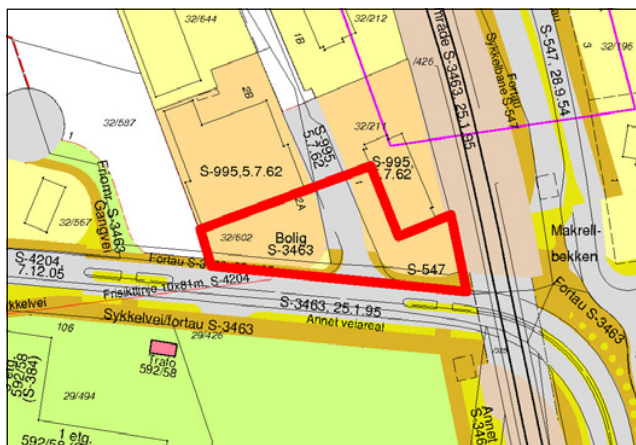

**Bydel Nordre Aker**

**Sted: Sognsveien 66**

Gjeldende reguleringsformål:  
Byggeområde industri/  
forretning/kontor  
(S-2559, vedtatt 05.10.81)  
Grunneiere:  
Titas Eiendom AS,  
Fram Realinvest AS

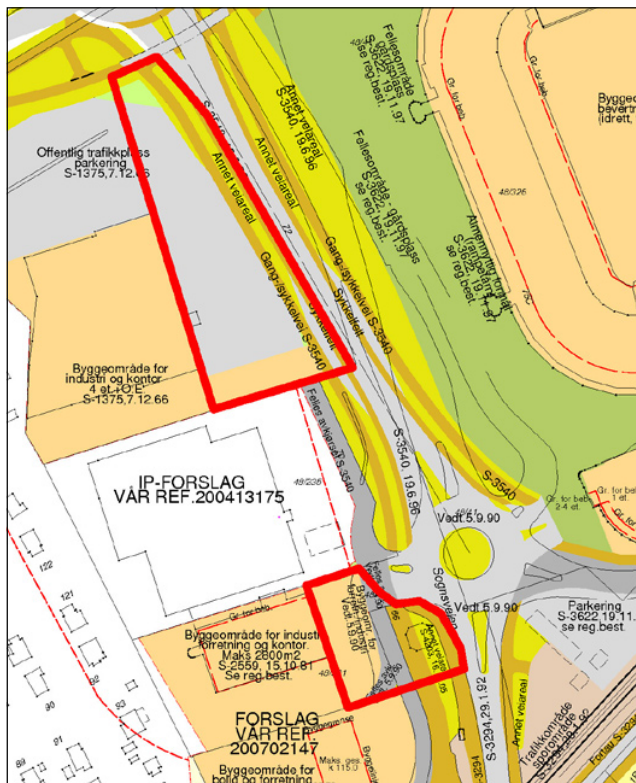

**Sted: Sognsveien 72**

Gjeldende reguleringsformål:  
Byggeområde industri/kontor,  
trafikkområde parkering  
(S-1375, vedtatt 24.03.93)  
Grunneiere:  
Norges Forskningsråd,  
Norges Geotekniske Institutt

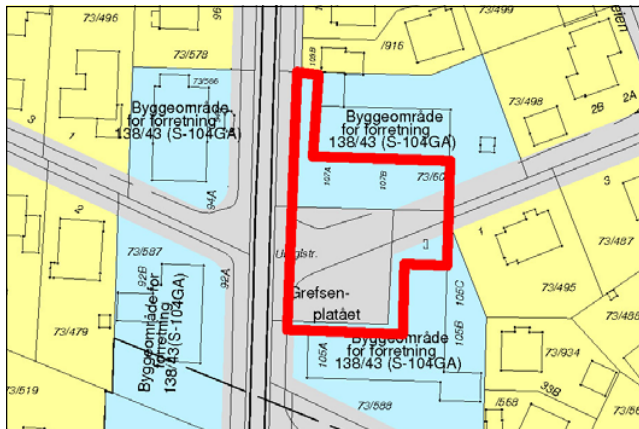

**Sted: Grefsenplatået**  
 Gjeldende reguleringsformål:  
 Byggeområde forretning  
 (S-104GA)  
 Grunneiere: Veigrunn, private

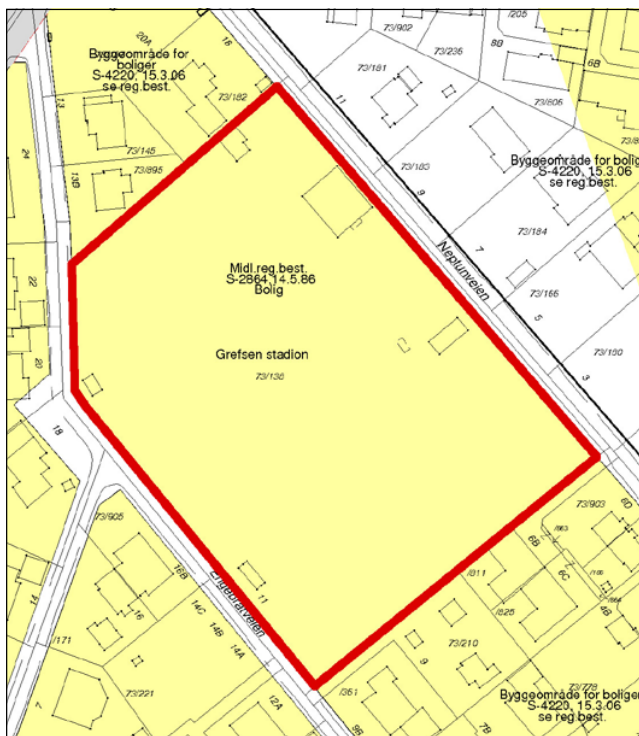

**Sted: Grefsen stadion**  
 Gjeldende reguleringsformål:  
 Byggeområde bolig  
 (midlertidige reguleringsbestemmelser, S-2864, vedtatt 14.05.86)  
 Grunneier: Oslo kommune

**Bydel Stovner**

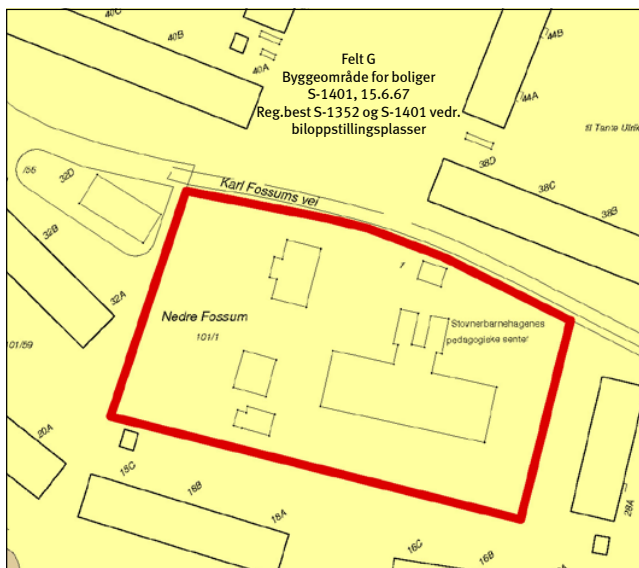

**Sted: Nedre Fossum gård**  
 Gjeldende reguleringsformål:  
 Byggeområde bolig  
 (S-1401, vedtatt 15.06.67)  
 Grunneier:  
 Omsorgsbygg Oslo KF

## Bydel Alna

### Sted: Trosterudvillaen

Gjeldende reguleringsformål:  
Byggeområde – tomt for offentlig bygning (S-1422, vedtatt 30.08.67)

Grunneier: Oslo kommune

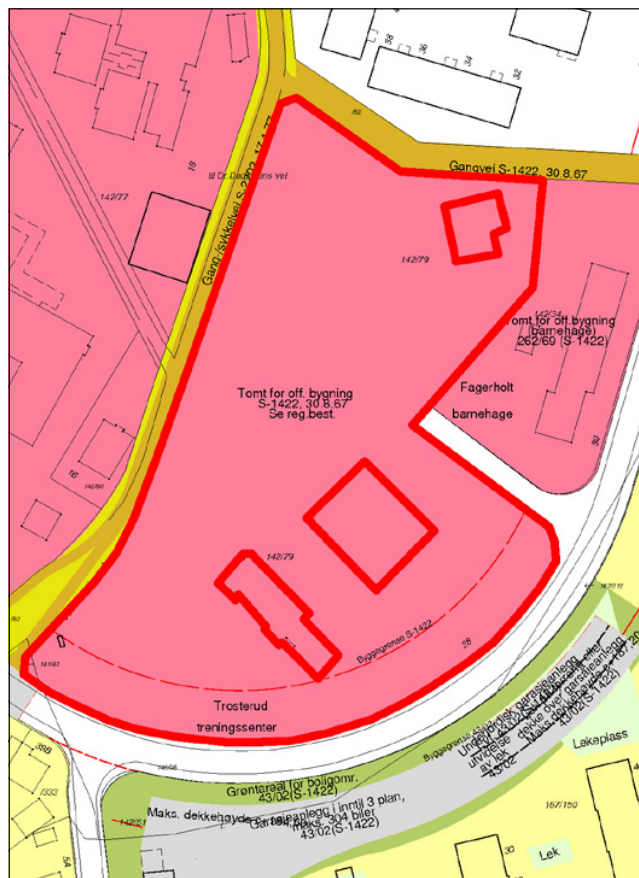

### Sted: Haugerudparken

Gjeldende reguleringsformål:  
Byggeområde – tomt for offentlig bygning (sosialsenter) (S-1786, vedtatt 20.10.72)

Grunneier:

Omsorgsbygg Oslo KF

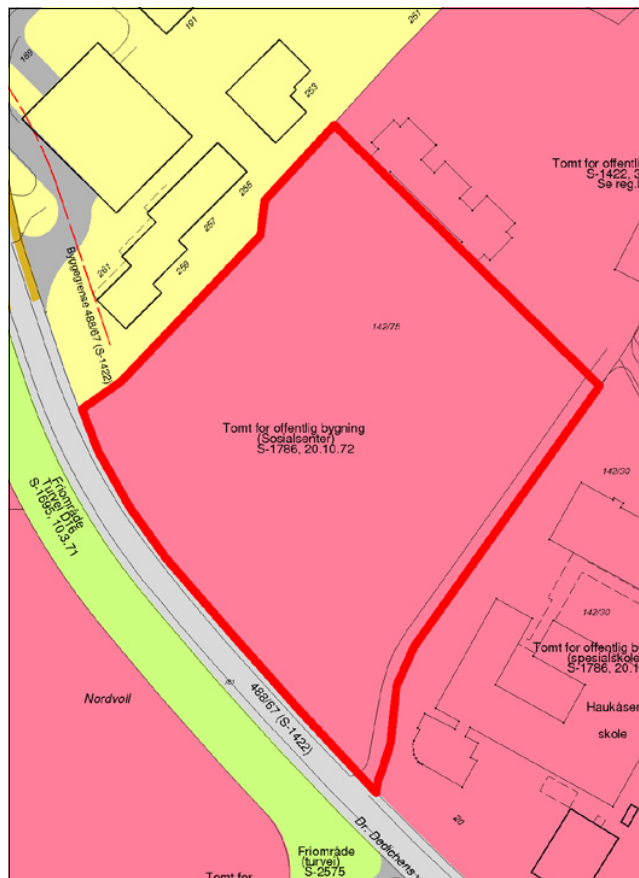

## Bydel Nordstrand

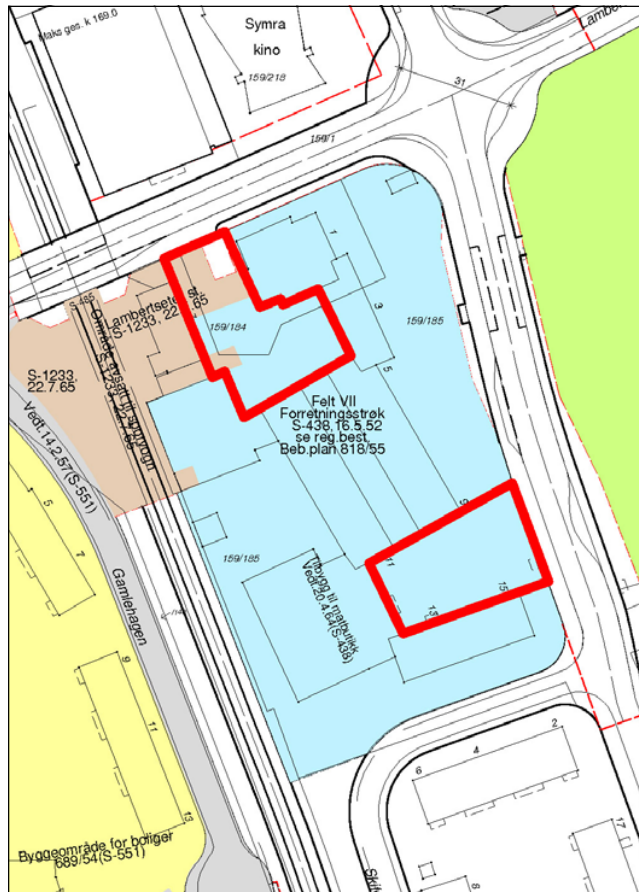

**Sted: Lambertseter torg**  
Gjeldende reguleringsformål:  
Byggeområde – forretningsstrøk  
(S-438, vedtatt 16.05.52) og  
trafikkområde  
(Lambertseter stasjon)  
(S-1233, vedtatt 22.07.65)  
Grunneiere:  
OBOS Forretningsbygg AS,  
Langbølgen Borettslag

## Bydel Søndre Nordstrand

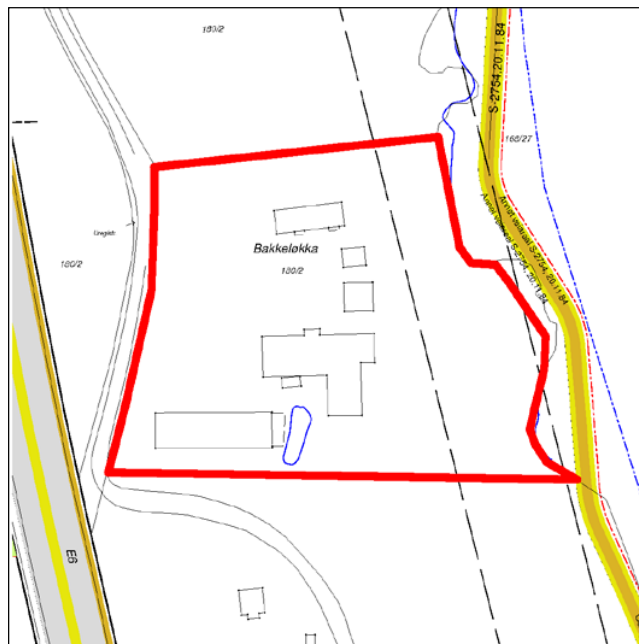

**Sted: Bakkeløkka**  
Gjeldende reguleringsformål:  
Uregulert  
Gjeldende arealbruk:  
Byggeområde næringsområde  
i kommunedelplan for nærings-  
korridor Oslo syd (Kdp. nr. 7,  
vedtatt 26.05.93)  
Grunneier: Oslo kommune

# 5. Planbeskrivelse

## Planens sammenheng med andre planer og annet planarbeid

Tabellen nedenfor gir en skjematisk oversikt over hvordan kommunedelplanen henger sammen med andre aktuelle planer som er vedtatt eller under arbeid pr. oktober 2009.

### Sammenheng med andre planer og annet planarbeid – status pr. oktober 2009

Planoppgave	Vedtatt år/ under arbeid	Type sak	Geografisk avgrensing	Premiss for kdp t+m	Gir mål for kdp t+m	Koordinert med kdp t+m	Kdp t+m kan gi føringer
Oslomiljøet – byøkologisk program	2003	Politisk program	Oslo	X	X		
Kommuneplan 2008	2008	Kommuneplan	Oslo		X		
Plan for idrett og friluftsliv i Oslo 2009-2012	2009	Kommunal plan	Oslo	X	X		
Grøntplanen (revisjon)	Under arbeid	Kommunedelplan	Oslo			X	(X)
Kdp Alna miljøpark	Under arbeid	Kommunedelplan	Langs Alna				X
Kdp byutvikling og bevaring i Indre Oslo	Under arbeid	Kommunedelplan	Indre Oslo			X	X
Samarbeidsprosjektet "Levende Oslo"		Samarbeidsprosjekt Oslo kommune og private aktører	Sentrum + +			X	X
Fjordbyplanen	2008	Planprogram	Sjøfronten	X		X	
Helhetlig utviklingsplan for Groruddalen (HUG)	2006	Ikke lovfestet strategiplan	Groruddalen	X	X		
Strategisk grønnstrukturplan for Groruddalen	?	Ikke lovfestet plan	Groruddalen	X	X		
Vedtatte reguleringsplaner/kommunedelplaner (kdp) for avgrensede områder	Vedtatt	Reguleringsplaner/kdp	Ulike delområder	X			
Reguleringsplaner under arbeid	Under arbeid	Reguleringsplan	Ulike delområder			X	X
"Vakker by"	2005	Handlingsprogram	Oslo		X		
Designmanual for Oslo – Indre by. Versjon 01	Under arbeid	Handlingsprogram	Oslo			X	X
Gatebruksplanen	Under arbeid	Handlingsprogram	Sentrum + Hausmannskvartalene			(X)	(X)
Program for gateopprusting – Indre Oslo	Revideres	Handlingsprogram	Indre Oslo				X
Stasjoner og tilgjengelighet T-bane (T-baneprosjekt)		Handlingsprogram	Oslo			X	X
Belysningsplan for Oslo	Under behandling	Ikke lovfestet plan	Sentrum + +			X	X

## Sammenhengen til kommunedelplan for blå-grønn struktur i byggesonen (Grøntplanen)

Gjeldende Grøntplan ble vedtatt i desember 1993 og er under revisjon. Et revidert planforslag var lagt ut til offentlig ettersyn juni – september 2009.

Grøntplanen omfatter til dels de samme arealene som kommunedelplan for torg og møteplasser. Planene har begge fokus på rekreasjon, parker og turveinett. Grøntplanen er likevel mer rettet mot fysisk utfoldelse og naturopplevelser enn kommunedelplan for torg og møteplasser. Denne understreker de sosiale aspektene ved rekreasjon, og tilrettelegging og utforming av plasser for å fremme god samhandling mellom mennesker. Grøntområdenes rolle som naturområder og tema biologisk mangfold omhandles i hovedsak i Grøntplanen.

De samme arealene kan altså inngå i begge planene, men med ulikt hovedfokus, og derfor med ulike bestemmelser. I slike tilfeller gjelder begge sett av bestemmelser.

## Planens innhold

### Planen har to hovedfokus:

**1. Planen gir en struktur av torg og møteplasser** som består av nye og eksisterende møteplasser, og forbindelser dem imellom. Torg og møteplasser både på overordnet og lokalt nivå inngår i strukturen. Arealbruken gis for de fleste plassene med juridisk bindende virkning, og det knyttes bestemmelser og retningslinjer til dem, for å sikre god tilrettelegging og kvalitet.

**2. Planen stiller krav til torg og møteplasser for nye utbyggingstiltak.** I utpekte ”områder for etablering av torg og møteplasser ved byutvikling” formuleres disse kravene som juridisk bindende bestemmelser som må følges opp i reguleringsplan, mens de for øvrig gjelder som veiledende retningslinjer.

### Planen fastlegger fem typer torg og møteplasser

Planen vektlegger spesielt ”overordnede torg og møteplasser”, som omfatter allment tilgjengelige uterom som er møteplass for minst ett byområde. ”Byområde” omfatter flere lokale boligområder som fungerer i sammenheng, men som er mindre enn en bydel.

Eksempel på ”byområder” er Ila, Briskeby, Høybråten, Bjørndal. Følgende typer torg og møteplasser er fastlagt, hvorav de fire første er definert som overordnede:

- **Torg/plass**, som i stor grad er det vi forbinder med bymessige plasser i indre Oslo og knyttet til sentra i ytre by. Ofte er den avgrenset av bebyggelse, eller eventuelt en annen klar fysisk avgrensning.

- **Annen overordnet møteplass**, som i hovedsak er grøntområder i sin funksjon som møteplasser. Dette kan være parker, store aktivitets-/lekeplasser for barn, større idrettsanlegg, skolehager, grøntområder langs byens største vassdrag, gårdsanlegg i først og fremst ytre by.

Grøntområdenes rolle som møteplasser er forskjellig i indre og i ytre by. I indre Oslo utgjør både torg/plasser og grøntområder ofte klart avgrensede arealer, som helt eller til stor del fungerer som møteplasser. I ytre by er grøntstrukturen mange steder sammenhengende, og møteplassene utgjør mindre, fysisk ikke klart avgrensede arealer inne i grøntområdene. Konsentrasjonen av ulike aktiviteter, gjerne også inntil skoler og andre lokale funksjoner, kan utgjøre grunnlaget for møteplassen. Også grøntområdene langs de åtte viktigste vassdragene i byen (Ljanselva, Alna, Akerselva, Ellingsrudelva, Hoffselva, Makrellbekken, Mærradalsbekken, Lysakerelva) har samme karakter av grøntdrag med punktvis møteplasser.

Grøntområdene langs Oslos vassdrag, langs fjorden, og også andre grøntområder, er sentrale for byens biologiske mangfold. Tilrettelegging av møteplasser og ferdsel i disse områdene må avveies mot naturverdiene. Dette gjelder særlig hvor torg og møteplasser berører områder i kommunens naturdatabase, se eget vedlegg ”Temakart naturområder”. Nærheten til vann er også viktig for byens særpreg og identitet, og ferdsel og opphold ved sjøen og vassdragene er en viktig kilde til opplevelser.

- **Strøksgate eller annen gate som skal tilrettelegges som møtested** er en gate utenfor sentrum med høy grad av sentralitet og et variert handelstilbud. De har en viktig funksjon som møtested på hele eller deler av strekningen, men også som viktige transportåre for offentlig transport. Til slik gate defineres

i denne planen også tilstøtende allment tilgjengelige sidearealer som skal tilrettelegges og utformes for å øke gatens attraktivitet som møtested.

- **Overordnet forbindelse** er en overordnet turvei eller annen viktig fotgjengerforbindelse til og mellom byens torg og møteplasser. Viktige er også forbindelsene langs sjøen og vassdragene. Det er de overordnede forbindelsenes rolle som sammenknytning av møteplasser, eller i rollen av selv å være møteplass, som er begrunnelsen for at de tas med i dette planforslaget.

- **Lokalt torg/møteplass** er en plass som er viktig som bruksområde for et mindre område enn et "byområde". Disse plassene er utpekt dels som et resultat av medvirkningsprosessen i bydelene, i indre Oslo supplert med en analyse på ortofoto av eksisterende og potensielle plassrom. Innspill fra publikum er også vurdert. Skolegårder er definert som lokale møteplasser.

#### **Kriterier for utpeking av overordnede torg og møteplasser i planen**

Både overordnede og lokale torg og møteplasser er viktige for sine brukere. Ofte har de både overordnede og lokale roller. Det har likevel vært vurdert som fornuftig med en prioritering av det store antallet plasser (totalt over 1000), slik at materialet blir lettere håndterbart ved bruk og oppfølging av planen. Inndelingen kan være et utgangspunkt for prioritering av gjennomføring av nye eller oppgradering av eksisterende møteplasser.

Som grunnlag for inndelingen i overordnede og lokale torg og møteplasser i planen ligger en vurdering av følgende forhold:

- rolle: steder som har en rolle som møteplass for et "byområde" som er større enn et "boligstrøk" men mindre enn en bydel
- størrelse: områdene må ha en viss størrelse som gir rom for en viss bredde i mulig aktivitetstilbud. Nødvendig størrelse antas å være større i ytre enn i indre by
- avstand til møteplass: avstand fra bolig/ arbeidsplass til møteplass må være så kort at plassen oppleves tilgjengelig og blir brukt. Avstanden antas å kunne være noe større i ytre enn i indre by. Den må korrigeres for vesentlige barrierer
- alle møteplasser langs Oslos åtte hovedvassdrag er i utgangspunktet definert som overordnede

- idrettsanlegg med kunstgressbane defineres som overordnede møteplasser
- tilgjengelighet til et byområde og grad av offentlighet
- lokale prioriteringer: ønsker fra bydelene
- lokalt behov I: vurdering av bydelens særskilte behov og utfordringer knyttet til bl.a befolkningssammensetning, bystruktur og lignende
- lokalt behov II: vurdering av bydelens behov knyttet til prioriterte grupper (barn, unge, eldre osv.)
- gjennomførbarhet: de samarbeidende etatenes vurdering av gjennomførbarhet/samsvar med prosjekter på gang
- forhold til reguleringsstatus: forslaget bør ikke være i strid med nylig vedtatt reguleringsplan (til f.eks. byggeområde)
- et håndterbart antall overordnede plasser per bydel er anslått til mellom 15 og 25

#### **Juridisk bindende bestemmelser skal sikre høy kvalitet og tilrettelegging for ulike bruk.**

Det er fastlagt dels generelle bestemmelser som gjelder alle torg og møteplasser, dels bestemmelser som knytter seg til de enkelte typer plasser. Etablering av nye allment tilgjengelige møteplasser ved større utbyggingsprosjekter sikres også i bestemmelsene.

Bestemmelsene skal sikre høy kvalitet ved bl.a. offentlig tilgjengelighet, biologisk mangfold, stedsidentitet, minste arealstørrelse, tilrettelegging for variert bruk og for ulike brukere, universell utforming, trygghet, vegetasjon og vann, sol-, lys- og klimaforhold, frihet fra støy og forurensing, tilrettelegging for sitteplasser.

#### **Planen omfatter både eksisterende og nye torg og møteplasser**

De fleste eksisterende torg og møteplasser er planmessig sikret fra før. Vanligvis er de regulert til trafikkområder eller friområder. Men reguleringsbestemmelsene har oftest lite fokus på plassene som møteplasser, og de suppleres derfor med denne planens bestemmelser. I planen er disse torg og møteplassene vist som "**Eksisterende torg/møteplass – reguleringsplan opprettholdes**". Dette gjelder også i de situasjoner hvor torg og møteplasser er regulert til byggeområder, med bestemmelser og eventuelt byggegrenser som sikrer offentlig tilgjengelig areal. I de fleste slike tilfeller anses torg/møteplass sikret, supplert med kommunedelplanens bestemmelser.

I sentre som er regulert og bygd ut i en sammenheng inngår ofte torg/plass. Det er vanlig at slike plasser ikke er regulert til formålet, men vist som ubebygde del av tomta, som i sin helhet er regulert til byggeområde. For å ivareta et utendørs allment tilgjengelig torg som ikke gjenbygges i slike sentra, er det gitt en bestemmelse om dette.

Torg og møteplasser som er vedtatt i reguleringsplan men ikke opparbeidet, er vist på plankartet med et eget symbol.

Enkelte eksisterende torg og møteplasser er ikke sikret planmessig og sikres i denne planen. De er fastlagt som **"ny eller eksisterende plass – reguleringsplan tilsidesettes"** som også omfatter nye plasser. I de tilfeller det gjelder en eksisterende plass kan den være uregulert eller regulert til byggeområde men ikke bygd ut. I disse tilfellene settes gjeldende reguleringsplan til side og erstattes av denne planen, med sine bestemmelser og retningslinjer. Kartet under viser en samlet

oversikt over planens nye og eksisterende torg og møteplasser.

På side 13 - 17 er vist de torg og møteplasser hvor reguleringsplan er satt til side og erstattes av foreliggende plan.

### Område for etablering av torg/møteplass ved byutvikling

For å sikre at behov for torg og møteplasser blir ivaretatt ved nye utbyggingsprosjekter er det definert "områder for etablering av torg/møteplass ved byutvikling" som er fastlagt som byggeområder med bindende bestemmelser. Dette er områder hvor det foreligger vedtak eller forslag om byutvikling, og hvor det pågår eller kan forventes bli satt i gang planlegging, og hvor et viktig moment er at det skal etableres torg og møteplasser som del av en ny allment tilgjengelig byromsstruktur. Hensikten med bestemmelsen er ikke å fastlegge områder hvor det skal skje byutvikling, men hvor en eventuell byutvikling vil utløse krav til torg/møteplasser.

Oversikt over nye og eksisterende torg og møteplasser som sikres juridisk i planen.

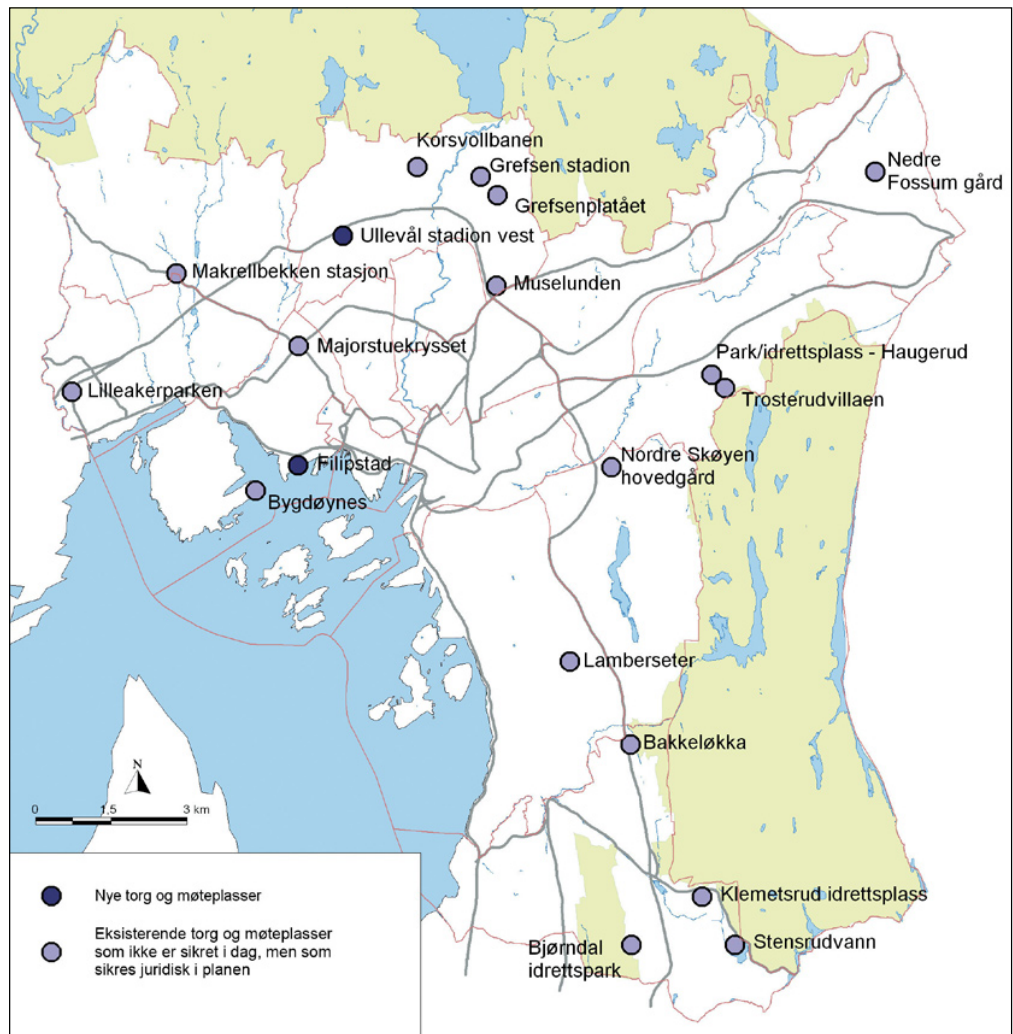

I enkelte av områdene er torg og møteplasser fastlagt konkret, i enkelte er de vist som prinsipp, og i enkelte er plassering og omfang ikke avklart. Dette framgår av plankartene. Avgrensingen av områdene er vurdert og eventuelt justert i forhold til om krav om torg og møteplasser er relevant. Følgende område-typer er tatt med:

- knutepunktområder ifølge kommuneplan 2004
- områder med vedtatte områdeprogram
- områder for regulering til ”bymessig utvikling” som del av småhusstrategien fra 1997
- område for ”Områdeanalyse Sinsen”
- øvrige stasjonsnære områder med utviklingspotensial, se Plan- og bygnings-etatens utredningsforslag ”Boligutvikling i stasjonsnære områder” datert februar 2006
- Filipstad innenfor fjordbyområdet
- ”institusjonelle utviklingsområder” i forslag til kommunedelplan for byutvikling og bevaring i indre Oslo
- enkelte andre utviklingsområder (bl.a. Majorstulokket, Kværnerbyen, Bjerke – Løren osv.)

Bestemmelsene som knyttes til ”områder for etablering av torg/møteplass ved byutvikling” stiller krav om at det skal sikres minst et torg/én møteplass for hver 20 000 m<sup>2</sup> BRA i bebyggelsen, med et areal på minst 5 % av bruksarealet. Minste størrelse på et torg/én møteplass skal være 1 daa, som også er 5 % av 20 000 m<sup>2</sup>.

En grov gjennomgang av enkelte aktuelle utviklingsprosjekter viser at størrelsen på offentlig tilgjengelige torg og møteplasser varierer mye, liksom arealandel avsatt til formålet. I større prosjekter (over 100 000 m<sup>2</sup> BRA) er det som regel avsatt areal til formålet. I Lodalen – Kværnerområdet er andelen offentlig plass/park i underkant av 7 %, i Ensjø ca. 17 % pluss gater og i Bjørvika 39 % pluss gater. I mindre prosjekter (mellom 5000 m<sup>2</sup> og 40 000 m<sup>2</sup>) er det ofte ikke satt av offentlig tilgjengelig plass i planen, noe som kan ha med den konkrete situasjonen å gjøre.

Et byggs BRA sier vanligvis noe om bruksintensiteten, det er konkret og lett forståelig, og er derfor vurdert som et gunstig grunnlag for å stille krav om torg og møteplasser.

Minstekravet på 1 daa areal for nytt torg/møteplass og en minste bredde på 25 m antas å kunne sikre nok størrelse til at man kan få en viss variasjon i typene aktiviteter, og samtidig unngå opplevelse av privatisering av arealet. Eksempler på plasser på omtrent denne størrelsen er Knud Knudsens plass på St. Hanshaugen og den runde plassen på Dobloug-løkka.

Bestemmelsen om torg/møteplass i nye prosjekter gjelder i tillegg til krav om felles utearealer knyttet til boligutbygging, fordi det er arealer med i stor grad ulik rolle.

#### **Områder med behov for torg og møteplass**

er vist på plankartene og er gitt veiledende retningslinjer som skal fokusere på behovet og på hvordan det kan imøtekommes. Som utgangspunkt er valgt en norm på 200 m avstand i indre Oslo og 300 m i ytre by for hvor lang maks avstand (i luftlinje) alle i byen bør ha til nærmeste torg eller møteplass. På plankartene vises med egen skravur de større sammenhengende områdene i byen med større avstand enn dette til nærmeste overordnede eller lokale møteplass, og som defineres som ”områder med behov for torg og møteplass”.

Luftlinjeavstandene 200 m og 300 m betyr 30 – 50 % lenger reell gangavstand, og kan betraktes som en rimelig gangavstand til holdeplass for buss og trikk. Torg/møteplass er et gode for allmennheten hvor kravene til tilgjengelighet bør kunne sammenlignes med bl.a. offentlig transport og ordinære friområder.

Det foreslås som retningslinje at det ved utbygging over 20 000 m<sup>2</sup> BRA i disse områdene bør sikres minst ett torg/møteplass, og at behovet vurderes i utbygging under 20 000 m<sup>2</sup> BRA.

Det er i typiske villastrøk i Oslo vest og på Nordstrand at de største sammenhengende ”områder med behov for torg og møteplass” finnes. Dette samsvarer også med områder med generelt svak dekning av utearealer for allmennheten. Holmenkollen og Vinderen – Smestad peker seg ut som de to største områdene. Mindre områder med svak dekning finnes i småhusområder i hele byen, og i den tette byen på Frogner og Majorstua.

# Eksempler på typer torg og møteplasser

## TORG/PLASS



*Sæter*



*Furuset senter*



*Damplassen, Ullevål*

## ANNEN OVERORDNET MØTEPLASS



*Årvolddammen*



*Nordre Lindeberg gård*



*Haraløkka, Bøler*

# Eksempler på typer torg og møteplasser

## GATE

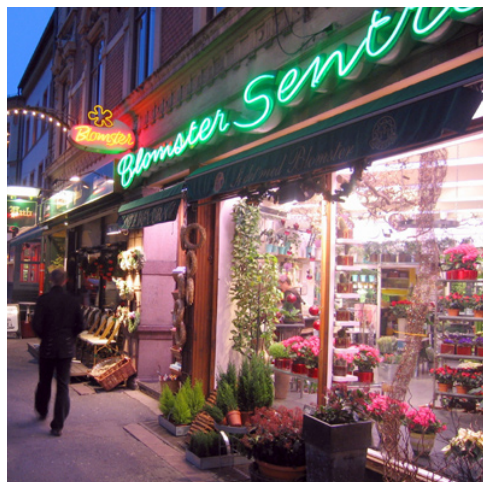

Bogstadveien



Markveien, Grünerløkka



"Gladenggata" planlagt som nye Ensjøs handlegate

## FORBINDELSE



Turvei D2, Ensjø



Turvei langs Akerselva, Åmot bru til venstre (Grünerløkka)



Turvei langs Alna på Ammerud

# Eksempler på typer torg og møteplasser

## LOKALE TORG OG MØTEPLASSER - de små perlene



*Badedammen, Grorud*



*Valkyrie plass, Majorstuen*



*Skolegård, Bjølsen skole*

## LOKALE TORG OG MØTEPLASSER - de mange perlene



*Sørli plass, Enerhaugen*



*Eldrepark, Manglerud*



*Kirkegård, Gamle Aker kirke*

# 6. utfordringer

## 6.1 Byens møteplasser

Byens møteplasser i det offentlige uterom er varierte og omfatter alt fra plasser og parker til balløkker og bydelstorg. Hver enkelt bruker påvirker byens sosiale møteplasser, gjennom sin bruk og adferd knyttet til uterommene. Til sammen bidrar dette til et kompleks samspill mellom møteplasser og brukere.



### DEFINISJON

**Byens uterom skal være åpne, tilgjengelige og for alle**

I beskrivelsen av byens uterom, brukes betegnelser som offentlig og allmenn. Begge sier noe om grunnleggende kvaliteter ved byens uterom. Ordet offentlig er en motsats til privat og man mener gjerne åpent tilgjengelig. Ordet allmenn kan forstås som "for alle". Ordene allmennhet – allemannsrett – allemannseie, som alle har forstavelen allmenn, spiller på fellesskapets rettigheter.

Herav følger planens definisjon:

"Torg og møteplasser forstås som offentlig tilgjengelige uterom, dvs. felles arenaer som er tilgjengelige for allmennheten".

### BYENS UTEROM

**Arenaer for ulike møter**

Byens uterom legger til rette for en rekke former for møter, både planlagte og ikke-planlagte. I de planlagte møtene ligger det grader av utvelgelse både sosialt og fysisk; hvem man ønsker å omgås og hvilke steder man foretrekker å oppsøke.

De ikke-planlagte møtene skjer spontant og finner sted mer eller mindre tilfeldig. Disse møtene kan skje både mellom folk som kjenner hverandre og mellom ukjente. I møtet med folk man ikke kjenner, ligger det et potensial for nye erfaringer, refleksjon og læring, samtidig som konfrontasjoner og utrygghet kan komme til syne i møtet med det ukjente.

*"Torg og møteplasser forstås som offentlig tilgjengelige uterom, dvs. felles arenaer som er tilgjengelige for allmennheten"*

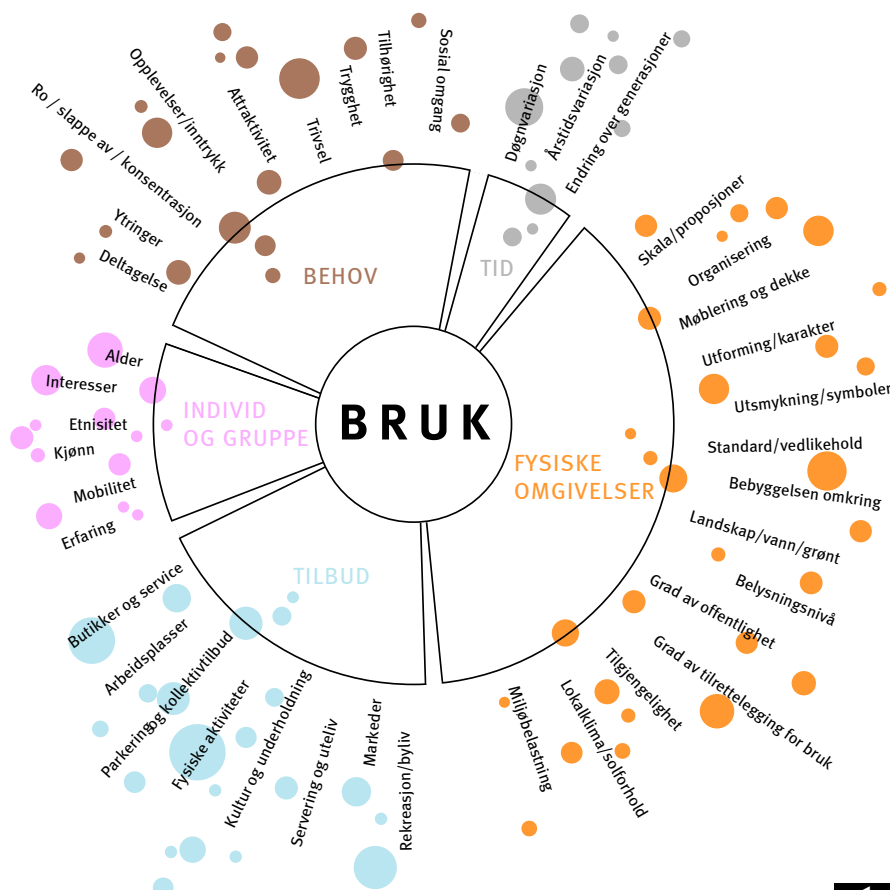

*Faktorer som påvirker bruken av uterommene.*

*I mange bymiljøer opptrer brukere ofte i "parallele verdener". Man er tilstede samtidig på samme sted, men oppholder seg der uavhengig av hverandre.*



*"A city is composed of different kinds of men; similar people cannot bring a city into existence"  
Aristoteles*



### **Møtet med det ukjente**

Ulike sosiale og kulturelle tilhørigheter og fellesskap, ulike interesser, behov og preferanser, alder, kjønn osv. påvirker hvordan man opptrer, forholder seg til og bruker omgivelsene. Bykultur og byliv utvikler seg variert, fra sted til sted. Noen byområder fremstår med en mer homogen bykultur, andre er mer sammensatte.

I mange bymiljøer opptrer brukere ofte i "parallele verdener". Man er tilstede samtidig på samme sted, men oppholder seg der uavhengig av hverandre. Det skjer ingen direkte interaksjon og samhandling. Likevel innebærer tilstedeværelsen en tilvenning til det ukjente, der toleransegrensene for ulikhet justeres. Aksept av og fortrolighet til det fremmede, skjer som en gradvis læring. Dette er et første og viktig ledd i en mulig integreringsprosess mellom ulike mennesker. Den sosiale og kulturelle læringen skjer gjerne ubevisst, men forståelsen av normalitet og ulikhet utfordres og justeres. Dette påvirker også den enkeltes oppfattelse av seg selv som individ i forhold til de andre og derav endret praksis i det offentlige rom.

### **Ulikhet – en del av byens vesen**

I "Politikken" skriver Aristoteles: "A city is composed of different kinds of men; similar people cannot bring a city into existence". Dette kan oversettes slik: "En levende by er sammensatt av ulike typer mennesker; like mennesker skaper ikke en by". I dette utsagnet definerer Aristoteles ulikhet til å være en del av byens vesen. Motsetninger er et uttrykk for byens mangfold og liv.

Hvis vi erkjenner at møter mellom ulike mennesker er en del av byens grunnleggende vesen, og at det ligger en verdi i denne ulikheten, får også det offentlige uterommet en sentral rolle i byen. Som arena der ulike mennesker møtes, ligger byrommenes kanskje største utfordring: Hvordan fremme tilstedeværelse av nettopp forskjellige mennesker med ulike preferanser og behov? Om møter skjer eller ikke, kan bare til en viss grad påvirkes av ulike tiltak og tilrettelegginger. Men først og fremst handler dette om fremming av en tolerant og inkluderende bykultur. En forutsetning er at byområder fremtrer som tilstrekkelig varierte, med en intensitet og bredde i tilbudene som trekker mange og ulike brukere til seg.

## Bredde i rekreative tilbud bidrar til variert byliv

Utvalget av rekreative tilbud påvirker bylivet. Tilstedeværelse av handel, service, kulturtilbud, ulike serverings- og utelivstilbud og arrangementer trekker folk til seg. Oslos sentrumsområde kan betraktes som en sammenhengende arena for ulike former møter i det offentlige rom. Området har betydning som møteplass både for tilreisende og hele Oslo. Andre steder i byen som har denne intensiteten og det fortettede bylivet kan være større knutepunkt, regionale sentra og strøgsgater. For øvrig vil innelukkede kjøpesentre også kunne ha denne karakteren for deler av døgnet.



Analysekart for indre Oslo som viser **konsentrasjonen av tilbud** av butikker, kaféer, restauranter, teater, kino, utstillinger og andre kulturtilbud (fra gult til lilla). Byrom, parker, sjø- og elvefronter og andre uterom som del av byens rekreative arenaer inngår ikke i analysemodellen. Konsentrasjonen av tilbud gir også et bilde av intensitet i byliv. Kartet er utarbeidet av PBE, og baserer seg på foretaksregister og andre GIS-data.

## NABOLAGETS MØTEPLASSER

### Nabolagets møteplasser prioritert i planen

I denne kommunedelplanen er fokus rettet mot bydelenes og nabolagets arenaer. Byens møteplasser fungerer gjerne både som møteplasser for beboere i nabolaget og for folk fra andre steder i byen. Denne sammensatte og mer overlappende bruken, der nabolagets arenaer har mange brukere med ulik tilhørighet til nabolaget, gir ulike uttrykk for måter å forholde seg til nabolaget på. ("By og byliv i endring", Edward Robbins).

*Denne planen fokuserer særlig på barn, unge og eldre.*



Høy mobilitet for store deler av byens befolkning gir gode muligheter til å ta i bruk steder langt fra egen bopel. Spesialiserte behov og ønsker tilsier at svært mange forflytter seg aktivt også ved bruk av hverdagslivets møteplasser. Tilbud i nærmiljøet konkurrerer med tilbud andre steder i byen og nærhet er for mange ikke en avgjørende faktor ved valg av møtested.



*Fleksibel nabolagsplass som brukes mye til ballspill mm. om sommeren og skøyting om vinteren.*

## Barn, unge og eldre i fokus

Ved særlig å fokusere på nærmiljøets arenaer tilgodeser man grupper som har begrenset mulighet til å forflytte seg og velge møtested, eller som av ulike årsaker har større behov for møteplasser i nærmiljøet og ulike former for lokal tilknytning.

Grupper som anses å bruke nærmiljøet mest aktivt er barn, unge og eldre, samt voksne som i mindre grad er i arbeid for en kortere eller lengre periode.

Grad av mobilitet påvirker hvilke steder som tas i bruk og kan til en viss grad knyttes til hvordan man forflytter seg. I oppveksten øker aksjonsradiusen med alder. Fram til man blir voksen er barn og ungdom i stor grad knyttet til nærområdenes arenaer og det kollektive transporttilbudet. Aksjonsradiusen avtar igjen for eldre.

### Nabolagsarenaer er i stor grad bruksarenaer

Nabolagets plasser kan være svært forskjellige for ulike grupper mennesker. Men noen behov anses som grunnleggende:

- leke- og aktivitetsområder for barn og unge
- rekreasjonsområder og møteplasser for alle, med fokus på tilgjengelighet, aktivitet, trivsel og trygghet
- attraktive urbane møteplasser

For å kartlegge slike arenaer ble det som del av planarbeidet gjennomført en omfattende medvirkningsprosess i samarbeid med bydelene.

### Utvikling av møteplasser i det offentlige rom

I det følgende drøftes ulike sosiale og fysiske utfordringer knyttet til utvikling av møteplasser i det offentlige rom. Kommunedelplanens forslag til strategi på disse utfordringene er angitt i blå tekstbokser.



## 6.2 Sosiale utfordringer

### BY- OG BYLIV I ENDRING

#### Byrekreasjon og hverdagsliv

Som en følge av internasjonale urbaniserings-tendenser, sterk sentralisering og tilflytting til de største byene, er byens attraktivitet som bolig- og rekreasjonsarena økt. Preferansene er endret og en større del av rekreasjonen skjer i selve byen. Fremveksten av urban rekreasjon er både knyttet til det forhold at flere bor sentralt i byen, men også regionens bruk av disse arenaene. Mange og små leiligheter i indre by medfører at nærområdets arenaer blir en forlengelse av de private arenaene. Det faktum at barnefamilier generelt i større grad velger å bo sentralt i byen, medfører at andelen barn i indre by øker.

Ved at hverdagslivet i større grad utspiller seg i sentrale byområder, endres til dels behovene. Å kunne ta i bruk nærområdene ytterligere for opphold, lek og aktivitet aktualiseres. Den byrekreative bruken skjer i stor grad som uorganisert bruk, i et samspill knyttet til uterommene, andre tilgjengende tilbud og bolig- og næringsarenaer. For mange inngår lokale tilbud som kaffebarer og uteservering som del av hverdagslivet. Parkene benyttes aktivt både på dag- og kveldstid.

Intensivert bruk av begrensede sentrale områder og ulike brukergruppers behov kan til dels være i konflikt med hverandre. Ulike segregeringstendenser og innvandring bidrar til å forsterke konkurransen om tilgang til attraktive utearealer. Gentrifisering, som uttrykk for en av flere segregeringstendenser, der nye ressurssterke beboere inntar tidligere arbeiderstrøk i byen som Grünerløkka og Grønland, medfører endrede forbruksmønstre

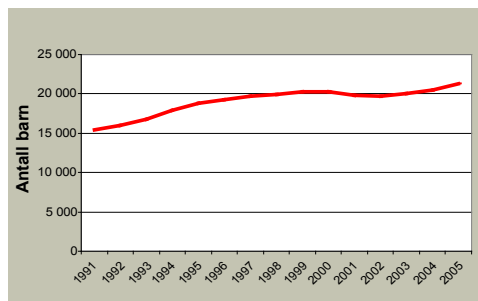

Figuren viser at andelen barn (0 - 15 år) i indre by er økende.

og uttrykk som spesialiserte handels- og servicetilbud, kaffebarer o.l. En mer ensidig bruk av uterommene kommer til syne i homogene boligområder. De multietniske bymiljøene innebærer også nye uttrykk og påvirker gateliv, vareutvalg og typer gateutsalg og markeder.

#### Nye behov

Et annet forhold som påvirker bruken er endrede sosiale relasjoner. Mange enslige og aleneforeldre velger å bo sentralt i Oslo. En mer utflytende grense for hvor og når arbeid finner sted, der skillet mellom arbeid og fritid er mer utydelig, bidrar til ny bybruk. Spesialiserte bybrukere forflytter seg aktivt rundt i byen og er selektive i forhold til omgivelsenes attraktivitet. Kontakt og relasjoner utvikles gjennom ulike sett av nettverk, og er ikke i like stor grad knyttet til geografisk nærhet som tidligere. "Image" knyttes både til type aktivitet og sted og gir signaler om ønsket identitet og tilhørighet. Hurtige endringer i valg av arenaer, danner motsats til mer stabil bruk knyttet til nabolagsarenaer for lek og opphold.

Stor bredde i typer møteplasser vil gi rom for å dekke ulike brukergruppers behov og et variert og intensivert byliv som kan endre seg over tid og dekke fremtidige behov.

### PLANSTRATEGI

Gjennom utvelgelsen av en overordnet struktur for torg og møteplasser bidrar planen til at hver bydel får et variert utvalg av møtesteder som ivaretar et intensivert og mangfoldig byliv og som dekker flere brukeres behov. I indre by prioriteres leke- og aktivitetsarenaer. I ytre by prioriteres møteplasser for mange og ulike brukere, med nærhet til andre typer tilbud og etablerte sentre.

Utvikling av arenaer for aktivitet og mer uorganisert bruk vektlegges og fanges opp i bestemmelse.

Gode eksempler på tilrettelegging for allsidig bruk og aktivitet vises i verktøykassen.



“Jibbepark” (snowboard) på Grünerløkka, eksempel på ny bruk av park vinterstid.



Akebakke i urban setting, utradisjonell bruk av byrommet, Amsterdam.



Den blå stenen i Bergen har blitt selve symbolet på en møteplass.



## IDENTITET OG TILHØRIGHET

Å kunne knytte tilhørighet til steder i byen, er viktig for opplevelsen av å høre til og inngå som en del av samfunnet. Mange og ulike brukeres behov bør i denne sammenheng tilgodeses. Menneskers identitet kan knytte seg til sosial og kulturell tilhørighet og til ulike grupper. Kleskode, adferd, ulike hilseformer, talemåter, språk og etnisitet signaliserer tilhørighet. Dette kommer til uttrykk i valg av møteplasser og hvordan plassene brukes. Lokale møteplasser kan legge til rette for sosial omgang i hverdagen.

Identitet kan knytte seg både til steder og minner knyttet til disse. Parker og plasser, kulturhistoriske anlegg, statuer, symboler, bylandskap og elver er identitetsskapende elementer i byen. Eksempelvis bidrar gårdsanleggene i ytre by til lokal identitet. Det er behov for både å ta vare på og videreføre eksisterende steders identitet og å revitalisere steder gjennom å fremme ny identitet.

Lokal medvirkning i planarbeidet har påvist steder i byen med identitet og lokal egenart. Den overordnede strukturen av møteplasser fanger opp mange av disse stedene.



Offentlige uterom tas i bruk på nye måter.

*Identitet og tilhørighet er grunnleggende faktorer for trivsel.*

## PLANSTRATEGI

Retningslinjene gir prosesskrav for lokal medvirkning, for detaljplanleggingen av planforslagets møteplasser, som også fremmer tilhørighet til møteplassene.

Bestemmelse fastlegger at tiltak på torg og møteplasser tar utgangspunkt i natur, vann, kulturminner og andre stedlige karaktertrekk. Bruk av identitetsskapende elementer ved utforming av møteplasser, som ”den blå sten” i Bergen, eksemplifiseres i planens verktøykasse.

## DEN FLERKULTURELLE BYEN

Oslo har de siste tiårene endret befolknings-sammensetning mot et mer flerkulturelt samfunn. Bydeler som Sagene, Grünerløkka og Gamle Oslo har lenge hatt en etnisk



sammensatt befolkning. De senere år har bydeler som Søndre Nordstrand og bydelene i Grorudalen fått økt andel av innvandrere. Det

er imidlertid store forskjeller i bydelenes andel flerkulturelle innbyggere.

Større bredde i befolkningssammensetningen gir ny bruk av uterommene. Flere byforskningsprosjekter har søkt å gi svar på om byens uterom legger til rette for integrasjon mellom ulike brukergrupper eller ikke. Som vedlegg til planen drøfter rapporten "Møtesteder i multietniske bymiljøer" typer møteplasser som har potensial som integrasjonsarenaer.

Rapporten viser blant annet at:

- For de multietniske byområdene er det særskilt behov for bredde i utvalget av typer byrom. Dette for å sikre allsidig bruk og og legge tilrette for flere grupper samme sted.
- Større parker og parsellhager er utendørs møtesteder der omgang med familie og venner står sentralt.
- Menns møtesteder knytter seg i større grad til urbane byrom som gater og plasser.
- Kvinners bruk av uterommene er i større grad knyttet til hverdagsliv, innkjøp og husholdning.
- Parsellhager er viktige møteplasser for kvinner i multietniske bymiljøer.
- Grønland er et særskilt intensivt, flerkulturelt byområde, attraktivt for hele regionen. Byområdets særskilte multietniske urbanitet og spesialiserte handel, gir tilhørighet for mange.



- Konsentrasjon av moskeer og andre tros-samfunn bidrar også til denne attraktiviteten.
- Andre former for "fritidskultur" gir andre forutsetninger for bruk av uterommene. Parsellhager er viktige arenaer for samvær.
- Ikke-kommersielle tilbud som bibliotek og fritidsklubber er viktige innendørs møtesteder.
- Gentrifisering og fortetting i indre bys multietniske bydeler har gitt økt konkurranse om bruken av uterommene.

*For de multietniske byområdene er det særskilt behov for bredde i utvalget av typer byrom.*



Parsellhager er viktige møteplasser.

## PLANSTRATEGI

Møteplassene som inkluderende arenaer for mange og ulike brukere skal vektlegges, ved at det tilrettelegges for opphold for ulike brukergrupper samme sted.

Ved utvelgelsen av overordnede torg og møteplasser er dette tatt spesielt hensyn til ved bredde i utvalget av typer steder, med ulike roller og bruk. Retningslinjene åpner for parsellhager som del av denne strukturen.

Forhold som berører utforming av uterom og tilliggende bebyggelse, fanges opp i bestemmelser, retningslinjer og verktøykasse. Eksempelvis størrelse, åpne, oversiktlige utearealer og flere, varierte oppholdssoner som kan legge til rette for sambruk av uterommene.

Verktøykassen og rapporten "Møteplasser i multietniske utemiljøer" drøfter ytterligere tiltak knyttet til dette.

## BARN OG UNGE

### Konkurransen mellom ulike formål

Barn og unge utfolder seg både gjennom organisert og uorganisert bruk. Barn og unge som ikke i like stor grad har organiserte aktiviteter, er i større grad avhengig av bydelens øvrige møteplassestilbud.

Generell fortetting av indre og ytre by tilsier økt fokus på barn og unges leke- og aktivitetsområder. Steder av betydning for den uorganiserte bruken er gater og plasser, parker, ulike friarealer, "hundremeterskoger", gang- og sykkelveier, skolegårder, barnehager og andre felles uteanlegg. I stor grad er disse arealmessig sikret, men uregulerte grøntområder og ubebygde regulert grunn kan være arealer i fare for gjenbygging.

Rikspolitiske retningslinjer for å styrke barn og unges interesser i planleggingen sikrer i stor grad regulerte og uregulerte friarealer fra å bli gjenbygd. Arealmangel legger press på bruken av friområdene og ønsket om å benytte disse til utbygging for offentlige formål. Tilliggende boligbebyggelse, skoler og barnehager vil kunne ha behov for tilgang til disse utearealene. Det er nødvendig å unngå at to viktige samfunnsnyttige tilbud, som eksempelvis barnehager og friområder utvikles på bekostning av hverandre. For å unngå dette må "grå" arealer eller transformasjonsområder sikres til disse formålene.

Planen viser skolens utarealer som lokale møteplasser. For indre by er et særskilt fokus på utearealer ved skoler og barnehager nødvendig.

Tilrettelegging for barn og unge har i stor grad handlet om lekearealer med ulike skjermings tiltak, som gjerder, trafiksikkerhetstiltak og annen skjerming mot støy og forurensning. Men oppvekst i by krever at nabolag og by gradvis "tas i besittelse" og inngår som del av barn og unges arena for selvstendighet (jf. Maria Nordström "Barn i stan?", Stads- miljørådets skrift). Ved at barn og unge trekkes inn i alle deler av bylivet, bidrar dette til flerbruk av byrom. Tilrettelegging for lek bør også inkludere voksne, som gjerne er tilstede der barn og unge er. Døgn-, uke- og årstidsvariasjon gir muligheter for å ta i bruk arealer som til andre tider kan være utilgjengelige, som parkeringsplasser ved kjøpesentre. Attraktive steder med tilrettelegging bør

fungere som noder i bystrukturen, gjerne ved krysningspunkter eller med annen variert aktivitet (jf. Dag Yttri, Helsevernetaten).

### Barn og unge lite synlige i byplanleggingen

Generelt har barn og unge begrensede muligheter til å fremme og få gjennomslag for sine synspunkter i byutviklingen. I bydelene er det opprettet egne ungdomsråd som fungerer som høringsinstans, blant annet i forbindelse med behandling av plan- og byggesaker. Gruppen har få ressurser og opplever å bli tatt hensyn til i begrenset grad. Som ledd i å kartlegge barn og unges behov, har Norsk Form startet prosjektet "Barnetråkk".



*Fortetting av indre og ytre by tilsier økt fokus på barn og unges leke- og aktivitetsområder.*

## PLANSTRATEGI

Planen sikres planmessig steder av betydning for barn og unge. Bestemmelsene fastlegger kvalitetskrav som skal sikre barns og unges behov.

Ved tilrettelegging av møteplasser skal det særskilt tas hensyn til barn og unges muligheter for fri utfoldelse, lek og aktivitet gjennom prioritering av størrelse på arealer, lokalisering, egnethet og utforming. Lokale barnetråkkregistreringer vil kunne kartlegge hvor barn og unge ferdes, samt si noe om bruk, interesser og behov. Løsninger som fremmer muligheter for samhandling mellom barn, unge og voksne skal prioriteres.

Gode eksempler vises i verktøykassen, blant annet på temporær bruk som ledd i å forankre og utteste ny bruk.

## ELDRE

### Møteplasser legger tilrette for tilhørighet og sosial omgang lokalt

Eldre er i økende grad en aktiv, mobil og ressurssterk gruppe, men store forskjeller eldre imellom gir varierte behov. Ulike interesser, store forskjeller i økonomi, helse og tilgang på bil og andre transportmidler, gir svært ulik bruk og tilknytning til nærmiljøet. For mange eldre er trygge uterom, butikker og andre service- og kulturtilbud i nærmiljøet avgjørende for dagligliv og sosialt nettverk. Møteplasser i nabolaget vil for mange legge grunnlaget for ulike fellesskap. De mange lokale møteplassene er her svært viktige.

Gater og andre steder med ferdsel og aktivitet kan være gode steder å komme i kontakt med andre. Uformelle møter skjer gjerne i overgangssonen mellom ute og inne, der andre tilbud finnes, kjøpesentre, kaféer, forsamlingslokaler, bibliotek, eldresenter o.l. Dette er steder det i større grad bør legges tilrette for opphold og sittemuligheter.

Eldresentrene vil for mange danne grunnlaget for daglig livskvalitet, gjennom sosial omgang og aktiviteter. Offentlig tilgjengelige uterom knyttet til lokalsentre og eldresenter, vil gi eldre opplevelser, stedstilhørighet og følelse av trygghet. For mange eldre som har nedsatt funksjonsevne, er det viktig å kunne kontrollere/mestre mindre "byer" i byen.

Andre viktige møteplasser for eldre er turstier og utsiktspunkter, parker, gravplasser og andre grøntområder, samt områder tilrettelagt for aktiviteter som eksempelvis kulespillet petanque o.l.

### Økt tilgjengelighet fremmer mobilitet

Ved å tilrettelegge for økt tilgjengelighet, opphold og rikelig med sittemuligheter ved uterom i nærmiljøet, økes mobiliteten og aksjonsradiusen til fots. Dette gir fysiske og psykiske helsemessige gevinster og øker livskvaliteten for den enkelte. Enkle fysiske tiltak som å redusere høye kanter, ujevnheter og andre hindre, samt etablere fysiske ledelinjer og orienteringspunkter, fremmer tilgjengeligheten.

### Å iakttå og være deltagende

Eldre har, som andre aldersgrupper, et variert behov. Møteplasser som favner en større bredde i befolkningen, uavhengig av alder, kjønn, kultur og etnisitet, må by på sammensatte tilbud. Ved utformingen av møteplasser er det behov for større fokus på variasjon av rolige og aktive soner, der både å iakttå og være deltagende er ivaretatt innen samme møtested, en kvalitet som trolig eldre vil sette spesielt pris på.

### Trygghetsfølelsen er viktig

Et viktig trygghetsfremmende tiltak er belysning. Både belysningsnivå, hvilke områder som belyses og hvordan lyset rettes, blant annet ved å kunne se ansiktene til andre, påvirker opplevelsen av uterommet ved å gi større oversikt og kontroll over omgivelsene. Lokalisering av møteplasser i forhold til ulike funksjoner, kollektivtransport og folkestrømmer påvirker også følelsen av trygghet.

*De mange lokale møteplassene er særskilt viktige for eldre.*



## PLANSTRATEGI

De mange lokale møteplassene i nabolaget er særskilt viktige for eldre. Planen fastlegger en struktur av varierte møteplasser, både lokale og overordnede, som legger til rette for allsidig bruk.

Ulike tiltak rettet mot tilgjengelighet og trygghet øker mobiliteten, både ved å redusere hindre og gi bedre oversikt.

Godt tilbud på allment tilgjengelige sittemuligheter er svært viktig. Dette er fanget opp i planens bestemmelser. En egen benkestrategi vil kunne være en oppfølgingsoppgave.

*Klart lesbare skiller mellom allment tilgjengelige og private arealer fremmer bruken av det offentlige rom.*

## OFFENTLIG/PRIVAT

### Ønske om høy utnyttelse og overvåking

Planen omhandler uterom som skal være offentlig tilgjengelige. Overvåking og kontroll av uterom kan medføre begrenset handlingsrom for enkelte grupper. Eksempelvis anses skating, gatesalg og annen markedsføring som uønsket i mer halvprivatiserte byområder. Dette er uterom som fremstår som offentlig tilgjengelige, men som begrenser sin offentlighet gjennom bruk av vektore og videoovervåking.

### Fare for gjenbygging av offentlige uterom

I eksisterende byområder er det tidvis press på å bygge over allment tilgjengelige torg. Ulike former for gjenbygging vil begrense offentlighetens tilgang. Bruk vil forflytte seg og til dels foregå innendørs i en kontrollert halvoffentlig situasjon. Sentrenes åpningstider styrer når møtestedene er i bruk og man møtes på det kommersielles vilkår.

Utforming av uterom kan bidra i både privatiserende og inkluderende retning. Klare lesbare skiller mellom allment tilgjengelige og private arealer fremmer bruken av det offentlige rom. Tilsvarende kan utflytende grenser begrense bruk.

Adkomster til ulike virksomheter gir sirkulasjon i uterom og kan gi en mer offentlig karakter. Motsatt kan boligadkomster og innsyn til boliger virke privatiserende. Ved å legge til rette for ulike brukere og variert aktivitet, reduseres møteplassens privatiserende karakter. Størrelse kan være en faktor i opplevelsen av en møteplass som offentlig tilgjengelig.



## PLANSTRATEGI

I bestemmelsene fastlegges at fysisk overdekking og inngjerding av torg og møteplasser ikke tillates, med noen spesifiserte unntak.

Møteplasser skal utformes slik at de fremstår som allment tilgjengelige for ulike brukergrupper og funksjoner.

## UNIVERSELL UTFORMING

### Universell utforming fremmer deltagelse for alle i det offentlige uterom

Kravet til økt tilgjengelighet for alle brukere er i ferd med å bli skjerpet. Diskriminerings- og tilgjengelighetsloven stiller krav til universell utforming for alle nyanlegg fra og med 2009.

Universell tilgjengelighet skal fremme deltagelse i det offentlige uterom for alle og øke handlingsrommet for brukere som på ulike måter har reduserte muligheter til å ta del i aktivitetene i uterommene. Fysisk tilrettelegging og omtanke ved utforming reduserer bevegelses- eller orienteringshindre og øker aksjonsradiusen til den enkelte.

Som oppfølging av planen kan et "benkeprogram" for byen legge tilrette for mer opphold og fysisk aktivitet i uterommene for mange brukere.

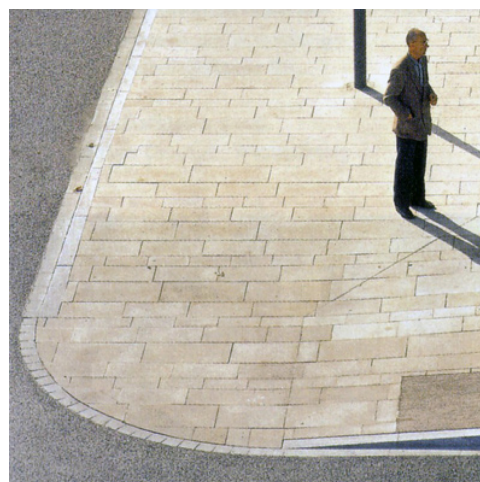

*Universell utforming, her eksemplifisert ved en myk overgang mellom gate og fortau.*

*Hvorvidt skillet mellom allment tilgjengelige og private arealer er visuelt definerte eller uklare, påvirker oppfattelsen og bruken av byrommene.*

## PLANSTRATEGI

Ivaretagelse av universell tilgjengelighet ved utforming av møteplasser sikres gjennom egen bestemmelse.

Verktøykassen viser en metode for et "benkeprogram".

## BEHOV OG KRAV TIL TRYGGHET

### Økende fokus på trygghet

Opplevelsen av utrygghet i byens uterom er økende for mange. Økt oppmerksomhet, blant annet gjennom media, har ført til økt fokus på temaet.

### Fysiske tiltak fremmer opplevelse av trygghet

Fysiske tiltak kan fremme opplevelse av trygghet og dette bør tas hensyn til ved tilrettelegging av møteplasser i uterommene.

Eksempler på dette er:

Styring og intensivering av sirkulasjonsstrømmer, som fremmes av varierte tilbud og aktiviteter i tilliggende bebyggelse og uterom. Et visst aktivitetsnivå er særskilt nødvendig på kvelds- og nattestid for at områder ikke fremstår som øde. Aktivt gateliv bidrar til opplevelsen av attraktive og trygge omgivelser. Steder med folk tiltrekker seg flere folk.

Variasjon i tilbud tiltrekker seg også ulike typer mennesker. Det er først og fremst øde eller ensidige bymiljøer med dominans av en type mennesker, som kan virke utrygge. (Jane Jacobs, "The Death and Life of Great American Cities, 1961). En viss sirkulasjon av biltrafikk bidrar også til at gater ikke fremstår som øde. Blindgater, gatetun og enveiskjorte gater kan gi økt opplevelse av utrygghet på grunn av manglende sirkulasjon.

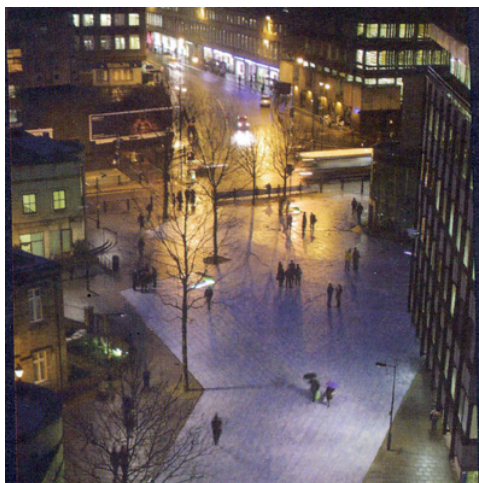

Åpne plasser med god belysning føles tryggere på kveldstid (Newcastle).

Tilliggende bebyggelse bør henvende seg mot uterommene for å kunne bidra til uterommens sosiale kontroll. "Øyne" i gatebildet og fra tilliggende bebyggelse, gir en indirekte justis på bruken. Tilliggende virksomheter får et eierskap til omgivelsene og har en interesse i at uønsket aktivitet ikke skjer.

Tydelige lesbare skiller mellom offentlig tilgjengelige og private arealer, gir klare spilleregler og styrer sirkulasjon og opphold.

God belysning bidrar til økt opplevelse av trygghet. Høynt belysningsnivå i uterommene bør vurderes for særskilte steder.

## PLANSTRATEGI

Kommunedelplanen stiller krav til at opplevelse av trygghet skal hensyntas ved utforming og utvikling av byens møteplasser.

Dette gjelder forhold som berører utforming både av uterom og tilliggende bebyggelse, som belysningsnivå, uterommets åpenhet og oversikt, organisering av sirkulasjonsstrømmer for å øke sosial kontroll, "øyne på gata" fra bebyggelsen osv. Dette fanges opp i bestemmelser og verktøykasse.



I bymiljøer med gjennomstrømning av mennesker vil man lettere kunne oppdage og håndtere kriminalitet (Amsterdam).

### 6.3 Fysiske utfordringer

#### ØKTE AREALKONFLIKTER

##### En tettere by gir økt arealkonkurransen

Fortetting og bytransformasjon øker presset på utearealene. Den generelle fortettingen gir økt utnyttelse av de bebygde arealene og fører til utbyggingspress på mange offentlige arealer. Uterommens størrelse, beliggenhet og grad av offentlig karakter er under press. Høy arealutnyttelse kan endre uterommens oppholdskvaliteter ved reduserte lys- og solforhold. Storskalerte utbygginger kan også redusere tilgjengeligheten i byen dersom de ikke gir rom for et nett av byrom og forbindelser som knytter seg til den eksisterende byen.

I høringsutkast til "Kommunedelplan for byutvikling og bevaring i indre Oslo" søker man å styre kvaliteter knyttet til uterom gjennom bestemmelser som spesifikt retter seg mot høydekrav knyttet til strøkgatene. Planforslaget har forøvrig høydebegrensninger som forholder seg til områdekarakter og ønsket transformasjon. Her er uterommene ikke styrende for høydekravene, men alle utbygginger skal i følge forslaget ivareta visse lys- og solforhold for tiliggende uterom. Planens forslag til bestemmelse for tilgjengelighet ved store utbyggingsprosjekter, vil kunne sikre en finmasket, gangbasert gatenettstruktur. Planforslaget omfatter bare indre Oslo, og vil bli bearbeidet til nytt offentlig ettersyn.



Byromsstruktur for indre by. Kartet viser "grå" struktur (plasser, torg, gater og kryssområder), grønn struktur (parker og grøntområder som parsellhager, skolehager og grønne restarealer) og blå struktur (sjøfront og elvedrag).

### Behov for nye møteplasser

Transformasjon av tidligere industriområder krever i stor grad etablering av ny offentlig infrastruktur. Sikring av allment tilgjengelige møtesteder og øvrig byromsstruktur står her sentralt.

### Parkering under bakken frigjør arealer

Som ledd i å fristille uterom for parkering, kan parkering under bakken være aktuelt som erstatning. Løsningen muliggjør mer helhetlige opparbeidinger av plassrom og torg og kan bidra til økte oppholdskvaliteter i uterommene dersom arealene frigjøres for parkering på terreng.

I København har man utviklet en annen strategi. Her er over lang tid gateparkering fjernet ved oppgradering av sentrumsnære byrom, som ledd i å øke oppholdsarealene sentralt i byen.

Parkeringsanlegg under bakken krever godt tilrettelagte adkomster. Nedkjøringsramper i selve byrommene bør unngås.



*Ubebygde arealer i byen er potensielle møtesteder. Noen tas i bruk som de er, andre krever mer tilrettelegging.*

### Restarealer – potensielle møteplasser

Restarealer i bystrukturen kan være potensielle lokale møteplasser, som “lommer” i tett bystruktur. Brede fortau og utvikling av mer småskalerte plassdannelser øker mulighetene for opphold og danner viktige pusterom i en gangbasert bystruktur. Økte gang- og oppholdsarealer øker mulighetene for gatehandel og uteservering. Små plassdannelser vil i tillegg kunne berike områder med estetiske detaljer.

### PLANSTRATEGI

I utpekte områder sikrer bestemmelsene at det etableres torg/møteplasser med bestemte kvalitetskrav i forbindelse med store utbyggingstiltak.

Strøkgater, andre overordnede gater og viktige forbindelser sikres ved å inngå i planens overordnede struktur av møteplasser.

Større arealer med potensiale som lokale møteplasser fremkommer av plankart. Muligheten for å utvikle disse bør vurderes i den enkelte plan- og byggesak.

*Restarealer i bystrukturen kan være potensielle lokale møteplasser.*

### MØTEPLASSER I YTRE BY

#### Behov for fokus på møteplasser i ytre by

Ytre by har i stor grad en spredt bebyggelsesstruktur og flere byområder mangler velfungerende lokale sentre og gode gangbaserte forbindelser selv om de har en mer åpen bebyggelsestruktur. Aktivitetsnivået ved lokale sentre styres i stor grad av sentrenes åpningstider, som i stor grad gir døde uteområder på kveldstid.

#### Mangel på mer urbane uforpliktende arenaer

I ytre by fungerer mange uterom som nabolagets nære utearealer, med eksempelvis tilrettelagte lekeplasser og benker. Dette er relativt forpliktende arenaer, basert på tette relasjoner i nabolaget. Det er mangel på mer urbane, flerfunksjonelle og uforpliktende møteplasser, der andre typer aktivitet og møter kan finne sted.

Steder med et slikt potensiale finnes i overgangssonene mellom senter og boliger og i selve boligområdene. Her har uterommene mange steder en romlig utflytende karakter, med lite lesbare skiller mellom offentlige og private utearealer, samt uklare spilleregler for bruk. Flere steder i ytre by tilrettelegges på sikt for en bymessig fortetting rundt stasjonsnære torg. En slik gradvis utvikling vil forhåpentligvis gi flere urbane flerfunksjonelle møteplasser, også i ytre by.

### Samlokaliserte tilbud legger tilrette for gode møteplasser

Offentlige tilbud som skoler, barnehager og ulike idrettsaktiviteter er i varierende grad samlokalisert. I tilknytning til disse tilbudene er det potensial til å utvikle nye møteplasser.

Generelt behov for å heve attraktivitet og kvalitet for uterommene, som ledd i gradvis å likestille standard for ytre og indre by vurderes.



I Oslo er det utpekt flere områder egnet for bymessig fortetting. Utgangspunktet er ofte som på bildet (Røa); et veikryss med antydning til senter- og romdannelse, med et stort potensiale for å bli et mer attraktivt møtested.

### PLANSTRATEGI

Intensivt samarbeid aktørene imellom og muligheter knyttet til øremerkede midler for Groruddalen og Søndre Nordstrand bør vurderes.

Bestemmelse søker å sikre at tilrettelegging og utforming gir variert og mer intensivt bruk rettet mot ulike brukere.

### FARE FOR GJENBYGGING AV EKSISTERENDE Plasser/TORG I YTRE BY

#### Lokale, åpne senterborg bør sikres

Drabantbyene er bygd opp rundt lokale nærsentra og det er store forskjeller i sentrenes tilbud.

Større handelssentre utvikles i nærhet til stasjoner med god kollektiv- og biltilgjengelighet. Dette medfører stort utbyggingspress på tilliggende torg og andre utendørs møteplasser, eksempelvis på Lambertseter torg og Grorud senter.

De store handlesentraene legger beslag på store arealer og bryter med lokal romlig skala og struktur. Organisering av sentrene, gjerne med få innganger og orientering mot større parkeringsanlegg, svekker henvendelsen mot tilliggende gater og plasser. Ved å fjerne hele eller deler av de offentlige utearealene, reduseres også muligheten for å legge tilrette for en variert bruk slik som ønskelig.



På kjøpesentre møtes folk både på innsiden og utsiden. En forutsetning for at folk slår seg ned utendørs, er at det er lagt til rette for det. Få sentre har attraktive uteoppholdsarealer.



### PLANSTRATEGI

Det er fastlagt planbestemmelse hvor gjenbygging av torg/møteplasser ikke tillates.

Verktøykassen viser eksempler på møteplasser i tilknytning til større kjøpesentre og på nye ikke overbygde sentra.

## STEDER BLIR MER LIKE

### Økt estetisering av byrommene i indre by

Samtidig som steder og byer blir mer like, pågår en internasjonal konkurranse byer imellom, der særpreg, bykultur og attraktive omgivelser står i fokus. Byers identitet er konkurransefaktor, der byrommene og bylivet i seg selv er viktig. Denne konkurransen legger press på oppgradering av sentrale byområder, og medfører økte forskjeller i standard på uterommene. Velstelte og rene byrom er gjerne uttrykk for attraktive og trygge byrom som ledd i denne konkurransen.

Opparbeidelsesstandard og utforming må vurderes i forhold til om dette fremmer bruk eller ikke. Estetiserte utemiljøer kan begrense bruk ved at møblering og overflater forhindrer annen bruk. Oppholdssoner kan være nedprioritert til fordel for mer kommersielle tilbud og tilrettelegginger.

Bruk finner også sted uavhengig av standard på uterommene. Folk skaper sine egne møtesteder. For barn og unge kan møteplasser med liten grad av tilrettelegging være svært attraktive. Å selv kunne påvirke bruken og eksempelvis improvisere ny bruk, kan virke tiltrekkende.

### Stedstilpasning og spesialisering må avveies

Ved tilrettelegging av nye og eksisterende møteplasser, må hensynet til i hvor stor grad man skal spesialisere og tilrettelegge for spesifikk bruk avklares. Siden brukergrupper kan ha svært ulike behov, kan det være nødvendig med en viss grad av spesialisering. Mange aktiviteter lar seg likevel innpasse på samme sted. Andre aktiviteter kan være så spesialisert eller medføre støy eller andre ulemper som virker avvisende på annen bruk.

Steder som av mange oppfattes som gode møteplasser, kjennetegnes ved at de kan brukes av mange og ulike brukere. De er allsidige, er av en viss størrelse og rommer muligheter for flere former for bruk samtidig. Denne generaliteten kan betraktes som en motsats til spesialisering. Ved generalisering kan man i imidlertid stå i fare for å forflate uterommene og bryte ned byens stedege karakter og variasjonsrikdom.

## PLANSTRATEGI

Oslos særegne kvaliteter, karakteristika og egenart ved utvikling av byens møteplasser søkes i planen sikret ved utvelgelse av overordnet struktur og ved bestemmelse og retningslinje knyttet til denne.

I planens verktøykasse skal det gis eksempler på planprosesser og gjennomføring som har fokus på stedsidentitet, gjennom nytenking, eksperimentell arkitektur, bruk av humor, kunst og lignende.





## NÆRHET TIL GRØNT OG VANN I BYEN

### Grønt og vann gir høynet kvalitet og trivsel i uterommene

Nærhet til grønne utearealer fremmer psykisk helse. Kontakt med vegetasjon og vann i byen gir opplevelser knyttet til vekst og årstidsvariasjon. Vann kan gis ulike uttrykk og inspirere til lek og glede. Lyden av vann som risler og fosser som durer gir ro og kan brukes til å dempe trafikkstøy og luftforurensning. Byens naturlige vanddrag og elver inngår som del av møteplassene. Håndtering av overvann på overflaten kan bidra til spennende løsninger, eksempelvis som ved studentboligene på Bjølsen.

### Fysisk aktivitet knyttet til vann og grønt

Nærhet til grønt og vann er en del av Oslos særpreg det er naturlig å vektlegge ved utvikling av byens møteplasser. Fokus på biologisk mangfold ved utvikling og detaljutforming av møteplasser skal bidra til å styrke steders karakter og bidra til gode lokale, bærekraftige løsninger.



*Byøkologiske faktorer  
det skal tas hensyn  
til ved utvikling av  
møteplasser:*

- størrelse
- korridorer
- overganger/kanter
- arts mangfold
- skiktning av vegetasjonen

Både harde og grønne flater i uterommene gir muligheter for fysisk aktivitet som løping, ballspill, lek, klatring, hopping, skating osv. En variasjon av grus-, asfalt- og gressdekker gir fleksibel og variert bruk.

Ulike former for kanter kan avgrense og definere bruksarealer, brukes til å sitte på eller fungere som rail, avsatser og lignende for skatere. Ulike typer ball- og kulespill krever lite utstyr og innbyr til mer spontan deltelse.

Noen aktiviteter krever større grad av tilrettelegging, som f.eks. klatre- og skateanlegg. Her er god utforming avgjørende for anleggenes krav til å være tilstrekkelig utfordrende.

### Prinsipper for biologisk mangfold

Ved utvikling av torg og møteplasser skal det tas hensyn til biologisk mangfold. Grad av tilrettelegging for ferdsel og opphold må avveies i forhold til eventuelle vernehensyn. Utvikling og bruk av møteplasser som del av byens grønne og blå struktur kan være i konflikt med ønsket ivaretagelse av biologisk mangfold.

Byens blågrønne struktur skal styrkes ved at nye tiltak bidrar til å reetablere og skape sammenhenger og forbindelser mellom byens grøntarealer. Det skal tas hensyn til grunnleggende byøkologiske prinsipper ved utvikling møteplasser.

## PLANSTRATEGI

Planbestemmelse sikrer vurderinger av muligheten for bruk av vann og vegetasjon for byens møteplasser, samt ivaretagelse av biologisk mangfold.

Overvann fra torg og plasser skal i størst mulig grad håndteres lokalt og vurderes å inngå i selve utformingen. Muligheter for elve- og bekkeåpninger skal vurderes og er sikret i bestemmelse.

Eksempler på gode løsninger er vist i verktøykassen.

## DRIFTSNIVÅ

### Intensivert bybruk krever økt driftsnivå

Fortetting forebygger kostbar byspredning. Som følge av generell byvekst, fortetting og nye urbane trender er imidlertid bruken av fellesrommene intensivert. Dette medfører stor slitasje og øker behovet for kontinuerlig drift, samtidig som driftsmidlene ikke er økt i samme grad. Økt fokus på uterommens attraktivitet tilsier også høyere driftsstandard, som betyr økte driftsmidler, men også differensiering av driftsstandarder.

Bydelene har fått overført ansvar for store deler av bydelens uteromsstruktur. Dette har medført behov for å styrke bydelens kompetanse knyttet både til planlegging, forvaltning og drift av uterommene. Midler til dette konkurrerer med øvrige budsjettposter i bydelen.

Samordning og koordinering av oppgaver aktørene imellom kan både gi en effektiviseringsgevinst og fremme et mer enhetlig nivå på drift og vedlikehold. Dette påvirker trivsel og følelsen av trygghet i uterommene, og er en oppgave som bør prioriteres.

## PLANSTRATEGI

Planbestemmelse stiller krav til bruk av robuste og varige materialer ved utvikling av overordnede møteplasser, som kan bidra til økt kvalitet og redusert driftsbehov.

Bydelene har særskilt påpekt behovet for økte driftsmidler i sine innspill til planen.



## FRAGMENTERT FORVALTNINGSANSVAR FOR TORG OG MØTEPLASSER

### Mange aktører øker behovet for koordinering av drift og vedlikehold

Mange kommunale og statlige aktører har en rolle i det offentlige rom. Ulike sektorinteresser har ansvar i mange sammenhenger. Dagens situasjon kjennetegnes ved manglende overgripende ansvar for helhet. Også innen drift og vedlikehold er forvaltningsansvaret splittet.

## NYE AKTØRER - NYE OFFENTLIG/PRIVATE

### SAMARBEID

#### Økt kompleksitet for aktører i uterommet

Økt kompleksitet preger bildet av forvaltere og aktører som både utvikler og drifter det offentlige rom. Nye samarbeids- og utviklingsmodeller gir et mer sammensatt og komplekst bilde enn før. Behovet for koordinering og samordning øker. Behovet for tidlig å avklare offentlighetens interesser knyttet til møteplasser i utbyggingssaker øker.

Utstrakt bruk av medvirkning ved planlegging og utvikling av møteplasser kan sikre at lokale behov ivaretas.

Ansvar for utvikling av uterommene forskyves i mange tilfeller fra offentlig til sivil eller privat sektor. Til det offentlige rom knytter det seg store verdier, også for utbyggerne. Verdien av gode og velfungerende uteområder i nye nabolag kan være et underkommunisert tema. Både det offentlige og private utbyggere er tjent med utvikling av attraktive og gode allment tilgjengelige uteområder, jf. Tidemannsparken. Gjennom utbyggingsavtaler kan kvalitet og omfang på de offentlige arealene konkretiseres og sikres.

Drifts- og vedlikeholdsansvar for arealer og anlegg kan avklares og sikres gjennom utbyggingsavtaler.

## PLANSTRATEGI

Sjekkliste for plan- og byggesaksbehandling skal bidra til tidlig avklaring av offentlige interesser knyttet til behovet for uterom og samhandling aktørene imellom.

Verktøykassen vil gi eksempler på vellykkede samarbeidsprosesser mellom private og offentlige aktører.

Utvikling av eksisterende og etablering av nye torg og møteplasser vil i mange områder måtte sikres gjennom utbyggingsavtale.

I utbyggingsavtalene skal kvalitet og standard for opparbeiding konkretiseres og ansvar for drift og vedlikehold fastlegges.

*Både det offentlige og private utbyggere er tjent med utvikling av attraktive og gode offentlige uteområder.*

# Litteraturliste

- By og byliv i endring.** Studier av byrom og handlingsrom i Oslo. Jonny Aspen (red), 2005
- På sporet av byen:** lesninger av senmoderne byliv. Johnny Aspen og John Pløger (red), 1997
- Bo i bysentrum.** By i bosentrum. Guro Voss Gabrielsen og Bård Isdahl, Norsk Form 2005
- Endringsprosesser i norske drabantbyer.** Thorbjørn Hansen og Ingar Brattbakk, Byggforsk 2005
- Byliv og havnefront.** Nicolai Carlberg & Søren Møller Christensen, Københavns universitet 2005
- Open. New Designs for Public Space.** Raymond W. Gastil and Zoë Ryan, Van Alen Institute: Projects in Public Architecture, New York 2004
- Flesh and stone.** The body and the City in Western Civilization, Richard Sennett 1994
- Byens rum.** Byens liv. Jan Gehl og Lars Gemzøe, København 1996
- Gåboka.** Inge Dahlman, Vegdirektoratet 2005
- Allmenningen.** Det urbane fristed. Bergen Byformsenter 2002
- Byens liv.... Gaten som sosial arena.** Oslo. Vegdirektoratet 1998
- Til stede. Byens rom.** Peter Butenschøn og Maren Holsen (red.), Norsk Form 2003
- Fra bakgården til Oslo City** – en casestudie fra Hausmannsområdet Guro Voss Gabrielsen, Mina Hauge Nærland og Cecilia Løyning Stokkeland, Norsk Form/ Husbanken 2004
- Stedelijke vrije tijd.** Multirecreatieve Milieus in een GIS-model, Plan Amsterdam 2002
- Registrering av arealer med bruksverdi for barn og unge.** En veileder. Prosjektet "Barn og unge: Samfunnsengasjement, medvirkning og innflytelse (1998 – 2003). Vestfold fylkeskommune juni 2001
- Ungdommens stemme i bydel Sagene** – en kartlegging av ungdommers bruk av sitt nærområde. Sigrun Marie Moss, Elin Lindal, Renate Sletholt, Ola Andersbakken, Mari Olea Lie, Universitetet i Oslo/ Norsk Form 2005
- Fellesskap for utvikling, PLA** – medvirkning i praksis. Aune, Foss, Skåra, Kommuneforlaget 2001

# Tilleggsdokumenter og bakgrunnsmateriale

## Kart som ligger vedlagt

Vedlegg 1. Plankart indre Oslo.

Vedlegg 2. Plankart ytre by vest.

Vedlegg 3. Plankart ytre by øst.

Vedlegg 4. Plankart ytre by syd.

## Øvrige dokumenter

**Forslag til kommunedelplan for torg og møteplasser**, datert Plan- og bygningsetaten desember 2007. I denne planrapporten er status og planforslag for hver bydel gjennomgått detaljert.

**Bemerkninger ved offentlig ettersyn juni – september 2007.**

**Referat fra medvirkningsmøter i bydelene,**  
Civitas og Landskapsfabrikken 09.06.2006.

**Forhåndsinnspill – sammenstilling av innspill fra private og bydelen** 27.09.06.

**Møteplasser i multietniske miljøer,** Byggforsknnotat 83 2006, mars 2006.

**Verktøykasse,** januar 2009.

**Temakart naturområder,** 12.02.2008, rev. 08.04.2008.

## Prosjektgruppa for planarbeidet pr. Desember 2007

Rune Clausen, Plan- og bygningsetaten  
Lars Ove Gidske, Plan- og bygningsetaten  
Torsten Glad, Plan- og bygningsetaten (prosjektleder)  
Bente Moringen, Plan- og bygningsetaten  
Marianne Rooth, Plan- og bygningsetaten  
Atle Røiom, Eiendoms- og byfornyelsesetaten  
Runar Ovesen, Friluftsetaten  
Jenny Ann Flø, Samferdselsetaten  
Terje Nordeide, Vann- og avløpsetaten

Målfrid Nyrnes har fulgt planarbeidet som enhetsleder i Plan- og bygningsetaten

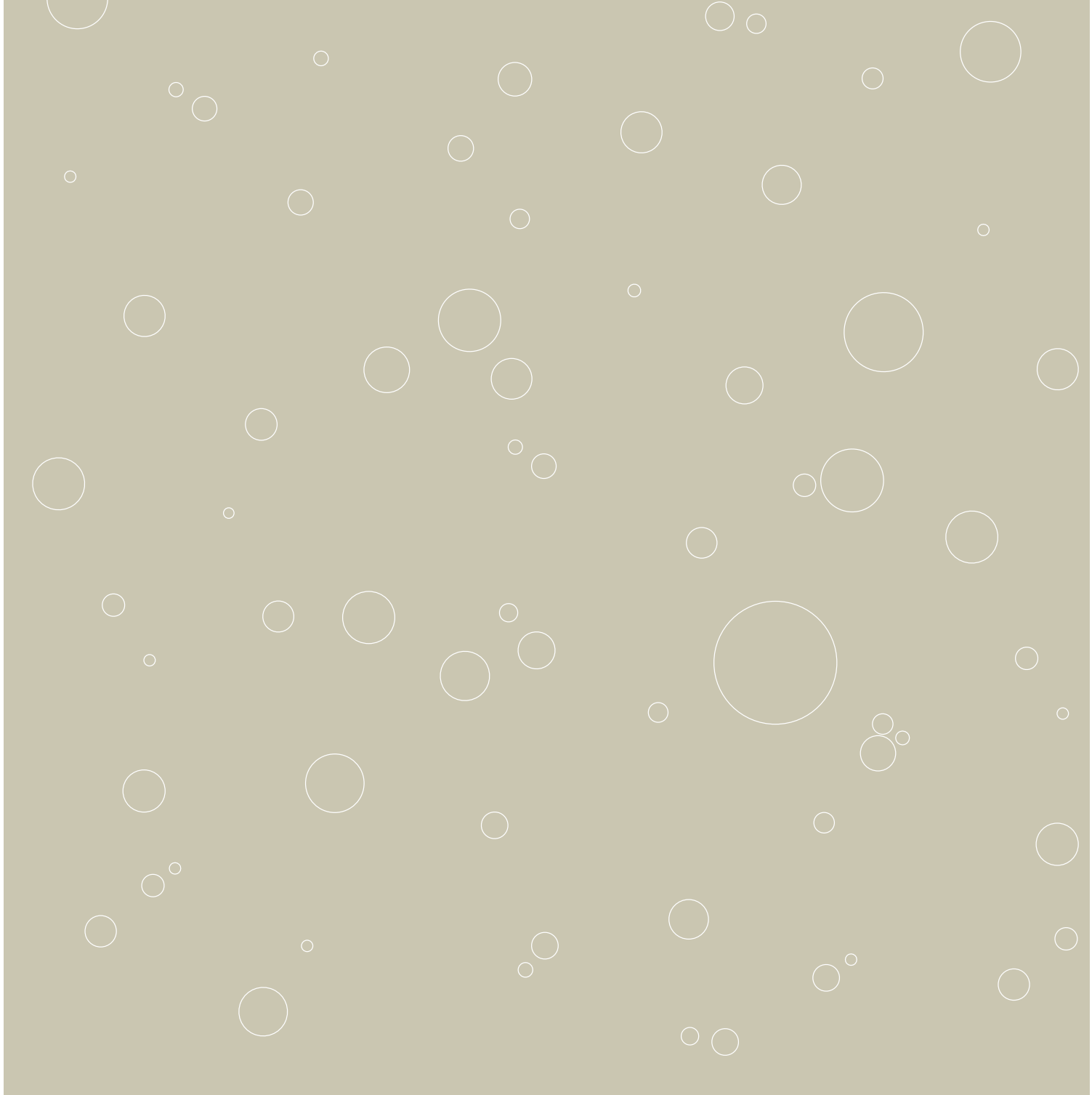
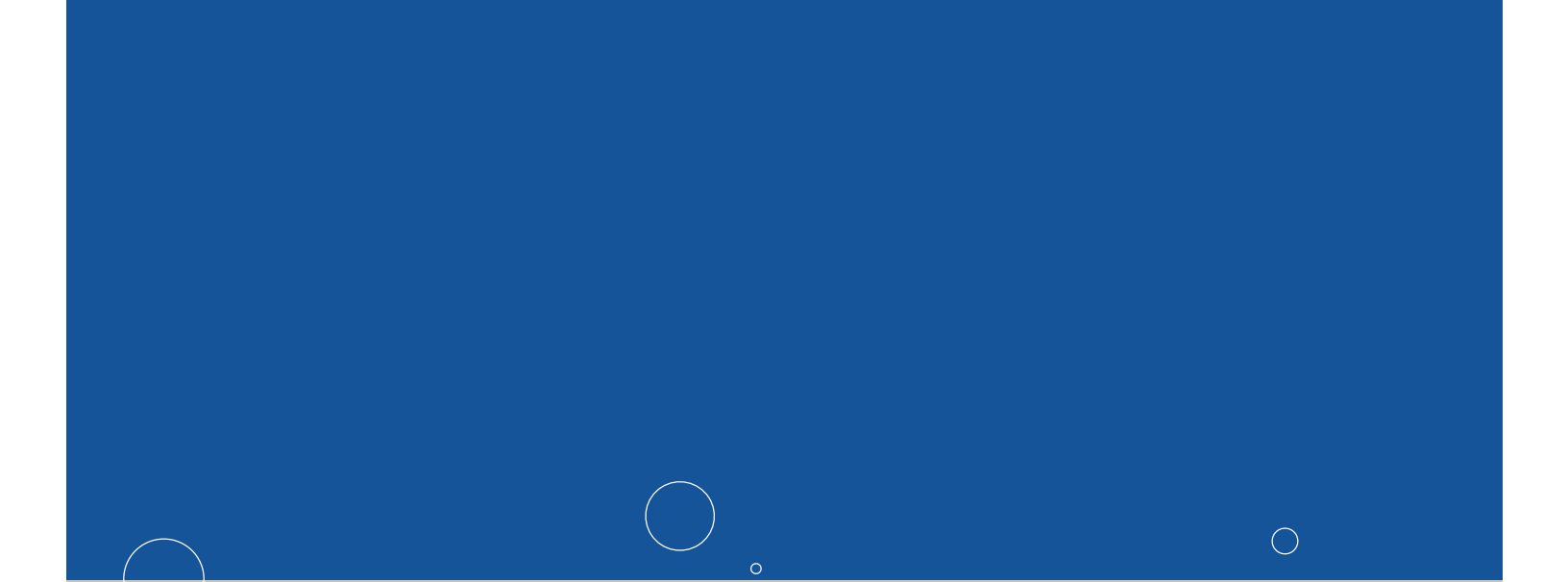

## Plan- og bygningsetaten

Besøksadresse: Vahls gate 1, 0187 Oslo  
Postadresse: Boks 364 sentrum, 0102 Oslo

Telefon: 02 180  
Telefaks: 23 49 10 01

Internett: [www.pbe.oslo.kommune.no](http://www.pbe.oslo.kommune.no)  
E-post: [postmottak@pbe.oslo.kommune.no](mailto:postmottak@pbe.oslo.kommune.no)

# kdp **t+m**

kommunedelplan for torg og møteplasser

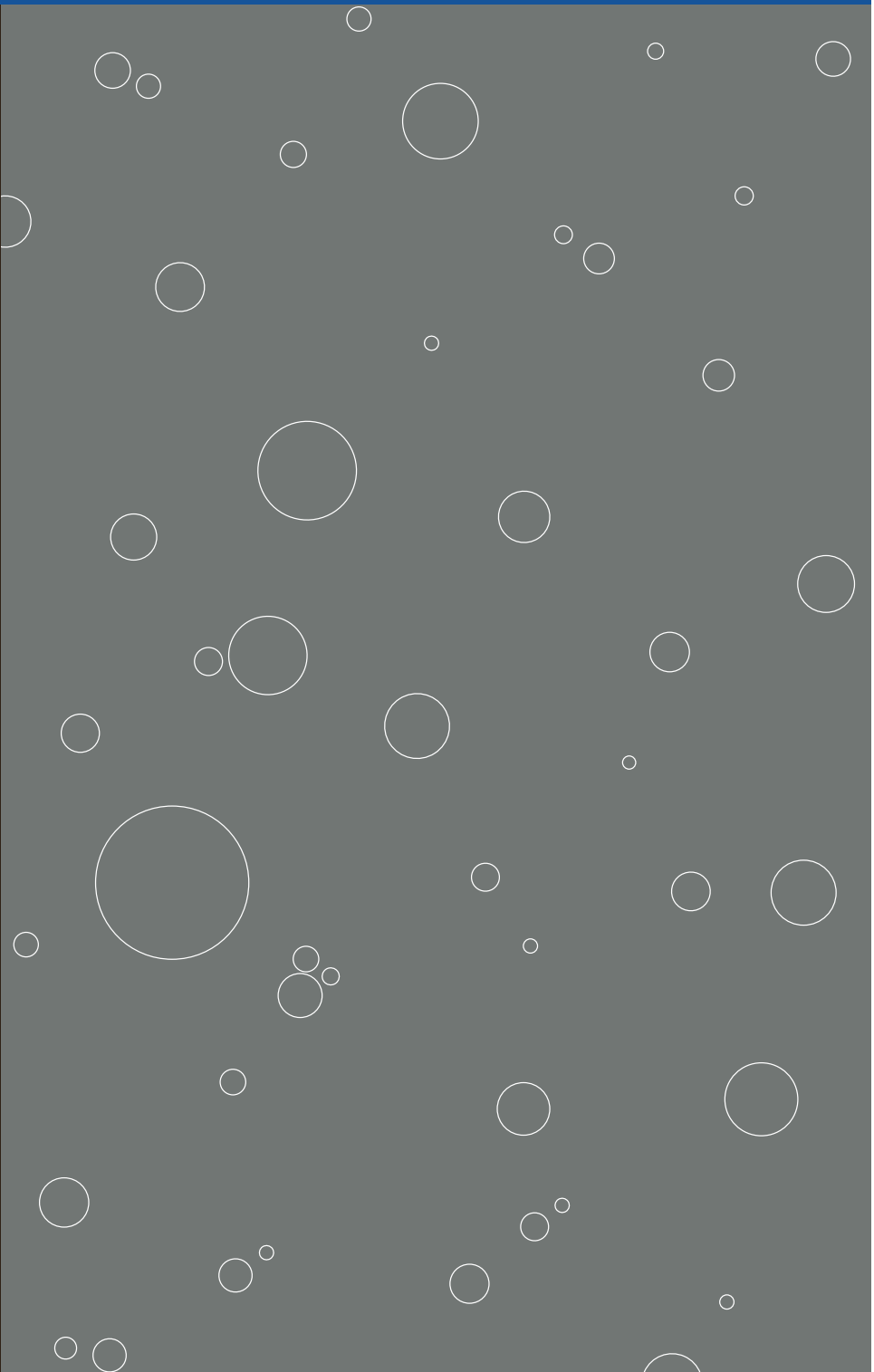

# Nabolagsprofil

Søndre gate 8 - Nabolaget Schous plass - vurdert av 233 lokalkjente

## Nabolaget spesielt anbefalt for

- Studenter
- Enslige
- Etablerere



## Offentlig transport

🚶 Heimdalsgata Linje 17	3 min 🚶 0.2 km
🚶 Nybrua Linje 11N, 12N	3 min 🚶 0.3 km
🚶 Grønland Linje 1, 2, 3, 4, 5	12 min 🚶 1 km
🚶 Stortinget T-bane, buss, flybuss, trikk	13 min 🚶 1 km
🚶 Oslo S/Bussterminal T-bane, buss, flytog, tog, trikk	14 min 🚶 1.1 km

## Skoler

Lakkegata skole (1-7 kl.) 451 elever, 23 klasser	8 min 🚶 0.6 km
Møllergata skole (1-7 kl.) 194 elever, 14 klasser	8 min 🚶 0.6 km
Vahl skole (1-7 kl.) 203 elever, 13 klasser	9 min 🚶 0.7 km
Sofienberg skole (8-10 kl.) 431 elever, 30 klasser	11 min 🚶 0.9 km
Bentsebrua skole (8-10 kl.) 227 elever, 16 klasser	6 min 🚶 2.4 km
Elvebakken videregående skole 576 elever	5 min 🚶 0.4 km
Hersleb videregående skole	6 min 🚶



## Opplevd trygghet

Veldig trygt 69/100



## Kvalitet på skolene

Bra 66/100



## Naboskapet

Høflige 56/100

## Aldersfordeling

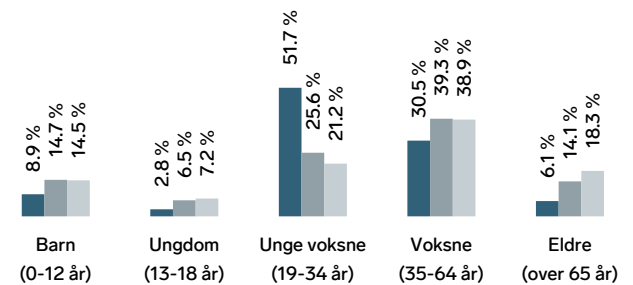

Område	Personer	Husholdninger
Schous plass	2 050	1 208
Oslo og omegn	999 185	490 708
Norge	5 425 412	2 654 586

## Barnehager

Akersløkka barnehage (1-5 år) 62 barn	4 min 🚶 0.3 km
Hausmannsgate barnehage (1-6 år) 118 barn	5 min 🚶 0.4 km
Nedregate barnehage (1-5 år) 63 barn	5 min 🚶 0.4 km

## Dagligvare

Joker Schous Plass Søndagsåpent	1 min 🚶 0.1 km
Schous Dagligvare	2 min 🚶

## Primære transportmidler



1. Trikk



2. Gående



### Kollektivtilbud

Veldig bra 96/100



### Shoppingutvalg

Meget bra 87/100



### Serveringstilbud

Meget bra 86/100

## Sport

Ankertorget gymnastikksal Aktivitetshall	5 min	0.4 km
Elvebakken v.g. skole - fleraktivitetssal Aktivitetshall	5 min	0.4 km
EVO Grønerløkka	3 min	
SATS Schous plass	3 min	

## Boligmasse

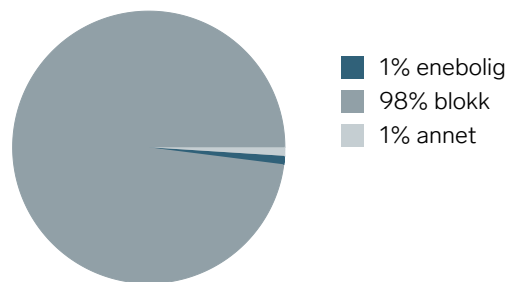

«Hyggelig og sentral bydel, stort utvalg av forretninger, cafeer og gode restauranter, mange parker og mangfoldig kulturtilbud»

Sitat fra en lokalkjent



## Varer/Tjenester

Gunerius Shoppingcenter	9 min
Apotek 1 Legevakten	4 min

## Aldersfordeling barn (0-18 år)

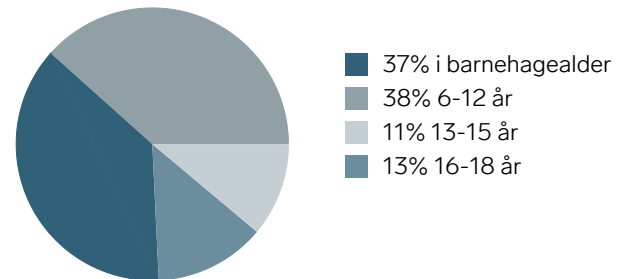

## Familiesammensetning

Par m. barn



Par u. barn



Enslig m. barn



Enslig u. barn



Flerfamilier



0%

56%

- Schous plass
- Oslo og omegn
- Norge

## Sivilstand

		Norge
Gift	14%	33%
Ikke gift	77%	54%
Separert	8%	9%
Enke/Enkemann	1%	4%

