Norsk takst

Tilstandsrapport

Boligbygg med flere boenheter

Johan Paulsens vei 6, 1738 BORGENHAUGEN

SARPSBORG kommune

gnr. 1048, bnr. 195

Andelsnummer 39

Markedsverdi

2 300 000

Sum areal alle bygg: BRA: 66 m² BRA-i: 66 m²



Befaringsdato: 11.08.2026 **Rapportdato:** 20.08.2026 **Oppdragsnr.:** 20999-1096 **Eiendomsverdi ref nr:** BS5258

Autorisert foretak: Witek AS **Sertifisert Takstingeniør:** Kim Patrick Raknes Brest

Witek™
TAKST OG EIENDOM

Rapporten kan brukes i inntil ett år etter rapportdato, og kan ikke gjenbrukes ved flere boligsalg i denne perioden.
Skjer det endringer, oppstår skader også videre på boligen, bør du som selger be om oppdatert rapport.

Norsk takst

Norsk takst er bransjeorganisasjonen for landets bygningssakkyndige og takstforetak, med om lag 1400 sertifiserte medlemmer fordelt på omtrent 1000 bedrifter. I boligomsetningen regnes takstrapportene som et helt avgjørende element i den informasjonen som gjøres tilgjengelig for kjøper. Årlig leverer medlemmene rundt 120.000 slike takster. Det gir unik oversikt over norske boliger, og bidrar til at alle oppdrag kan utføres med utgangspunkt i erfaringsbasert kvalitet.

Det stilles høye krav til utdanning, sertifisering og yrkesetikk. Norsk takst er opptatt av at boligomsetningen skal være trygg, og legger vekt på å opptre uavhengig av andre bransjeaktører. Bygningssakkyndige fakturerer sine tjenester uten hensyn til hvilken pris som oppnås, og skal heller ikke på annen måte ha noen egeninteresse knyttet til handelen.

Uavhengighet og god fagkunnskap har over tid bygget troverdighet og tillit. Både selger og kjøper skal kunne stole på bygningssakkyndiges vurderinger. For tilfeller der det likevel skulle oppstå misnøye med utført arbeid, har vi sammen med Forbrukerrådet etablert en klagenemnd.

Norsk takst har en sentral rolle i utviklingen av norske standarder, regler og profesjonsprinsipper, og representerer bransjen i alle relevante internasjonale fora. Dette sikrer at norske bygningssakkyndige tidlig kan tilpasse seg krav og bransjetrender fra utlandet, samtidig som takseringsfaget får en norsk stemme på verdensbasis. Organisasjonen bidrar i næringspolitisk sammenheng, og har vært en pådriver for å sikre at lover og regler gir trygghet for forbrukerne i boligomsetningen.

WITEK AS

Witek er et autorisert takstforetak med forretningslokaler på Storbyen kjøpesenter i Sarpsborg. Selskapet ble etablert juli 2014 og består for tiden av 8 godt kvalifiserte takstingeniører. Våre ansatte innehar sertifiseringer som boligtakst, næringstakst, skadetakst, TEGoVA Residential Valuer (TRV) og REV (Recognized European Valuer).

Vi utfører:
Tilstandsrapporter på bolig og næring. Energirådgivning. Verdianalyse av bolig, næring, tomter og utbyggingsområder. Byggelånsoppfølging. Skadetakster. Uavhengig kontroll. Reklamasjonsrapporter. Overtagelsesforretning.

Med variert bakgrunn og bred kompetanse sikres et godt grunnlag for vår saksbehandling.

Rapportansvarlig



Kim Patrick Raknes Brest
Uavhengig Takstingeniør
patrick@witek.no
994 35 627

Witek AS
Roald Amundsens gate 36
1723 SARPSBORG

Dette trenger du å vite om tilstandsrapporten



Hva er en tilstandsrapport?

En tilstandsrapport beskriver synlige skader/avvik eller tegn på skader/avvik på boligen. Rapporten fremhever vanligvis ikke positive egenskaper ved boligen.



Hva vurderer en bygningssakkyndig?

Den bygningssakkyndige vurderer boligen ut fra hva man kan forvente av en bygning av samme alder og type. Vurderingen gjøres som regel mot hvordan det var vanlig å bygge og regler som gjaldt da boligen ble oppført (søknadstidspunktet). Forhold som er vanlige for bygningens alder, slik som slitasje etter normal bruk regnes ikke som avvik.



Hva inneholder tilstandsrapporten?

Den bygningssakkyndige undersøker rom og bygningsdeler slik det kommer frem av forskrift til avhendingsloven (tryggere bolighandel). Tilstandsrapporten inneholder avvik som den bygningssakkyndige kan se, samt andre enkle undersøkelser der det kommer frem av forskriften. Målinger eller andre undersøkelser, der disse utføres, skjer ved stikkprøver på utvalgte, tilgjengelige bygningsdeler og overflater, og er ikke en fullstendig kontroll mot byggeregler som gjelder i dag. Det gjøres ikke nærmere undersøkelser slik som åpning av vegger eller andre bygningsdeler. I vegg mot våtrom og rom under terreng skal det i utgangspunktet borres et hull for å gjøre enkle undersøkelser, slik som fuktsøk.

Når du kjøper en brukt bolig

Når du kjøper en brukt bolig, er det viktig å være klar over at dette ikke kan sammenlignes med å kjøpe en ny bolig. Boligen kan være bygget på en annen måte enn det som er vanlig i dag, uten at det i seg selv betyr at det foreligger en feil eller et avvik. Bygninger svekkes over tid og utsettes for slitasje blant annet på grunn av bruk og vær og vind. Slik vanlig slitasje er normalt ikke en feil eller et avvik, og gir som utgangspunkt ikke dårligere tilstandsgrad så lenge funksjonen er ivaretatt. Mange boliger fornyes helt eller delvis, noen i flere omganger, eller det oppføres tilbygg. For boliger som er pusset opp eller endret, er det særlig viktig å merke seg at fornyelse av overflater ikke nødvendigvis betyr at bygningsdeler under er forbedret.

Vurdering mot byggeregler

Den bygningssakkyndige vurderer boligen mot hvordan det var vanlig å bygge og regler som gjaldt på søknadstidspunktet. Den bygningssakkyndige ser etter avvik som har betydning for og som reduserer boligens funksjon og verdi, og som kommer frem av forskrift til avhendingslova (tryggere bolighandel).

Noen bygningsdeler og forhold vil den bygningssakkyndige vurdere mot dagens regelverk. Etter dagens regelverk vil disse kunne få avvik og/eller TG2 eller TG3 uten at det nødvendigvis er krav om at avviket utbedres. Dette kan gjelde sluk, tettesjikt og fall på bad og vaskerom, forhold som gjelder sikkerhet mot brann, rekkverk, trapper osv.

Tilstandsrapporten beskriver ikke hele boligen

NÅR RAPPORTEN FØLGER MINIMUMSKRAVENE, OMFATTER DEN FOR EKSEMPEL IKKE

• vanlig slitasje og normal vedlikeholdstilstand • bagatellmessige forhold som ikke påvirker bygningens bruk eller verdi vesentlig • etasjeskillere • frittstående tilleggsbygg for eksempel garasje, bod, uthus, naust (om frittstående byggverk med boligfunksjoner og innrettet for varig opphold omfattes av minimumskravet, må vurderes konkret i det enkelte tilfellet) • innvendige og utvendige trapper • støttemurer • skjulte installasjoner • installasjoner utenfor bygningen • funksjonstesting av el- og VVS-installasjoner • geologiske forhold og bygningens plassering på grunnen • bygningens planløsning • bygningens innredning • løsøre slik som hvitevarer • utendørs svømmebasseng og pumpeanlegg • bygningens estetikk og arkitektur • bygningens lovlighet (bortsett fra synlige avvik som avdekkes i bruksendringer og brannceller, og synlige forhold som åpenbart kan påvirke helse, miljø og sikkerhet) • fellesarealer (med mindre boligeier har vedlikeholdsplikt for fellesarealer og dette er kjent for bygningssakkyndig, eller fellesarealet har en særlig tilknytning til boligen).

© iVerdi 2023 © Norsk takst 2023

Malen til denne rapporten, inkludert standardtekstene fra Norsk takst, er vernet etter åndsverkloven og kan kun benyttes av medlemsforetakene i Norsk takst og av takstingeniører som er sertifisert i slikt foretak, samt av kunder hos iVerdi og studenter hos NEAK. For andre aktører er eksemplarfremstilling av malen og standardtekster, som utskrift og annen kopiering til bruk som grunnlag for tilsvarende rapporter, bare tillatt når det er hjemlet i lov (kopiering til privat bruk, sitat o.l.) eller avtale med Norsk Takst (Forside) eller iVerdi (Hjem-iVerdi).

Utnyttelse i strid med lov eller avtale kan medføre erstatnings- og straffeansvar.

Witek AS
Roald Amundsens gate 36
1723 SARPSBORG

Dette trenger du å vite om tilstandsrapporten

Tilstanden vurderes med ulike tilstandsgrader

Tilstandsgraden gir uttrykk for en forventet teknisk tilstand, vurdert blant annet ut fra alder og normal bruk. Ved Tilstandsgrad 0 (TG0) og Tilstandsgrad 1 (TG1) gis det normalt ingen begrunnelse for valg av tilstandsgrad. For enkelte skjulte konstruksjoner kan alder alene være avgjørende for fastsettelse av tilstandsgrad.

Dersom den bygningssakkyndige anbefaler tiltak, for eksempel utbedringer, er det opp til rapportens bruker å vurdere om tiltakene er nødvendige og økonomisk forsvarlige.

Tilstandsgrad fastsettes etter faste kriterier som følger forskrift til avhendingslova (tryggere bolighandel). Der forskriften krever det eller det følger av mandatet, følges også bransjestandard NS3600 Teknisk tilstandsanalyse ved omsetning av bolig.

TG 0

TILSTANDSGRAD 0, TG0: INGEN AVVIK

Tilstandsgrad 0 brukes når bygningsdelen er tilnærmet ny, ikke viser tegn på slitasje og det skal være lagt frem dokumentasjon på faglig god utførelse. Det er ingen merknader til delen.

TG 1

TILSTANDSGRAD 1, TG1: MINDRE AVVIK

Tilstandsgrad 1 brukes når bygningsdelen har mindre avvik. Bygningsdelen har normal slitasje, og strakstiltak skal ikke anses som nødvendig. Graden kan også brukes når delen er ny, men der dokumentasjon på faglig god utførelse mangler.

TG 2

TILSTANDSGRAD 2, TG2: VESENTLIGE AVVIK OG MINDRE AVVIK SOM ETTER NS 3600 GIR TG 2

Tilstandsgrad 2 brukes når bygningsdelen har vesentlige avvik. Bygningsdelen har enten feil utførelse, en skade eller symptomer på skade, sterk slitasje eller nedsatt funksjon. Graden brukes når bygningsdelen trenger vedlikehold eller tiltak i nær fremtid. Graden skal også brukes når delen er gammel og det er grunn til å varsle om faren for skader på grunn av alderen, eller når det er grunn til å overvåke delen spesielt på grunn av fare for større skader eller følgeskader.

TG 3

TILSTANDSGRAD 3, TG3: STORE ELLER ALVORLIGE AVVIK

Tilstandsgrad 3 brukes når bygningsdelen har store eller alvorlige avvik. Bygningsdelen har kraftige symptomer på forhold som man må regne med trenger utbedring straks eller innen kort tid. Graden skal også brukes ved påvist funksjonssvikt eller sammenbrudd

TG IU

IKKE UNDERSØKT/IKKE TILGJENGELIG FOR UNDERSØKELSE

Det kan være avvik/skader som ikke er avdekket.

Informasjon om utbedringskostnader

Utbedringskostnadene i rapporten er sjablongmessige anslag basert på observerte forhold som feil, skader eller uregelmessigheter, samt foreslåtte tiltak. Disse anslagene er veiledende, angis i fem intervaller, er basert på generelle erfaringstall, og må ikke forveksles med konkrete pristilbud fra håndverkere eller entreprenører. Faktiske kostnader kan variere betydelig, avhengig av individuelle valg, materialpriser og markedsforhold. For å få en nøyaktig vurdering av utbedringskostnadene anbefales ytterligere undersøkelser og innhenting av flere pristilbud fra kvalifiserte fagfolk. Slike anslag gis som minimum for TG3, der dette er mulig.

- Tiltak under kr 20 000
- Tiltak mellom kr 20 000 – 100 000
- Tiltak mellom kr 100 000 – 200 000
- Tiltak mellom kr 200 000 – 500 000
- Tiltak over kr 500 000

Beskrivelse av eiendommen

Boligen er en leilighet i et boligbygg oppført i 1970 og fremstår med normal standard sett i forhold til alder og konstruksjon. Bygget er opplyst å være jevnlig vedlikeholdt, og vinduer og balkongdør er fra 2025. Det er registrert enkelte avvik ved innsettingsdetaljene, og eier opplyser om fukt/frost på innsiden av vindu og balkongdør.

Badet har ukjent byggeår og mangler dokumentasjon på vanntett sjikt. Det er registrert avvik ved fallforhold, våtsone og tettesjikt, men utført fuktmåling viste ikke unormale forhold. Målepunktet gir imidlertid begrenset informasjon om badets samlede tilstand. Det er videre registrert aldersrelaterte avvik på vann- og avløpsledninger samt enkelte øvrige TG2- og HMS-forhold. Rapporten er i hovedsak begrenset til leiligheten og omfatter ikke fullstendig vurdering av borettslagets felles bygningsdeler.

Spesielt bygninger eldre enn 30 år kan ha skjulte feil og mangler, og mangler som det ikke er mulig å oppdage ved en visuell kontroll. Deler av bygningen er 56 år gamle, og det må forventes at det avdekkes skjulte feil og mangler ved bygningsmessige inngrep.

Boligbygg med flere boenheter - Byggeår: 1970

UTVENDIG Gå til side

Takrenner og nedløp er av metall.
Taket er et saltak med sperrekonstruksjon og rupanel som undertak.
Det er kaldtloft.
Ytterveggene har bindingsverkskonstruksjon fra byggeår og liggende bordkledning.
Vinduene er av PVC med 3-lags glass.
Det er brann- og lydklassifisert entrédør.
Balkongdøren er av PVC og har 3-lags glass.

INNVENDIG Gå til side

Gulvet er belagt med laminat.
Veggene har malte glatte flater, og himlingen har trepanel.
Ifølge NGUs nasjonale aktsomhetskart for radon ligger eiendommen i et område med usikker radonaktsomhetsgrad. Aktsomhetskartet gir kun en generell vurdering av radonfare og kan ikke benyttes til å fastslå radonnivået i den enkelte bolig. Radonkonsentrasjonen påvirkes blant annet av bygningens konstruksjon, ventilasjon og lokale grunnforhold. Den eneste sikre metoden for å fastslå radonnivået er gjennom radonmåling. Dersom det ikke foreligger dokumentasjon på utførte radonmålinger, anbefales det å gjennomføre slike.
Det er pipe i teglstein i boligen, det er ikke montert noen vedovn på befaringen. Dersom det skal etableres vedovn, er det viktig at gjeldende forskrifter og produsentens anvisninger følges. Det anbefales at brann- og feiervesenet på forhånd kontrollerer skorstein for å sikre at forutsetninger for trygg og forskriftsmessig bruk er til stede.
Felles trapperom med trapper i trekonstruksjon.

VÅTROM Gå til side

Det er ukjent teknisk forskrift og ukjent byggeår.
Våtrommet har flis på veggene og malt panel på innvendig tak.
Gulvet er flislagt med elektriske varmekabler og relativt flatt fall mot sluk.
Våtrommet har innredning med nedfelt servant, veggmontert toalett og dusjkabinett.
Våtrommet har avtrekksventilasjon.
Fuktmåling ved hulltaking er foretatt, uten å påvise unormale forhold, med hulltaking er gjort i gang mot bad. Fuktkvotemåling (vekt%) i konstruksjonen ble målt til under 6.

KJØKKEN Gå til side

Kjøkkenet har kjøkkeninnredning med glatte fronter og benkeplate i laminat. Det er kjøl/fryseskap, oppvaskmaskin, komfyr og oppvaskkum av stål.
Kjøkkenet har kjøkkenventilator med avtrekk ut.

TEKNISKE INSTALLASJONER Gå til side

Innvendige vannledninger er av kobberrør og plast(rør-i-rør)
Samlingspunkt for rør-i-rør i kjøkkenskap
Stoppekran er plassert i kjøkkenskap.
Det er synlige plast og støpejernsrør.
Stakeluke er i kjeller.
Det er naturlig ventilasjon via veggventiler.
Det er en ca. 120 liters varmtvannstank plassert i kjøkkenskap.
63A hovedsikring med diverse automatsikringer og jordfeilbryter.
Sikringsskap er plassert i felles trappegang.
Oppvarming av boligen skjer via elektriske panelovner og -kabler.

Markedsvurdering

Totalt Bruksareal	66 m²
Totalt Bruksareal for hoveddel	66 m²
Totalpris	2 650 000

Arealer Gå til side

Befaring - og eiendomsopplysninger Gå til side

Tomteverdi og teknisk verdi bygninger	2 250 000

Forutsetninger og vedlegg Gå til side

Lovlighet Gå til side

Boligbygg med flere boenheter

- Det foreligger ikke tegninger

Det finnes ikke byggetegninger i kommunens arkiver. Det kan derfor ikke kontrolleres at godkjente tegninger samsvarer med dagens faktiske bruk. Det er kjøpers ansvar å kontrollere, evt. få dette godkjent dersom dette ikke stemmer.

Det foreligger ferdigattest datert 09.06.1970

Witek AS
Roald Amundsens gate 36
1723 SARPSBORG
Norsk takst

Sammendrag av boligens tilstand

Fordeling av tilstandsgrader

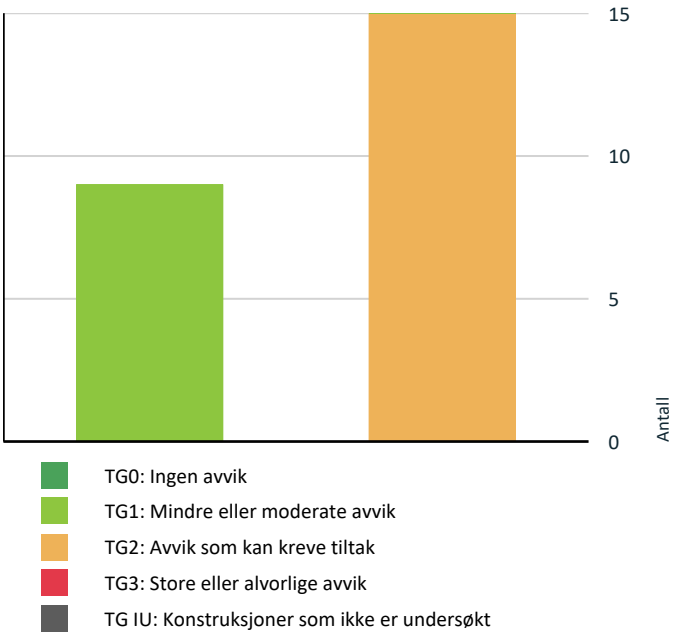

Vil du vite mer om tilstandsgrader? Se side 4.

Spesielt for dette oppdraget/rapporten

Rapporten begrenser seg til leiligheten, og det som normalt vil omfattes av eiers selvstendige vedlikeholdsansvar som seksjons - eller andelseier. Normalt utgjør dette alt innenfor leilighetens/seksjonens/andelens vegger. Tilstandsrapporten tar derfor ikke for seg bygningenes fellesdeler som for eksempel tak, yttervegger, grunnmur, drenering, og felles tekniske installasjoner for øvrig bygningsmasse i borettslaget/sameiet. Dersom det er utført en vurdering av disse konstruksjonene er vurdering kun for konstruksjonene som berører denne leiligheten. Teknisk utstyr er ikke funksjonstestet. Befaring er foretatt med de begrensninger som følger av at boligen var møblert og i bruk; møbler, innredninger, løsøre o.l. er ikke flyttet på overalt.

Dersom det foreligger tilstandsvurdering av fellesdeler/øvrig bygningsmasse anbefales dette innhentet.

Oppsummering av avvik

Vil du vite mer? Se på rommet eller bygningsdelen senere i rapporten.

Boligbygg med flere boenheter

TG 2 AVVIK SOM KAN KREVE TILTAK

- **Utvendig > Taktekking** — Gå til side
- **Utvendig > Takkonstruksjon/Loft** — Gå til side
- **Utvendig > Vinduer og takvinduer/takluker/overlys** — Gå til side
- **Utvendig > Balkongdør** — Gå til side
- **Innvendig > Etasjeskiller og bærende konstruksjoner** — Gå til side
- **Tekniske installasjoner > Innvendige vannledninger** — Gå til side
- **Tekniske installasjoner > Innvendige avløpsrør** — Gå til side
- **Tekniske installasjoner > Varmtvannsbereder/tank** — Gå til side
- **Våtrom > 2. etasje > Bad > Dokumentasjon for våtrom** — Gå til side
- **Våtrom > 2. etasje > Bad > Overflater, vegger og himling** — Gå til side
- **Våtrom > 2. etasje > Bad > Overflater gulv** — Gå til side
- **Våtrom > 2. etasje > Bad > Vanntett sjikt, membran og sluk** — Gå til side
- **Våtrom > 2. etasje > Bad > Sanitærutstyr og innredning** — Gå til side
- **Våtrom > 2. etasje > Bad > Ventilasjon** — Gå til side
- **Kjøkken > 2. etasje > Kjøkken > Overflater og innredning** — Gå til side

HELSE, MILJØ OG SIKKERHET

Forhold som åpenbart kan medføre fare for helse, miljø og sikkerhet

- Det er ikke foretatt radonmålinger, og bygget er heller ikke utført med radonsperre. Gå til side
- Åpninger i rekkverk er større enn dagens forskriftskrav til rekkverk i innvendige trapper.
- Rekkverkshøyder er under dagens forskriftskrav for rekkverk i innvendige trapper.
- Det mangler samsvarserklæring for hele eller deler av anlegget.
- Det er behov for at en kvalifisert elektrofaglig person kontrollerer det elektriske anlegget.
- Eiendommen befinner seg i et område definert som aktsomhetsområde for marin leire i henhold til NVE sitt temakart.

Witek AS
Roald Amundsens gate 36
1723 SARPSBORG

Sammendrag av boligens tilstand

Witek AS
Roald Amundsens gate 36
1723 SARPSBORG

Tilstandsrapport

BOLIGBYGG MED FLERE BOENHETER

Byggeår
1970

Standard
Normal standard på bygget ut ifra alder/konstruksjon - jamfør beskrivelse under konstruksjoner.

Vedlikehold
Bygget er jevnlig vedlikeholdt.

UTVENDIG

TG 2 Taktekking

Punktet må sees i sammenheng med Takkonstruksjon/Loft

Beskrivelse

Taket er tekket med betongtakstein. Besiktiget fra bakkenivå.

Vurdering av avvik:
• Vanntett sjikt på tak er eldre enn 18 år.

Konsekvens/tiltak
• Overvåk tilstanden jevnlig. For å få tilstandsgrad 0 eller 1 må vanntett sjikt på tak skiftes ut, men tidspunktet for når dette er nødvendig er vanskelig å si noe om.





TG 1 Nedløp, beslag og skorsteiner over tak

Beskrivelse

Takrenner og nedløp er av metall.

TG 2 Takkonstruksjon/Loft

Punktet må sees i sammenheng med Taktekking

Beskrivelse

Taket er et saltak med sperrekonstruksjon og rupanel som undertak. Det er kaldtloft.

Vurdering av avvik:
• Det er påvist fuktskjolder/skader i takkonstruksjonen

Konsekvens/tiltak
• Det er utført stikkprøvevise fuktmålinger uten at det ble registrert forhøyede fuktverdier i de kontrollerte målepunktene. Målingene er kun stikkprøver og gir ikke grunnlag for å utelukke at det kan forekomme forhøyede fuktverdier andre steder i konstruksjonen.

TG 1 Yttervegger/Veggkonstruksjon

Tilstandsrapport

Beskrivelse

Ytterveggene har bindingsverkskonstruksjon fra byggeår og liggende bordkledning.

TG 2 Vinduer og takvinduer/takluker/overlys

Beskrivelse

Vinduene er av PVC med 3-lags glass.

Årstall: 2025 **Kilde:** Egenerklæring

Vurdering av avvik:
• Det er avvik rundt innsettingsdetaljer.

Konsekvens/tiltak
• Avvik rundt innsettingsdetaljer kan føre til utettheter og risiko for fuktinntrenging og varmetap.

Ifølge eier er det observert noe fukt/frost på innside av vindu på hovedsoverom. Det anbefales å kontakte styre for å gjøre nærmere undersøkelser og utbedre problemet.



TG 1 Ytterdører

Beskrivelse

Det er brann- og lydklassifisert entrédør.
Døren har elde og bruksslitasje.

TG 2 Balkongdør

Beskrivelse

Balkongdøren er av PVC og har 3-lags glass.

Årstall: 2025 **Kilde:** Egenerklæring

Vurdering av avvik:
• Det er påvist avvik rundt innsettingsdetaljer.

Konsekvens/tiltak
• Det anbefales å kontrollere og utbedre innsettingsdetaljer rundt dør for å sikre tett og korrekt utførelse.

Ifølge eier er det observert noe fukt/frost på innside av vindu på verandadør.. Det anbefales å kontakte styre for å gjøre nærmere undersøkelser og utbedre problemet.

Tilstandsrapport



TG 1 Balkonger, verandaer, takterrasser og altaner

Beskrivelse

Fra stue er det utgang til veranda oppført i trekonstruksjoner.



INNVENDIG

TG 1 Overflater - gulv

Beskrivelse

Gulvet er belagt med laminat.

Vedlikehold ol;
Vedlikehold og oppgradering av gulvoverflater må vurderes ut fra brukerens egne behov og ønsker. Gulvene fremstår med normal alder- og bruksslitasje alder, og enkel utførelse noen steder uten vesentlige skader. Det anbefales ordinært vedlikehold og overflatebehandling ved behov.



TG 1 Overflater - vegger og himlinger

Beskrivelse

Veggene har malte glatte flater, og himlingen har trepanel.

Tilstandsrapport

Vedlikehold o.l.
Vegg- og himlingsoverflater fremstår med normal alder- og bruksslitasje. Det er registrert enkelte merker og kosmetiske forhold som er naturlig ut fra overflatenes alder, bruk og noe enkel utførelse noen steder. Vedlikehold og eventuell oppgradering må vurderes ut fra brukerens egne ønsker og behov.



Det mangler gulvlist på soverommet.

TG 2 Etasjeskiller og bærende konstruksjoner

Beskrivelse

Etasjeskillet er av trebjelkelag.
Boligen er møblert, og det er kun foretatt stikkprøver. Det er derfor ikke foretatt nivellering over alt.

Vurdering av avvik:
• Det er målt lokal høydeforskjell som er større enn 15 mm.

Konsekvens/tiltak

Det er målt ca. 15mm høydeforskjell på gulv på tvers av kjøkkenet over en lengde på ca. 1,7 meter.

Radon

Beskrivelse

Ifølge NGUs nasjonale aktsomhetskart for radon ligger eiendommen i et område med usikker radonaktsomhetsgrad. Aktsomhetskartet gir kun en generell vurdering av radonfare og kan ikke benyttes til å fastslå radonnivået i den enkelte bolig. Radonkonsentrasjonen påvirkes blant annet av bygningens konstruksjon, ventilasjon og lokale grunnforhold. Den eneste sikre metoden for å fastslå radonnivået er gjennom radonmåling. Dersom det ikke foreligger dokumentasjon på utførte radonmålinger, anbefales det å gjennomføre slike.

Vurdering av avvik:
• Det er ikke foretatt radonmålinger, og bygget er heller ikke utført med radonsperre.

Konsekvens/tiltak
• Uavklarte radonforhold kan innebære risiko for helseskadelig eksponering over tid. Radon er en kjent helserisiko, og forhøyede nivåer kan ha betydning for inneklima og beboernes helse.
• Det anbefales å gjennomføre radonmåling og eventuelt vurdere nærmere kontroll eller tiltak dersom forhøyede verdier påvises.

Pipe/skorsteiner og ildsteder inne i boligen

Beskrivelse

Det er pipe i teglstein i boligen, det er ikke montert noen vedovn på befaringen. Dersom det skal etableres vedovn, er det viktig at gjeldende forskrifter og produsentens anvisninger følges. Det anbefales at brann- og feiervesenet på forhånd kontrollerer skorstein for å sikre at forutsetninger for trygg og forskriftsmessig bruk er til stede.

Innvendige trapper

Beskrivelse

Felles trapperom med trapper i trekonstruksjon.

Tilstandsrapport

Vurdering av avvik:
• Åpninger i rekkverk er større enn dagens forskriftskrav til rekkverk i innvendige trapper.
• Rekkverkshøyder er under dagens forskriftskrav for rekkverk i innvendige trapper.

Konsekvens/tiltak
• For store åpninger i rekkverket kan medføre økt risiko for fall og personskader, særlig for barn.
• Mangelfull sikring kan føre til fallulykker eller at personer mister støtte, med fare for alvorlig skade.

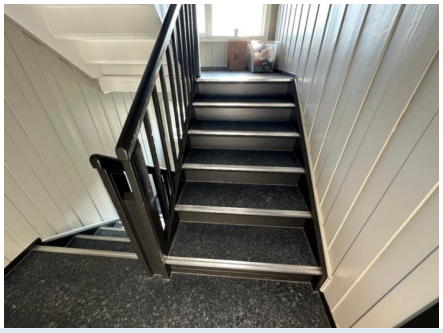

VÅTROM

2. ETASJE > BAD

Generell

Beskrivelse

Det er ukjent teknisk forskrift og ukjent byggeår.

2. ETASJE > BAD

TG 2 Dokumentasjon for våtrom

Vurdering av avvik:
• Det foreligger ikke dokumentert utførelse av vanntett sjikt.

Konsekvens/tiltak
• Uten dokumentasjon vet man ikke om membran er korrekt utført eller om sluk, overganger og gjennomføringer er tette. Manglende dokumentasjon gir derfor økt risiko for skjulte fuktskader, selv om det ikke er synlige tegn i dag. Skader kan utvikle seg og bli omfattende før de oppdages.

2. ETASJE > BAD

TG 2 Overflater, vegger og himling

Beskrivelse

Våtrommet har flis på veggene og malt panel på innvendig tak.

Vurdering av avvik:
• Det er vindu/dør med ikke fuktbestandige materialer i våtsonen (ved vask, dusj, badekar, osv.), løsningen eller byggematerialet er uegnet.
• Det er registrert hull etter tidligere baderomsinnredning i flislagt vegg i våtsone. Hullene medfører brudd/usikkerhet i veggens vanntette sjikt.

Konsekvens/tiltak
• Uegnede materialer må fuktbeskyttes/utskiftes.
• Dersom det ikke gjøres tiltak, kan dette medføre oppfukting, oppsvelling og forringelse av materialer over tid og fuktskader på tilstøtende konstruksjoner.
• Utettheter i våtsone kan medføre fuktinntrenging i bakenforliggende konstruksjoner og risiko for fuktskader. Hullene bør tettes på en fagmessig og varig måte slik at våtsonens vanntetthet ivaretas.

Tilstandsrapport

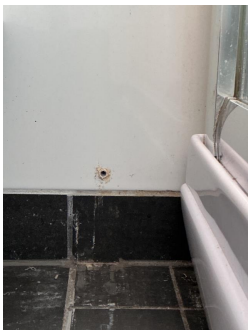

2. ETASJE > BAD

TG 2 Overflater gulv

Beskrivelse

Gulvet er flislagt med elektriske varmekabler og relativt flatt fall mot sluk.

Vurdering av avvik:
• Det er påvist avvik i fallforhold til sluk i forhold til krav i forskrift på befaringstidspunktet.

Konsekvens/tiltak
• Et bad med manglende/redusert fall til sluk blir mindre funksjonelt og sikkert for brukeren. Dette kan medføre stående vann på gulvet, vann som ikke ledes effektivt til sluket, økt risiko for at vann renner ut av rommet og redusert sklisikkerhet på gulvet.

2. ETASJE > BAD

TG 2 Vanntett sjikt, membran og sluk

Beskrivelse

Vanntette sjikt i våtrom er skjult bak overflatekledninger og kan derfor ikke inspiseres visuelt. Det er ikke fremlagt dokumentasjon som viser type vanntett sjikt, utførelse eller tidspunkt for etablering. Vurderingen er derfor basert på alder og erfaringsbaserte alderskriterier i henhold til NS 3600, Tabell C.1. For påstrykningsmembran/smøremembran uten dokumentasjon anses fremtidig funksjon som usikker når alderskriteriene er overskredet.

Vurdering av avvik:
• Det er ikke tilstrekkelig høyde fra topp av slukrist til topp vanntett sjikt mot rørgjennomføring eller ved døråpning (i forhold til krav i forskrift på befaringstidspunktet)

Konsekvens/tiltak
• Til tross for avviket i fall/høydeforskjell til sluk, vil gulvet fortsatt kunne lede vann mot sluket, men med redusert effektivitet. Dette kan potensielt øke risikoen for vannansamling i enkelte områder av våtrommet.



2. ETASJE > BAD

TG 2 Sanitærutstyr og innredning

Beskrivelse

Våtrommet har innredning med nedfelt servant, veggmontert toalett og dusjkabinett.
Ifølge eier er baderomsinredning og dusjkabinett byttet i 2021.

Tilstandsrapport

Vurdering av avvik:
• Det er påvist skader, svelling eller lignende på innredning.
• Det er ikke påvist tilfredsstillende løsning for å synliggjøre lekkasje fra innebygget sisterne.
• Dørene på dusjkabinettet vil ikke stå åpne

Konsekvens/tiltak
• Mindre skader eller svelling på innredning har begrenset betydning, men kan indikere begynnende fuktpåvirkning og kan utvikle seg over tid.
• Uten tilfredstillende dreneringsløsning/lekkasjesikring kan lekkasjer pågå over lang tid uten å bli oppdaget. Dette kan føre til omfattende fuktskader i omkringliggende byggematerialer.
• Det anbefales å etablere en løsning som gjør eventuelle lekkasjer synlige, for eksempel via lekkasjevarsling eller åpning/drenering til synlig område. Utførelsen bør være i tråd med gjeldende anbefalinger for innebygde sisterner.
• Dusjkabinett har behov for justeringer



2. ETASJE > BAD

TG 2 Ventilasjon

Beskrivelse

Våtrommet har avtrekksventilasjon.

Vurdering av avvik:
• Det etablerte avtrekkssystemet fungerer ikke tilfredsstillende.

Konsekvens/tiltak
• Et avtrekkssystem som ikke fungerer tilfredsstillende kan føre til utilstrekkelig fjerning av fukt og forurenset luft. Dette øker risikoen for kondens, muggvekst, dårlig inneklima og fuktskader.
• Det anbefales å kontrollere og utbedre avtrekkssystemet slik at det oppnår tilstrekkelig kapasitet og funksjon. Dette kan innebære rensing, justering eller utskifting av vifte og kanaler.
• Avtrekksystemet må utbedres.



2. ETASJE > BAD

TG 1 Tilliggende konstruksjoner våtrom

Beskrivelse

Tilstandsrapport

Fuktmåling ved hulltaking er foretatt, uten å påvise unormale forhold, med hulltaking er gjort i gang mot bad. Fuktkvotemåling (vekt%) i konstruksjonen ble målt til under 6.

Hulltaking er ikke foretatt bak dusjbatteri, da det ikke er fysisk mulig pga. tilliggende konstruksjoner. Sted for hulltaking gir begrenset eller lite informasjon om badets tilstand. Målingene gir kun en indikasjon, og må ikke oppfattes som en garanti. Basert på våtrommets slitasjegrad og registrerte avvik er det viktig å belyse at konstruksjonen har fuktrisiko.

KJØKKEN

2. ETASJE > KJØKKEN

TG 2 Overflater og innredning

Beskrivelse

Kjøkkenet har kjøkkeninnredning med glatte fronter og benkeplate i laminat. Det er kjøl/fryseskap, oppvaskmaskin, komfyr og oppvaskkum av stål.

Vurdering av avvik:

• Det er registrert fuktsvelling i benkeplaten.

Konsekvens/tiltak

• Fuktsvelling kan føre til videre oppsprekking, deformasjon og nedbrytning av benkeplaten. Fuktkilden bør avklares og begrenses. Skadet benkeplate bør repareres eller skiftes ved behov.







2. ETASJE > KJØKKEN

TG 1 Avtrekk

Beskrivelse

Kjøkkenet har kjøkkenventilator med avtrekk ut.

Tilstandsrapport



TEKNISKE INSTALLASJONER

TG 2 Innvendige vannledninger

Beskrivelse

Innvendige vannledninger er av kobberrør og plast(rør-i-rør)
Samlingspunkt for rør-i-rør i kjøkkenskap
Stoppekran er plassert i kjøkkenskap.
Rør i lukkede konstruksjoner er ikke inspisert.

Det er ifølge eier byttet diverse rør i leiligheten i 2025. det er ikke framlagt noe dokumentasjon på hva som er gjort.

Vurdering av avvik:

• Kobberrør med loddede, klemte eller andre type skjøter eldre enn 33 år og har derfor usikker fremtidig funksjon.

Konsekvens/tiltak

• Eldre kobberrør med skjøter har økt risiko for lekkasjer og svikt i koblinger, med fare for vannskader.

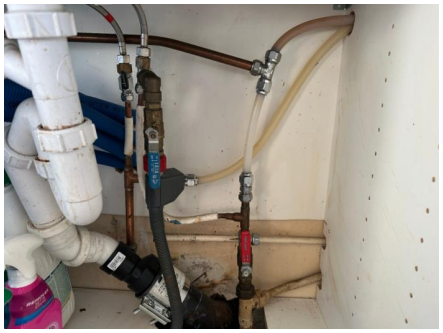

TG 2 Innvendige avløpsrør

Beskrivelse

Det er synlige plast og støpejernsrør.
Stakeluke er i kjeller.
Rør i lukkede konstruksjoner er ikke inspisert.

Vurdering av avvik:

• Støpejernsrør før 1990 er eldre enn 33 år og har derfor usikker fremtidig funksjon.

Konsekvens/tiltak

• Det er ikke behov for utbedringstiltak siden anlegget fungerer i dag, men ut ifra alder kan skader plutselig oppstå på eldre anlegg.

TG 1 Ventilasjon

Beskrivelse

Det er naturlig ventilasjon via veggventiler.

Tilstandsrapport

TG 2 Varmtvannsbereder/tank

Beskrivelse

Det er en ca. 120 liters varmtvannstank plassert i kjøkkenskap.

Vurdering av avvik:

• Det er ikke påvist tilfredsstillende avrenning eller annen kompenserende løsning fra varmtvannstank.

Konsekvens/tiltak

• Manglende avrenning kan føre til at lekkasjevann sprer seg ukontrollert, med økt risiko for omfattende vannskader.

• Det bør etableres tilfredsstillende avrenning eller lekkasjesikring ved varmtvannstank.

• Det anbefales å etablere avrenning til sluk eller annen godkjent løsning som begrenser skadeomfang ved lekkasje.



Elektrisk anlegg

Dette er en forenklet kontroll begrenset til de spørsmål og undersøkelser som forskrift til avhendingslova (tryggere bolighandel) § 2-18 inneholder. Dette kan ikke sammenlignes med en kontroll utført av offentlig myndighet (Det lokale eltilsyn) eller registrert elektrovirksomhet, og en bygningssakkyndig har verken kompetanse eller lov til å foreta en slik kontroll.

Tilstanden er vurdert ut fra den forenklede og begrensede kontrollen som forskriften inneholder. El-anlegget kan ha feil og mangler som en slik forenklet undersøkelse ikke vil avdekke. Vær derfor oppmerksom på denne risikoen, og søk videre veiledning eller få en fullstendig kontroll utført av registrert elektrovirksomhet.

Beskrivelse

Det er mer enn 5 år siden siste el-tilsyn. Det er gjort endringer i elektrisk anlegg etter 1. januar 1999.
63A hovedsikring med diverse automatsikringer og jordfeilbryter.
Sikringsskap er plassert i felles trappegang.

Ifølge eier er det det det lagt skjult elektrisk anlegg i stue og soverom i 2020. Det foreligger ikke noe dokumentasjon på utførelse og omfang.

Anlegget er kun visuelt besiktiget. EL. anlegget er ikke videre vurdert da dette ikke er takstmannens kompetanseområde. Det anbefales alltid eltakst ved tvil om funksjonalitet og kapasitet.

Vurdering av avvik:

• Det mangler samsvarserklæring for hele eller deler av anlegget.

• Det er behov for at en kvalifisert elektrofaglig person kontrollerer det elektriske anlegget.

Konsekvens/tiltak

• Manglende samsvarserklæring øker sannsynligheten for at det elektriske anlegget er utført av ufaglærte og at anlegget har feil og mangler. Dette øker fare for brann- og støt og kan i verste fall utgjøre fare for liv og helse. Det kan i tillegg medføre utbedringskostnader. Det er derfor behov for at en kvalifisert elektrofaglig person kontrollerer det elektriske anlegget.

• Det er uklart om det er utført arbeider som skulle hatt samsvarserklæring. Boligen har hatt flere eiere etter 1999, og det finnes ingen oversikt over arbeider på det elektriske anlegget før nåværende eiers eiertid. På grunn av at det er usikkert om alle arbeider er utført av faglærte, anbefales det en kontroll av det elektriske anlegget av kvalifisert elektrofaglig person.

• Behov for kontroll av det elektriske anlegget indikerer usikkerhet rundt tilstand og sikkerhet. Eventuelle feil eller mangler kan medføre økt risiko for brann, elektrisk støt og skade på utstyr. Det elektriske anlegget må kontrolleres av kvalifisert elektrofaglig person. Eventuelle avvik bør utbedres for å sikre en trygg og forskriftsmessig installasjon.

Branntekniske forhold

Beskrivelse

Boligen er utstyrt med røykvarslere og håndslokkeutstyr. Det er registrert røykvarslere i boligen. Boligen er utstyrt med håndslokkeapparat. Funksjon og kontrollintervall er ikke kontrollert.

Oppvarming

Beskrivelse

Oppvarming av boligen skjer via elektriske panelovner og -kabler.

TOMTEFORHOLD

⚠ Terrengforhold

Vurdering av avvik:
• Eiendommen befinner seg i et område definert som aktsomhetsområde for marin leire i henhold til NVE sitt temakart.

Konsekvens/tiltak
• Eiendommen ligger innenfor område som i faresonekart er klassifisert som aktsomhetsområde for marin leire. Dette innebærer ikke at det foreligger påvist fare, men at grunnforhold kan være aktuelle å vurdere ved eventuelle fremtidige tiltak i grunnen. Nærmere undersøkelser anbefales.

FORHOLD SOM ÅPENBART KAN MEDFØRE FARE FOR HELSE, MILJØ OG SIKKERHET

Dette punktet inneholder tydelige og lett synlige forhold ved boligen som åpenbart kan påvirke helse, miljø og sikkerhet, og som bygningssakkyndige har oppdaget. Terskelen for hva som anses som åpenbart er høy, og det utføres ikke undersøkelser med sikte på å avdekke slike forhold. Punktet omfatter ikke skjulte eller ikke-synlige forhold, tekniske vurderinger eller forhold som krever spesialundersøkelser. Forhold vurderes etter byggteknisk forskrift på befaringstidpunktet. Røykvarslere og håndholdt brannslukningsutstyr vurderes etter gjeldende forskrift om brannforebygging.

⚠ Helse, miljø og sikkerhet

Vurdering av avvik:
• Det er ikke foretatt radonmålinger, og bygget er heller ikke utført med radonsperre.
• Åpninger i rekkverk er større enn dagens forskriftskrav til rekkverk i innvendige trapper.
• Rekkverkshøyder er under dagens forskriftskrav for rekkverk i innvendige trapper.
• Det mangler samsvarserklæring for hele eller deler av anlegget.
• Det er behov for at en kvalifisert elektrofaglig person kontrollerer det elektriske anlegget.
• Eiendommen befinner seg i et område definert som aktsomhetsområde for marin leire i henhold til NVE sitt temakart.

Konsekvens/tiltak
• Uavklarte radonforhold kan innebære risiko for helseskadelig eksponering over tid. Radon er en kjent helserisiko, og forhøyede nivåer kan ha betydning for inneklima og beboernes helse.
• Det anbefales å gjennomføre radonmåling og eventuelt vurdere nærmere kontroll eller tiltak dersom forhøyede verdier påvises.
• For store åpninger i rekkverket kan medføre økt risiko for fall og personskader, særlig for barn.
• Mangelfull sikring kan føre til fallulykker eller at personer mister støtte, med fare for alvorlig skade.
• Manglende samsvarserklæring øker sannsynligheten for at det elektriske anlegget er utført av ufaglærte og at anlegget har feil og mangler. Dette øker fare for brann- og støt og kan i verste fall utgjøre fare for liv og helse. Det kan i tillegg medføre utbedringskostnader. Det er derfor behov for at en kvalifisert elektrofaglig person kontrollerer det elektriske anlegget.

Tilstandsrapport

• Det er uklart om det er utført arbeider som skulle hatt samsvarserklæring. Boligen har hatt flere eiere etter 1999, og det finnes ingen oversikt over arbeider på det elektriske anlegget før nåværende eiers eiertid. På grunn av at det er usikkert om alle arbeider er utført av faglærte, anbefales det en kontroll av det elektriske anlegget av kvalifisert elektrofaglig person.

• Behov for kontroll av det elektriske anlegget indikerer usikkerhet rundt tilstand og sikkerhet. Eventuelle feil eller mangler kan medføre økt risiko for brann, elektrisk støt og skade på utstyr. Det elektriske anlegget må kontrolleres av kvalifisert elektrofaglig person. Eventuelle avvik bør utbedres for å sikre en trygg og forskriftsmessig installasjon.

• Eiendommen ligger innenfor område som i faresonekart er klassifisert som aktsomhetsområde for marin leire. Dette innebærer ikke at det foreligger påvist fare, men at grunnforhold kan være aktuelle å vurdere ved eventuelle fremtidige tiltak i grunnen. Nærmere undersøkelser anbefales.

Konklusjon og markedsvurdering

Formål med takseringen: Salg

Hovedbyggets BRA/BRA-i

66 m²/66 m²

Boligbygg med flere boenheter : Gang, Bad, 2 Soverom, Stue, Kjøkken

Detaljert oppstilling over areal finnes i rapporten.

Markedsverdi

Kr 2 300 000

Vurdering av hva verdien er i det åpne eiendomsmarkedet på vurderingstidspunkt. I tilfelle det er andel fellesgjeld/fellesformue, borett, bruksrett eller festet tomt, er det gjort fradrag/tillegg for dette.

Les mer om markedsverdi på siste side i rapporten.

Teknisk verdi andelsbolig

Kr 2 250 000

Kostnaden ved å oppføre et tilsvarende bygg i henhold til dagens lovverk, med fradrag for utidsmessighet, elde, vedlikeholds mangler, gjenstående arbeider, tilstandssvekkelser og forskriftsmangler.

Les mer om teknisk verdi på siste side i rapporten.

Markedsverdi uten fradrag		**2 650 000**
Tillegg for andel fellesformue	+	87 026
Fradrag for andel felles gjeld	-	460 460
Konklusjon markedsverdi		**2 300 000**

Markedsvurdering
Markedsverdien som er satt i denne rapporten er takstmannens oppfatning av hva som er en normal markedsverdi. Det er viktig å være klar over at det ved salg av eiendommen vil være markedets etterspørsel som avgjør prisen.

Sammenlignbare salg

	EIENDOM				SALGSDATO	PRISANT	PRIS	FELLESGJ.	TOTALPRIS	M² PRIS
1	Johan Paulsens vei 13 ,1738 BORGENHAUGEN				06-04-2025	2 400 000	**2 300 000**	96 440	2 396 440	**36 310**
	66 m²	1965	3 sov							
2	Johan Paulsens vei 15 ,1738 BORGENHAUGEN				27-01-2026	2 390 000	**2 300 000**	90 266	2 390 266	**36 216**
	66 m²	1965	2 sov							
3	Johan Paulsens vei 7 ,1738 BORGENHAUGEN				26-02-2026	2 350 000	**2 200 000**	99 110	2 299 110	**35 371**
	65 m²	1956	3 sov							
4	Johan Paulsens vei 15 ,1738 BORGENHAUGEN				12-05-2025	2 190 000	**2 200 000**	96 440	2 296 440	**34 795**
	66 m²	1965	3 sov							
5	Johan Paulsens vei 5 ,1738 BORGENHAUGEN				26-01-2025	2 190 000	**2 190 000**	69 516	2 259 516	**34 235**
	66 m²	1965	3 sov							
6	Johan Paulsens vei 10 ,1738 BORGENHAUGEN				31-05-2026	1 900 000	**1 800 000**	463 707	2 263 707	**33 787**
	67 m²	1968	2 sov							
7	Johan Paulsens vei 6 ,1738 BORGENHAUGEN				27-01-2025	2 000 000	**1 900 000**	175 350	2 075 350	**30 520**
	68 m²	1969	2 sov							

Kilde :
Eiendomsverdi

Om sammenlignbare salg

Utvalget er i utgangspunktet basert på likhetskriterier i forhold til den takserte boligen, men merk at det likevel kan være betydelige forskjeller i eksempel byggeår, arealer, soverom, beliggenhet, solforhold, utsyn mm. I tillegg vil det også kunne være store forskjeller i teknisk standard på de sammenlignbare boligene. Utvalget vil også kunne inneholde omsetningspriser som går vesentlig tilbake i tid. De ovennevnte forskjeller vil derfor være vurdert av takstmann og korrigert for i fastsettelsen basert på en skjønnsmessig vurdering av markedsverdi.

Beregninger

Årlige kostnader

Felleskostnader	Kr.		92 364
Vedlikeholdskostnader, ansatt av takstingeniør	Kr.		9 000
Sum Årlige kostnader (Avrundet)	**Kr.**		**101 500**

Teknisk verdi bygninger

Boligbygg med flere boenheter

Normale byggekostnader (utregnet som for nybygg)	Kr.		2 800 000
Fradrag (utidsmessighet, elde, vedlikeholdsmangler, gjenstående arbeider, svekkelser og forskriftsmangler)	Kr.	-	1 130 000
Sum teknisk verdi - Boligbygg med flere boenheter	Kr.		**1 650 000**

Kommentar
Teknisk verdi er en beregnet verdi basert på boligens normale byggekostnad, med fradrag for alder, slitasje, vedlikeholdsmangler og registrerte avvik. Verdien beskriver boligens tekniske verdi på vurderingstidspunktet.

Teknisk verdi er ikke en markedsverdi og må ikke forstås som forventet salgspris. For borettslagsboliger kan forskjellen mellom teknisk verdi og markedsverdi være større enn for selveierboliger, da markedsverdien også påvirkes av borettslagets økonomi, felleskostnader, andel fellesgjeld, beliggenhet, etterspørsel og øvrige markedsforhold.

Sum teknisk verdi bygninger	**Kr.**	**1 650 000**

Tomteverdi

Tomteverdi er en beregnet verdi for tomten slik den fremstår på befaringstidspunktet. Tomteverdien består av normal tomtekostnad i det aktuelle området og en vurdert verdi for beliggenhet. Normal tomtekostnad fremkommer ved å beregne teknisk verdi for råtomt, infrastruktur på tomten samt opparbeiding / beplantning, arrondering av terrenget og markedstilpasning for beliggenhet.

Normal tomteverdi	Kr.	600 000
Beregnet tomteverdi	**Kr.**	**600 000**

Tomteverdi og teknisk verdi bygninger

Tomteverdi og teknisk verdi bygninger for det aktuelle takstobjektet (Avrundet)	**Kr.**	**2 250 000**

Arealer, byggetegninger og brannceller

Standard gjeldende fra 01.01.2024

Arealmålinger og arealoppsett er basert på Norsk standard 3940:2023 Areal- og volum-beregninger av bygninger. Arealet gjelder for tidspunktet da boligen ble målt

Hva er måleverdig areal?

Arealet i rommet må ha minst 1,90 m fri høyde over gulvet og minst bredde på 0,60 m. Et loft med skråtak vil for eksempel bare få registrert målbart areal der høyden er minst 1,90 m og bredden minst 0,60 m.Rommet må ha dør eller luke, og gangbart gulv.

Hva er bruksareal?

BRA = BRA-i + BRA-e + BRA-b

Bruksarealet for bygningen er bruttoarealet minus arealet som opptas av yttervegger.

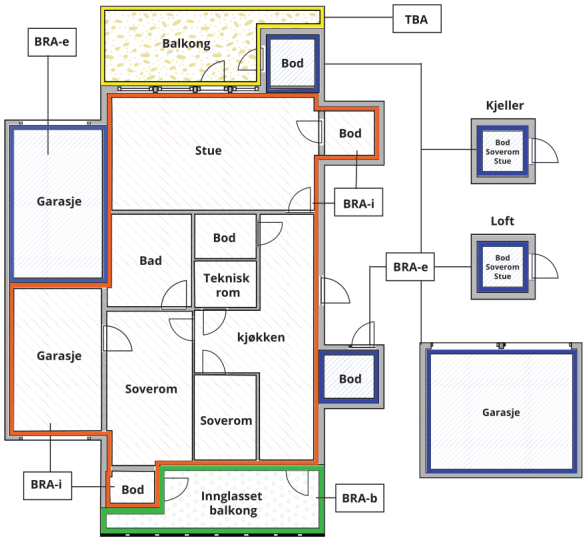



Carport og/eller garasjeplass i felles garasjeanlegg er ikke måleverdig areal

Internt bruksareal **(BRA-i)**	Arealet innenfor boenheten(e)
Eksternt bruksareal **(BRA-e)**	Arealet av alle rom utenfor boenheten(e) og som tilhører denne, slik som for eksempel boder
Innglasset balkong mv **(BRA-b)**	Arealet av innglasset balkong, veranda eller altan når denne er tilknyttet boenheten(e)
Terrasse- og balkongareal **(TBA)**	Arealet av terrasser, åpne balkonger og åpen altan tilknyttet boenheten(e)
Gulvareal **(GUA)**	Er sum av BRA (bruksareal) og ALH (areal med lav takhøyde). Areal med lav takhøyde (ALH) er ikke måleverdig areal, som skyldes skråtak og lav himlingshøyde. GUA kan opplyses i markedsføring der det er aktuelt for den konkrete boligen og kun sammen med BRA-i, for eksempel der gulvflaten har en verdi og har funksjon ved møblering og bruk av rommene. Ikke innredet areal som kaldloft, måles og oppgis normalt ikke.

Arealet kan ikke alltid fastsettes nøyaktig

Areal kan være komplisert eller umulig å måle opp nøyaktig fordi det er vanskelig å fastslå tykkelsen på innervegger, skjevheter i og utforming av bygningskonstruksjoner som karnapp, buer og vinkler som ikke er rette, åpne rom over flere etasjer og så videre.

Eiendommens markedsverdi kan ikke baseres på en matematisk beregning basert på antall kvadratmeter opplyst i rapporten. Opplysninger om areal kan altså ikke alene benyttes for å beregne eiendommens verdi.

Den bygningssakkyndige kan avdekke eventuelle bruksendringer og avvik i branncelleinndeling

Den bygningssakkyndige ser på byggetegninger hvis de er tilgjengelige og dette er en del av oppdraget,og vurderer bruken av boligen opp mot tegningene. Hvis den bygningssakkyndig avdekker at en bolig ikke ser ut til å være delt opp i brannceller etter kravene i byggteknisk forskrift på befaringstidspunktet, skal det opplyses om dette.

Reglene om bruksendring og brannceller kan være kompliserte. Søk videre faglige råd om rapporten ikke gir deg svar. Den bygningssakkyndige kan ikke vurdere og svare på alle spørsmål, og kan heller ikke vite om kommunen kan gi unntak for kravene som gjelder. Vil du vite mer?

Om brannceller

En branncelle er hele eller avgrensede deler av en bygning hvor en brann fritt kan utvikle seg uten at den kan spre seg til andre bygninger eller andre deler av bygningen i løpet av en fastsatt tid.

Om bruksendring

Bruksendring er å endre bruken av et rom fra en tillatt bruk til en annen. Dette kan kreve søknad og tillatelse, for eksempel hvis du endrer et rom fra bod til soverom eller arbeidsrom,eller hvis du endrer en bolig til to separate boliger.

Rom for varig opphold har krav til takhøyde, romstørrelse,rømningsvei og lysforhold som må være oppfylt. Du kan søke kommunen om unntak for kravene, men kan ikke regne med å få unntak for krav som går på helse og sikkerhet, for eksempel krav til rømningsvei.

Bruksendring som krever godkjenning, og som ikke er søkt bruksendret, er ulovlig. Kommunen kan etter plan- og bygningsloven kapittel 32 forfølge overtredelser. Kommunen kan pålegge deg å avslutte den ulovlige bruken, eventuelt å rette eller tilbakeføre rommet til godkjent bruk.

Arealer

Boligbygg med flere boenheter

	Bruksareal BRA m²				
Etasje	**Internt bruksareal (BRA-i)**	**Eksternt bruksareal (BRA-e)**	**Innglasset balkong (BRA-b)**	**SUM**	**Terrasse- og balkongareal (TBA)**
2. etasje	66			66	11
SUM	**66**				**11**
SUM BRA	**66**				

Romfordeling

Etasje	Internt bruksareal (BRA-i)	Eksternt bruksareal (BRA-e)	Innglasset balkong (BRA-b)
2. etasje	Gang, bad, soverom, stue, kjøkken, soverom		

Kommentar

I tillegg er det bod på ca. 2m² i fellesområde i kjeller og en bod i fellesområde på loft, pga. skråtak så er ikke bod på loft måleverdig.

Bod(er) som er medtatt i denne rapporten, og som befinner seg utenfor selve leiligheten, f.eks. i felles bodarealer i kjeller, på loft eller frittliggende bodbygg etc. er fremvist av eier. Takstingeniør har ikke innhentet dokumentasjon vedrørende bruksrett eller eierskap til boder som befinner seg utenfor selve leiligheten. Husk at vedtekter kan endre eiers rettighet til bod/rom i fellesareal. For sameie er den eneste måten å få varig bruksrett på tinglysning og da blir dette en del av boenheten. Eksklusiv rettighet til bod/rom i fellesareal i sameiet er begrenset til 30 år (eierseksjonsloven). For andel i borettslag og aksje-leilighet kan det tildeles rettighet til andelseier/aksjeeier, men disse kan omgjøres av generalforsamlingen.

Lovlighet

Byggetegninger

Det foreligger ikke tegninger

Kommentar: Det finnes ikke byggetegninger i kommunens arkiver. Det kan derfor ikke kontrolleres at godkjente tegninger samsvarer med dagens faktiske bruk. Det er kjøpers ansvar å kontrollere, evt. få dette godkjent dersom dette ikke stemmer.

Det foreligger ferdigattest datert 09.06.1970

Nyere håndverkstjenester

Er det ifølge eier utført håndverkstjenester på boligen siste 5 år? ☑ Ja ☐ Nei

Kommentar: 2025 - Byttet vinduer og balkongdører i regi av boretslaget.
2021 - Byttet baderomsinnredning og dusjkabinett av Ringvoll VVS

Witek AS
Roald Amundsens gate 36
1723 SARPSBORG

Befarings - og eiendomsopplysninger

Befaring

Dato	Til stede	Rolle
11.8.2026	Kim Patrick Raknes Brest	Takstingeniør

Matrikkeldata

Kommune	gnr.	bnr.	fnr.	snr.	Areal	Kilde	Eieforhold
3105 SARPSBORG	1048	195		0	4717.3 m²	BEREGNET AREAL (Ambita)	Eiet

Adresse
Johan Paulsens vei 6

Hjemmelshaver
Nyveien Borettslag

Andelsobjekt

Boligselskap	Org.nr.	Leil. nr.	Forretningsfører	Eier av adkomstdokumenter
H0201/NYVEIEN BORETTSLAG	948847035	H0201	Sarpsborg og Omegns Boligbyggelag	Rask-André Jérémy, Rask-André Marie

Innskudd, pålydende mm

Andelsnummer	Andel fellesformue		Andel fellesgjeld	
39	87 026	*31.12.2025*	460 460	*06.08.2026*

Eiendomsopplysninger

Beliggenhet

Johan Paulsens vei Borettslag ligger på Hafslund/Borgenhaugen i Sarpsborg kommune og er tilknyttet Sarpsborg og Omegns Boligbyggelag. Området har en barnevennlig beliggenhet langs en blindvei med lite biltrafikk, og består av eldre etablert boligbebyggelse i form av leiligheter og eneboliger. Herfra er det kort vei til barnehage, barne- og ungdomsskole, idrettsplass og nærbutikk. Det er også kort avstand til bussholdeplass med gode forbindelser til Sarpsborg sentrum som ligger med en avstand på ca. 3 km.

Adkomstvei

Eiendommen ligger inn til offentlig vei.

Tilknytning vann

Offentlig, via private stikkledninger.

Tilknytning avløp

Offentlig, via private stikkledninger.

Regulering

Eiendommen ligger innenfor regulert område. Se plananalysen for mer informasjon.

Om tomten

Tomten som er felles for borettslaget er opparbeidet med gressplen. Det er asfaltert innkjørsel og gårdsplass.

Tinglyste/andre forhold

Servitutter og rettigheter er ikke innhentet, og eiendommen er vurdert i den stand den var på befaringsdagen.

Takstingeniør er ikke gjort kjent med andre forhold som kan begrense verdien ved salg eller omsetning enn det som er nevnt i taksten.

Eier/rekvirent har fått oversendt denne rapport for gjennomlesning før den benyttes i salg. Alle fornyelser/utbedringer som er oppgitt i denne rapporten er i følge eier/rekvirent, og der dokumentasjon foreligger og er fremvist takstingeniør, er dette spesielt nevnt som forevist i denne rapport.

Takstingeniør viser til boligselskapets vedtekter/årsberetninger og opplysninger fra forretningsfører for ytterligere informasjon. Eventuelle planlagte/utførte vedlikeholds-/oppussingsarbeider i boligselskapet som kan medføre økt husleie/gjeld er ukjent for takstingeniør dersom ikke annet er nevnt. Eventuelle felles kjeller/bodarealer er ikke besiktiget.

Forsikring

Selskap	Avtalenr	Type	Forsikringssum	Årlig premie
Gjensidige Forsikring ASA	87374063			

Kommentar
Forsikringspolise er ikke innhentet av takstingeniør.

Kilder og vedlegg

Dokumenter

Beskrivelse	Dato	Kommentar	Status	Sider	Vedlagt
Egenerklæring		Utfylt av eier	Gjennomgått		Nei
Forretningsfører		Div. opplysninger om eiendommen/borettslaget.	Gjennomgått		Nei
Kommunaleopplysninger		Diverse opplysninger fra kommunen	Gjennomgått		Nei

Witek AS
Roald Amundsens gate 36
1723 SARPSBORG

Revisjoner

Versjon	Ny versjon	Kommentar
1	20.08.2026	

For gyldighet på rapporten se forside

Witek AS
Roald Amundsens gate 36
1723 SARPSBORG

Tilstandsrapportens avgrensninger

Mer om tilstandsrapportens innhold og omfang

Må leses sammen med øvrig informasjon og forklaringer i rapporten.

Grunnlag og formål

Rapporten er utarbeidet etter kravene i forskrift til avhendingslova (tryggere bolighandel). Forskriften fastsetter minimumsinnholdet i rapporten, hvilke rom og bygningsdeler som skal undersøkes, og rammene for hvordan undersøkelsene skal utføres. Formålet er å gi en bygningssakkyndig vurdering (tilstandsanalyse) av teknisk tilstand i boligens rom og bygningsdeler, til bruk for oppdragsgiver og ved salg til forbruker. Rapporten er ikke utarbeidet for andre formål eller for bruk av andre tredjeparter. Rapporten framhever normalt ikke positive sider ved boligen ut over det som fremgår av tilstandsgradene.

Rapporten bygger på opplysninger som er tilgjengelige ved befaringen. Dersom opplysninger som har betydning for vurderingen er tilbakeholdt, mangelfulle eller uriktige, kan dette påvirke rapportens innhold uten at det er den bygningssakkyndiges ansvar.

Rapporten er ikke en fullstendig gjennomgang av hele eiendommen eller en garanti for at det ikke finnes skjulte feil, skader eller mangler. Det er derfor både bygningsdeler i boligen, byggverk på eiendommen og andre forhold ved eiendommen som ikke er tilstandsvurdert, kommentert eller med i rapporten.

Rapporten er en teknisk tilstandsanalyse og omfatter blant annet ikke juridiske vurderinger, spørsmål om boligen er lovlig oppført, lovlig innredet/tatt i bruk eller offentlig godkjent.

Utgangspunktet for undersøkelse - referansenivå

Rapporten beskriver avvik, altså en tilstand som er dårligere enn referansenivået. Avvik vurderes som hovedregel opp mot byggeskikk og regelverk som gjaldt da bygget eller bygningsdelen ble oppført eller, dersom det foreligger, da byggesøknad ble godkjent. Enkelte forhold vurderes likevel opp mot krav som gjelder på befaringstidspunktet, og dette kan være forhold knyttet til personsikkerhet slik som brann og rømningsvei.

Undersøkelsesnivå og befaring

Rapporten er basert på visuell befaring uten fysiske inngrep. Undersøkelsen omfatter kun tilgjengelige flater og bygningsdeler, konstruksjoner åpnes ikke opp, og det utføres ikke målinger utover det som følger av forskrift til avhendingslova (tryggere bolighandel). Innfelt belysning bak konstruksjonen åpnes ikke for kontroll. Funksjonsprøving inngår normalt ikke i undersøkelsen, med mindre dette følger av forskriftens krav.

Flater eller bygningsdeler som er skjult, tildekket, innbygget, møblert, låst, snødekket eller på annen måte utilgjengelige, blir ikke undersøkt.

Undersøkelser utføres bare dersom det er sikkerhetsmessig forsvarlig og praktisk mulig å komme til. Yttertak vurderes ut fra det som er sikkerhetsmessig forsvarlig og tilgjengelig å inspisere, normalt fra loft, bakke eller stige.

Det foretas ikke fullstendig undersøkelse eller målinger, men undersøkelser basert på stikkprøver av de bygningsdeler som undersøkes. Slike kontroller er begrensede og innebærer ikke at tilsvarende forhold er undersøkt overalt.

Bygningssakkyndig foretar vurderinger innenfor rammene av forskrift til avhendingslova (tryggere bolighandel), og har ikke spesialistkompetanse innen andre fagfelt. Vurdering av elektriske og branntekniske forhold er dessuten forenklet, og det settes ikke tilstandsgrad.

Det kan være nødvendig å innhente informasjon fra og/eller nærmere vurderinger fra spesialister/kvalifiserte fagpersoner eller offentlige myndigheter om bygningsdeler og andre forhold, også der forholdet er omtalt i rapporten. Dette faller utenfor tilstandsrapportens rammer/Forskrift til avhendingslova (tryggere bolighandel), og oppdragsgiver/kjøper/andre med interesse av eiendommen må innhente dette.

Tilstandsgrader er forklart under *Dette trenger du å vite om tilstandsrapporten* lenger foran i rapporten.

For anbefalte tiltak ved TG2 og TG3 må bruker av rapporten selv vurdere om tiltakene er nødvendige og lønnsomme. Oppgitte utbedringskostnader er sjablongmessige anslag, basert på registrerte avvik og angitte tiltak i rapporten. Anslagene er gitt på generelt grunnlag og bygger på erfaringstall i fem intervaller. Kostnadsanslagene kan ikke forveksles med konkrete vurderinger eller tilbud fra entreprenør eller håndverker. Det må eventuelt innhentes tilbud for en nærmere undersøkelse, og konkret og nøyaktig vurdering av utbedringskostnad. Det kan forekomme kostnader knyttet til avvik, feil eller utbedringer som ikke er avdekket i rapporten. Utbedringskostnader vil også kunne variere ut fra personlige preferanser og markedspris på materialer og tjenester.

Tilleggsundersøkelser

Tilstandsanalysen omfatter de undersøkelsene som følger av minimumskravene i forskrift til avhendingslova (tryggere bolighandel). Dersom det er utført undersøkelser utover dette, vil det fremgå av rapporten.

Areal

Areal måles etter reglene i forskrift til avhendingslova (tryggere bolighandel) og de retningslinjer som gjelder for bolig i bransjestandarden *NS 3940 Areal og volumberegninger av bygg*. Oppgitt areal gjelder på tidspunktet for oppmålingen, og avrundes til hele kvadratmeter.

Arealmålingen er en måleteknisk registrering av areal som oppfyller kravene til måleverdighet, og er ikke en vurdering av om arealet er lovlig oppført, lovlig innredet eller godkjent til den aktuelle bruken. Et areal kan derfor være måleverdig og tatt med i rapporten, selv om det mangler nødvendig offentlig godkjenning, ikke oppfyller krav til lovlig bruk eller rommet ikke oppfyller tekniske regler (plan- og bygningsloven, teknisk forskrift). Arealet må ha gangbart gulv, og både minst 0,6 meter bredde og fri høyde på minst 1,9 meter, for å være måleverdig.

Eiendommens markedsverdi kan ikke baseres på en ren matematisk beregning i forhold til antall kvadratmeter opplyst i rapporten. Opplysninger om areal kan altså ikke alene benyttes for beregning av eiendommens verdi.

Dersom rom utenfor boenheten er tatt med i arealberegningen som eksternt bruksareal, bygger dette på tilgjengelige opplysninger ved befaringen, med mindre annet er særskilt dokumentert. Rom som ligger utenfor boenheten, men som eier har påvist og/eller opplyst at tilhører boenheten, er oppmålt og inkludert i BRA-e. Det er ikke fremvist dokumentasjon på at rommet tilhører boenheten, med mindre dette er angitt særskilt. Rom utenfor boenheten kan omdisponeres av borettslaget/sameiet og dette kan påvirke boligens BRA. Vær oppmerksom på at bransjestandarden NS 3940 og eierseksjonsloven har ulik definisjon av fellesareal. Ved arealmåling gjelder bransjestandardens *definisjon "Delen av bygning som brukes av to eller flere bruksenheter eller til bygningens forvaltning, drift eller vedlikehold.»*