

Tilstandsrapport

📍 Ravnkollbakken 15, 0971 OSLO

📖 OSLO kommune

gnr. 96, bnr. 61

Andelsnummer 58

Sum areal alle bygg: BRA: 60 m² BRA-i: 54 m²

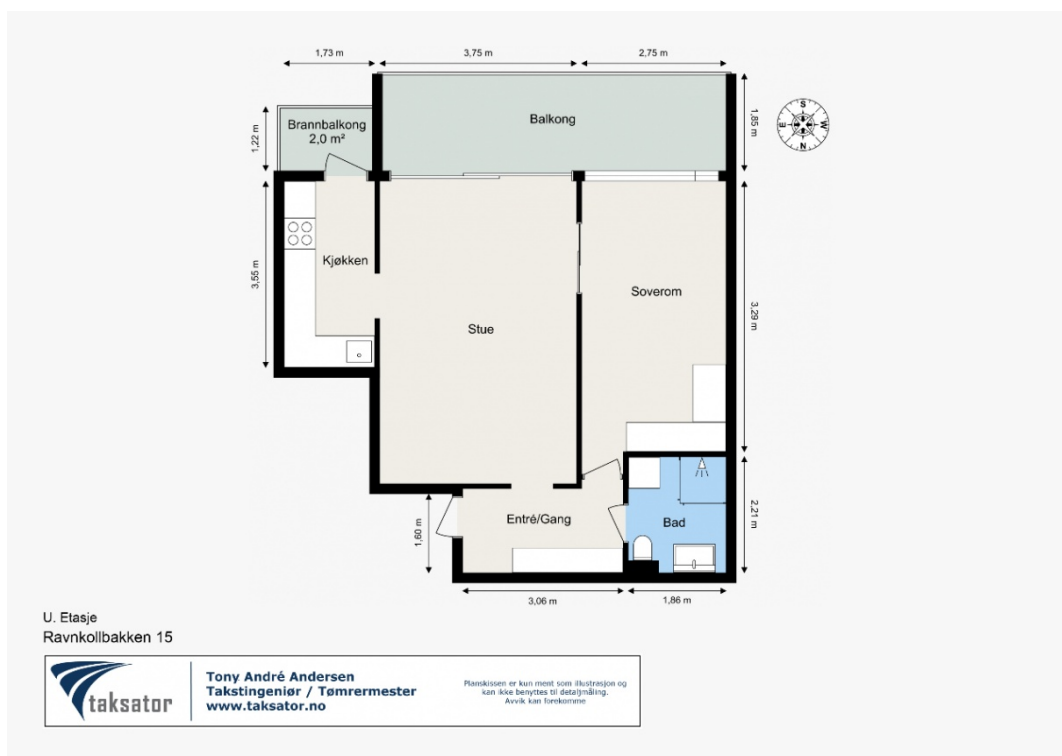

Befaringsdato: 16.05.2025

Rapportdato: 21.06.2025

Oppdragsnr.: 21229-25213

Referansenummer: JS4031

Autorisert foretak: Taksator AS

Sertifisert Takstingeniør: Tony André Andersen



Rapporten kan brukes i inntil ett år etter rapportdato, og kan ikke gjenbrukes ved flere boligsalg i denne perioden. Skjer det endringer, oppstår skader også videre på boligen, bør du som selger be om oppdatert rapport.

Norsk takst

Norsk takst er bransjeorganisasjonen for landets bygningssakkyndige og takstforetak, med om lag 1400 sertifiserte medlemmer fordelt på omtrent 1000 bedrifter. I boligomsetningen regnes takstrapportene som et helt avgjørende element i den informasjonen som gjøres tilgjengelig for kjøper. Årlig leverer medlemmene rundt 120.000 slike takster. Det gir unik oversikt over norske boliger, og bidrar til at alle oppdrag kan utføres med utgangspunkt i erfaringsbasert kvalitet.



Det stilles høye krav til utdanning, sertifisering og yrkesetikk. Norsk takst er opptatt av at boligomsetningen skal være trygg, og legger vekt på å opptre uavhengig av andre bransjeaktører. Bygningssakkyndige fakturerer sine tjenester uten hensyn til hvilken pris som oppnås, og skal heller ikke på annen måte ha noen egeninteresse knyttet til handelen.

Uavhengighet og god fagkunnskap har over tid bygget troverdighet og tillit. Både selger og kjøper skal kunne stole på bygningssakkyndiges vurderinger. For tilfeller der det likevel skulle oppstå misnøye med utført arbeid, har vi sammen med Forbrukerrådet etablert en klagenemnd.

Norsk takst har en sentral rolle i utviklingen av norske standarder, regler og profesjonsprinsipper, og representerer bransjen i alle relevante internasjonale fora. Dette sikrer at norske bygningssakkyndige tidlig kan tilpasse seg krav og bransjetrender fra utlandet, samtidig som takseringsfaget får en norsk stemme på verdensbasis. Organisasjonen bidrar i næringspolitisk sammenheng, og har vært en pådriver for å sikre at lover og regler gir trygghet for forbrukerne i boligomsetningen.

Taksator AS

Taksator AS er et godt etablert og uavhengig takseringsselskap som har levert takstrapporter, tilstandsrapporter og rådgivningstjenester siden 1986.

Vi har en solid posisjon blant Stor-Oslos ledende takseringsfirmaer og har bred kompetanse med ansatte som har bakgrunn som tømrere, rørleggere og ingeniører med høy byggteknisk kompetanse.

Vi har lang erfaring med oppdrag av varierende størrelse for private kunder, eiendomsmeglere, og offentlige etater.

Parallelt med dette har vi vektlagt arbeid med teknisk og økonomisk oppfølging av bygg under oppføring.

Vi påtar oss også arbeider av fremdriftsmessige karakter og for byggelånoppfølging.

Alt vårt arbeid er tuftet på ideen om å levere gode og utfyllende rapporter basert på kunnskap, god arbeidsmetodikk, riktige verktøy og faglig skjønn – med profesjonell integritet i behold.

Se vår hjemmeside for øvrig informasjon: www.taksator.no.

Rapportansvarlig

Tony André Andersen

Uavhengig Takstingeniør

taa@taksator.no

476 56 595



Dette trenger du å vite om tilstandsrapporten



Hva er en tilstandsrapport?

En tilstandsrapport beskriver synlige skader/avvik eller tegn på skader/avvik på boligen. Rapporten fremhever vanligvis ikke positive egenskaper ved boligen.



Hva vurderer en bygningssakkyndig?

Den bygningssakkyndige vurderer boligen ut fra hva man kan forvente av en bygning av samme alder og type. Vurderingen gjøres som regel mot hvordan det var vanlig å bygge og regler som gjaldt da boligen ble oppført (søknadstidspunktet). Forhold som er vanlige for bygningens alder, slik som slitasje etter normal bruk regnes ikke som avvik.



Hva inneholder tilstandsrapporten?

Den bygningssakkyndige undersøker rom og bygningsdeler slik det kommer frem av [Forskrift til avhendingsloven](#). Tilstandsrapporten inneholder bare avvik som den bygningssakkyndige kan se eller kontrollere med enkle hjelpemidler. Det gjøres ikke nærmere undersøkelser slik som åpning av vegger eller andre bygningsdeler. I vegg mot våtrom og rom under terreng kan det borres et hull for å gjøre enkle undersøkelser slik som fuktsøk.

Når du kjøper en brukt bolig

Når du kjøper en brukt bolig, er det viktig å være oppmerksom på at dette ikke kan sammenlignes med å kjøpe en ny bolig. Måten boligen ble bygget på kan være annerledes enn i dag. Bygninger svekkes over tid, og utsettes for slitasje blant annet på grunn av bruk og vær og vind. Mange boliger fornyes helt eller delvis, noen i flere omganger, eller det oppføres tilbygg. Særlig for boliger som er pusset opp eller endret, er det viktig å merke seg at fornyelse av overflater ikke nødvendigvis betyr at bygningsdeler under er forbedret.

Vurdering mot byggregler

Den bygningssakkyndige vil vurdere boligen mot hvordan det var vanlig å bygge og regler som gjaldt på søknadstidspunktet. Den bygningssakkyndige ser etter avvik som har betydning for og som reduserer boligens funksjon og verdi, og som kommer frem av forskrift til avhendingslova.

Noen bygningsdeler og forhold vil den bygningssakkyndige vurdere mot dagens regelverk. Etter dagens regelverk vil disse kunne få TG2 eller TG3 uten at det nødvendigvis er krav om at avviket må utbedres. Dette kan gjelde sluk, tettesjikt og fall på bad og vaskerom, forhold som gjelder sikkerhet mot brann, rekkverk, trapper, osv.

Tilstandsrapporten beskriver ikke hele boligen

BYGNINGSSAKKYNDIGE SER FOR EKSEMPEL IKKE PÅ

- vanlig slitasje og normal vedlikeholdstilstand
- bagatellmessige forhold som ikke påvirker bygningens bruk eller verdi vesentlig
- etasjeskillere
- tilleggsbygg slik som garasje, bod, anneks, naust også videre
- utvendige trapper
- støttemurer
- skjulte installasjoner
- installasjoner utenfor bygningen
- full funksjonstesting av el- og VVS-installasjoner
- geologiske forhold og bygningens plassering på grunnen
- bygningens planløsning
- bygningens innredning
- løsløse slik som hvitevarer
- utendørs svømmebasseng og pumpeanlegg
- bygningens estetikk og arkitektur
- bygningens lovlighet (bortsett fra bruksendringer, brannceller og forhold som åpenbart kan påvirke helse, miljø og sikkerhet)
- fellesarealer (med mindre boligeier har vedlikeholdsplikt for fellesarealer og dette er kjent for bygningssakkyndig, eller fellesarealet har en særlig tilknytning til boligen).

© iVerdi 2023 © Norsk takst 2023

Malen til denne rapporten, inkludert standardtekstene fra Norsk takst, er vernet etter åndsverkloven og kan kun benyttes av medlemsforetakene i Norsk takst og av takstingeniører som er sertifisert i slikt foretak, samt av kunder hos iVerdi og studenter hos NEAK. For andre aktører er eksemplarframstilling av malen og standardtekster, som utskrift og annen kopiering til bruk som grunnlag for tilsvarende rapporter, bare tillatt når det er hjemlet i lov (kopiering til privat bruk, sitat o.l.) eller avtale med Norsk Takst ([Forside](#)) eller iVerdi ([Hjem-iVerdi](#)).

Utnyttelse i strid med lov eller avtale kan medføre erstatnings- og straffansvar.

Dette trenger du å vite om tilstandsrapporten

Tilstanden vurderes med ulike tilstandsgrader

Tilstanden gir uttrykk for en gitt forventet tilstand, blant annet vurdert ut fra alder og normal bruk. Ved Tilstandsgrad 0 (TG0) og Tilstandsgrad 1 (TG1) gir den bygningssakkyndige normalt ingen begrunnelse for valg av tilstandsgrad. Grunnen er at bygningen eller bygningsdelen da bare har normal slitasje. Ved skjulte konstruksjoner kan alder alene avgjøre tilstandsgrad. Når bygningssakkyndige anbefaler tiltak, for eksempel utbedringer, må brukeren av rapporten vurdere om tiltakene er nødvendige og lønnsomme. Når den bygningssakkyndige velger tilstandsgrad, baseres vurderingen på faste kriterier som følger av gjeldende bransjestandard for Teknisk tilstandsanalyse ved omsetning av bolig og Forskrift til avhendingslova.



TILSTANDSGRAD 0, TG0: INGEN AVVIK

Bygningsdelen skal være tilnærmet ny, ikke vise tegn på slitasje og det skal være lagt frem dokumentasjon på faglig god utførelse. Det er ingen merknader til delen.



TILSTANDSGRAD 1, TG1: MINDRE AVVIK

Bygningsdelen skal bare ha normal slitasje, og straktiltak skal ikke anses som nødvendig. Graden kan også brukes når delen er ny, men der dokumentasjon på faglig god utførelse mangler.



TILSTANDSGRAD 2, TG2: VESENTLIGE AVVIK OG MINDRE AVVIK SOM ETTER NS 3600 GIR TG 2

Bygningsdelen skal enten ha feil utførelse, en skade eller symptomer på skade, sterk slitasje eller nedsatt funksjon. Graden gis når bygningsdelen trenger vedlikehold eller tiltak i nær fremtid. Graden skal også brukes når delen er gammel og det er grunn til å varsle om faren for skader på grunn av alderen, eller når det er grunn til å overvåke delen spesielt på grunn av fare for større skader eller følgeskader.

Ved avvik som ikke krever umiddelbare tiltak (ingen umiddelbar kostnad) så blir TG2 markert med en lysere farge.



TILSTANDSGRAD 3, TG3: STORE ELLER ALVORLIGE AVVIK

Denne tilstandsgraden brukes ved kraftige tegn på forhold som man må regne med trenger utbedring straks eller innen kort tid. Det er påvist funksjonssvikt eller sammenbrudd.



IKKE UNDERSØKT/IKKE TILGJENGELIG FOR UNDERSØKELSE

Det kan være avvik/skader som ikke er avdekket.

Hva er et anslag på utbedringskostnad?

Hva det vil koste å utbedre rom eller bygningsdeler, er et forsiktig anslag basert på nåværende kvalitet, registrert avvik og angitte tiltak i rapporten. Anslaget er gitt på generelt grunnlag og må ikke forveksles med et pristilbud fra en håndverker. Det kan foreligge avvik og tiltak som ikke kommer frem av rapporten. Utbedringskostnad avhenger blant annet av personlige valg av og markedspris på materialer og tjenesteyter.

I rapporten skal det settes anslag for utbedringskostnad for TG3, og slikt anslag kan også gis ved TG2.



Beskrivelse av eiendommen

2-roms leilighet i 1. underetasje med sydvendt balkong.

Leiligheten ble i følge tidligere salg totaloppusset i 2017.

Felles, mekanisk avtrekksventilasjon.
Elektrisk oppvarming.
Varmtvann fra sentralanlegg.

Flislagt baderom, totalt modernisert i 2021 i regi av borettslaget.
Baderommet samt borettslagets rørføringer ble totalt modernisert i 2021 i regi av borettslaget.
Underskap med glatte, folierte fronter.
Servantbolle på laminat benkeplate.
Speil på vegg over servant.
Opplegg for vaskemaskin og tørketrommel.
Veggmontert klosett. Det er dreneringshull i innkassing.
Dusjhjørne med svingdører, sluk, regnfallsdusj og termostattyrt blandebatteri.

Ikea kjøkkeninnredning fra 2017.
Glatte, folierte fronter.
Benkeplate i heltre eik med nedfelt kum i rustfritt stål.
Fliser på vegg over benkeplaten.
Integrert induksjonsplatetopp, stekeovn, oppvaskmaskin og kjøle-/fryseskap.
Aquastop/lekkasjevarsler med sensorer og magnetventil er installert.

Utgang fra stue til sydvendt balkong med utsyn til fellesarealer.

Leiligheten disponerer 1 bod i underetasje samt 1 bod i ekstern bodbygning.

Det henvises ellers til rapporten i sin helhet.

Arealer

[Gå til side](#)

Forutsetninger og vedlegg

[Gå til side](#)

Lovlighet

[Gå til side](#)

2-roms leilighet i 1. underetasje med sydvendt balkong:

- Det foreligger godkjente og byggemeldte tegninger, som stemmer med dagens bruk

Sammendrag av boligens tilstand

Fordeling av tilstandsgrader

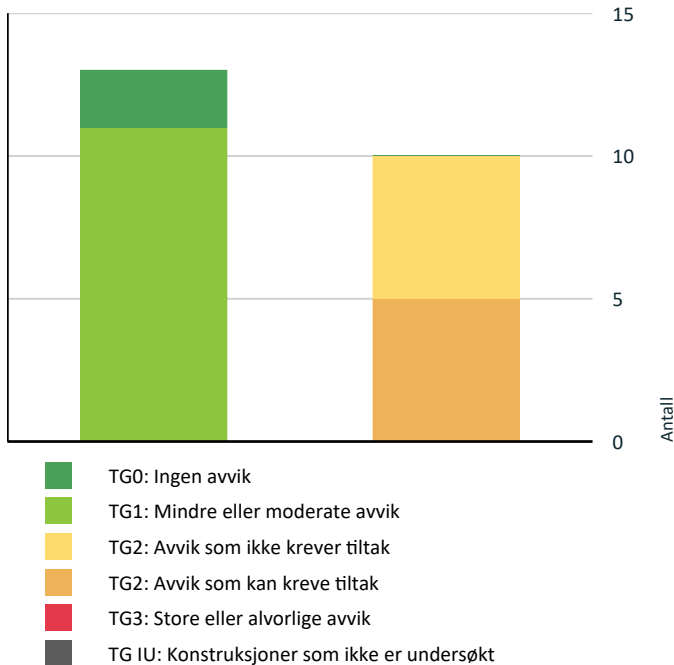

Vil du vite mer om tilstandsgrader? Se side 4.

Anslag på utbedringskostnad

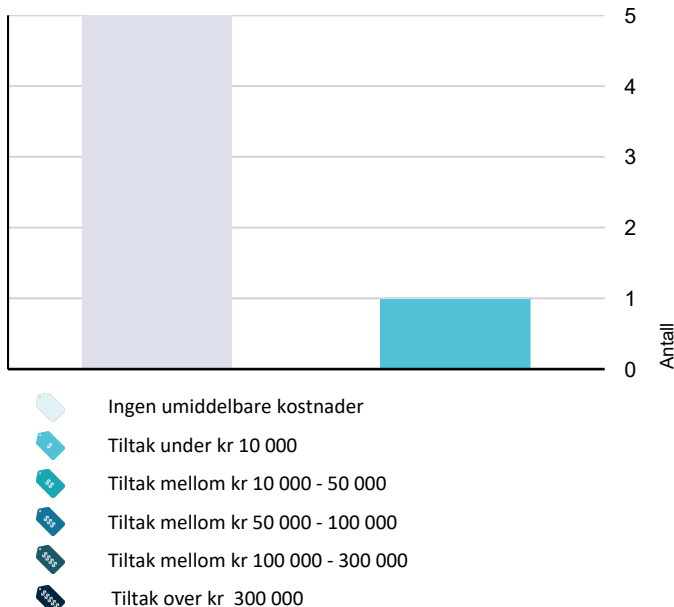

Hva er anslag på utbedringskostnad? Se side 4.

Spesielt for dette oppdraget/rapporten

Rapporten/befaringen er avholdt etter beste skjønn og i henhold til gjeldende instruks og retningslinjer. Hjemmel er kontrollert utfra "Norges Eiendommer".

Det elektriske anlegget og røropplegget er ikke inngående vurdert, eventuelt kun beskrevet.

Det er ikke foretatt inngående vurdering av el-anlegg fordi dette ligger utenfor takstmannens kompetanseområde. Eier av bolig har selv ansvar for el-anlegg og bør jevnlig sørge for el-sjekk fra godkjent kontrollinstans.

Det tas forbehold om at det kan foreligge udokumenterte utvidelser eller endringer av elektrisk anlegg som ikke er dokumentert eller informert om.

Konstruksjoner over terreng er besiktiget fra bakkenivå. Der det i rapporten er foretatt antakelser, er dette fordi angjeldende forhold ikke har latt seg bringe på det rene. Besiktigelsen blir kun utført på lett tilgjengelige deler av konstruksjoner.

Endret bruk, kan over tid avdekke skjulte feil og mangler som ikke oppdages ved visuell kontroll.

Arealer er målt med håndholdt lasermåler i henhold til de til enhver tids gjeldende måleregler (NS3940) og ifølge gjeldende måleregler (NS3940) er følgende medregnet: "Frittliggende rør, montasjekanaler, peiser og piper".

I sammenfattet beskrivelse og under de ulike bygningsdeler er det gjort rede for de oppgraderinger som er foretatt og eventuelle svakheter som er registrert.

Det er ingen forutsetning at rom som er medtatt i BRA-i oppfyller krav i byggeforskrifter til varig opphold. I hovedsak er det dagens bruk av rommene på befaringstidspunktet som bestemmer betegnelsen, uavhengig av hva som er godkjent av bygningsmyndighetene. I mange tilfeller må takstmannen la sitt skjønn overstyre hovedregelen. Dette betyr at rommene kan defineres som BRA selv om de er i strid med byggeforskriftene. Takstmannen har ikke undersøkt/vurdert regulering eller andre forhold i bygningsetaten, for øvrig ingen spesielle forhold takstmannen ble gjort kjent med på befaringsdagen.

Ved evt. åpning av konstruksjoner kan feil og mangler avdekkes også utover det som er omtalt i rapporten.

Det gjøres oppmerksom på at dette er en tilstandsrapport på nivå 1, dvs kun en visuell befaring, uten åpning av konstruksjoner.

Merk at dagens krav til isolering og tetthet mv er strengere enn da bygget ble oppført. Tilstandsanalysen er basert på en visuell befaring og registrering av symptomer.

Rapporten begrenser seg til leiligheten og det som normalt vil omfattes av eiers selvstendige vedlikeholdsansvar som seksjons- eller andelseier.

Normalt utgjør dette alt innenfor

leilighetens/seksjonens/andelens vegger.

Tilstandsrapporten tar derfor ikke for seg bygningens fellesdeler som for eksempel tak, yttervegger, grunnmur, drenering, og felles tekniske installasjoner med mindre det foreligger et særlig vedlikeholdsansvar knyttet til bygningsdelene.

På forespørsel har eier opplyst at de ikke er kjent med at boligen har skjulte feil eller mangler, offentlige pålegg som ikke er utført eller vedtak som medfører eller har medført nytt

Sammendrag av boligens tilstand

låneopptak/økning av utgifter, utover det som er nevnt i rapporten.

Opplysninger om utførte arbeider, årstall og øvrige opplysninger i rapporten er basert på opplysninger gitt av eier/beboer/revirent eller fremlagt dokumentasjon.

NB! Eier/revirent plikter å lese gjennom rapporten for å avdekke evt. feilaktige opplysninger før bruk.

Oppsummering av avvik

Vil du vite mer? Se på rommet eller bygningsdelen senere i rapporten.

2-roms leilighet i 1. underetasje med sydvendt balkong:

! TG 2 AVVIK SOM KAN KREVE TILTAK

- ! Innvendig > Gulvflater entré [Gå til side](#)
- ! Innvendig > Etasjeskille/gulv mot grunn [Gå til side](#)
- ! Tekniske installasjoner > Elektrisk anlegg [Gå til side](#)
- ! Våtrom > 1. underetasje > Bad > Overflater vegger og himling [Gå til side](#)
- ! Våtrom > 1. underetasje > Bad > Sanitærutstyr og innredning [Gå til side](#)

! TG 2 AVVIK SOM IKKE KREVER UMIDDELBARE TILTAK

- ! Utvendig > Vinduer [Gå til side](#)
- ! Utvendig > Dører [Gå til side](#)
- ! Utvendig > Entrédør [Gå til side](#)
- ! Innvendig > Radon [Gå til side](#)
- ! Innvendig > Innvendige dører [Gå til side](#)

Tilstandsrapport

2-ROMS LEILIGHET I 1. UNDERETASJE MED SYDVENDT BALKONG:



Byggeår

1972

Kommentar

Iflg. Norges Eiendommer.

Anvendelse

Boligblokk over 7 etasjer samt 2 underetasjer.

Standard

Normal standard på bygget ut ifra alder/konstruksjon - jamfør beskrivelse under konstruksjoner.

Vedlikehold

Bygget er jevnlig vedlikeholdt.

UTVENDIG

ⓘ TG 2 Vinduer

Vinduer med trerammer og isolerglass, merket med produksjonsår 1999.

Vindusglass er hele og det ble ikke observert punkteringer.

Ved befaringen ble det ikke foretatt kontroll på åpne- og lukkemekanismer av vinduer.

Ingen unormale avvik registrert sett ut fra bygningsdelenes alder.

Tilstandsgrad er satt ut fra en helhetlig vurdering av bygningsdelenes stand, funksjonalitet samt alder.

Vurdering av avvik:

- Det er påvist andre avvik:

Vindusglass er hele og det ble ikke observert punkteringer.

Ved befaringen ble det ikke foretatt kontroll på åpne- og lukkemekanismer av alle vinduer.

Punkterte glass kan være vanskelig å avdekke med sikkerhet under forskjellig type vær og lys.

Det utelukkes ikke at det kan forekomme punkterte glass som ikke ble registrert på befaringstidspunktet.

Det påpekes at vinduer er over 20 år gamle og har oversteget halvparten av forventet levetid.

Likevel oppfylder bygningsdelene tiltenkt funksjon.

TG 2 er gitt som en påpekelse da vinduer har høy alder med høyere sannsynlighet for punktering samt noe redusert isoleringsevne sammenlignet med dagens/nye vinduer.

Det kan også være forhold som ikke ble oppdaget ved befaring, som eksempel sopp, råte o.l.

Dette fordi slikt kan være avhengig av vær, klima o.l. ved befaring.

TG2 på slike bygningsdelers må sees på som en varsel på at vinduer må beregnes byttet på sikt.

Konsekvens/tiltak

- Andre tiltak:

Bygningsdelene oppfylder tiltenkt funksjon men utskiftning må påregnes på sikt.

Kostnadsestimat: Ingen umiddelbar kostnad

ⓘ TG 2 Dører

Tilstandsrapport

Balkongdører med trerammer og isolerglass, merket med produksjonsår 1999.

Vurdering av avvik:

- Det er påvist andre avvik:

Ingen unormale avvik registrert sett ut fra bygningsdelenes alder.

Det påpekes at balkongdøren er over 20 år gammel og har oversteget halvparten av forventet levetid. Likevel oppfyller bygningsdelene tiltenkt funksjon.

TG 2 er gitt som en påpekelse da døren har høy alder med høyere sannsynlighet for punktering samt noe redusert isoleringsevne sammenlignet med dagens/nye dører.

Konsekvens/tiltak

- Andre tiltak:

Bygningsdelene oppfyller tiltenkt funksjon men utskiftning må påregnes på sikt.

Kostnadsestimat: Ingen umiddelbar kostnad

TG 2 Entrédør

Brannklassifisert dør fra 1972 (B30).
Malt innside.

Ingen unormale avvik registrert sett ut fra bygningsdelenes alder.

Vurdering av avvik:

- Det er påvist andre avvik:

Tilstandsgrad er satt ut fra en helhetlig vurdering av bygningsdelenes stand, funksjonalitet samt alder.

Konsekvens/tiltak

- Andre tiltak:

Bygningsdelene oppfyller tiltenkt funksjon.

Kostnadsestimat: Ingen umiddelbar kostnad

TG 1 Balkonger, terrasser og rom under balkonger

Utgang fra stue til balkong i stål- og betongkonstruksjoner.
Glassbyggestein i rekkverk. Rekkverkshøyde målt til ca. 111 cm.
Tremmepliser i treverk på betongdekke.

Markise med sveivefunksjon er montert.

Utgang fra kjøkken til brannbalkong i betongkonstruksjoner.
Screen/persienne i forkant av balkongen.
Brannstige og luke på balkongen.

Det påpekes noe slitte tremmepliser.

Ellers ingen unormale avvik registrert utover normal og forventet bruksslitasje samt klimapåvirkning.

Tilstandsgrad er satt ut fra en helhetlig vurdering.

Utvendige trapper

Trapper og reposer i betong med terrazzo og linoleumsbelegg og malte flater i felles oppgang.
Lecaelementer i vegger.

Tilstandsrapport

Andre utvendige forhold

Boligblokk med bærende konstruksjoner, etasjeskillere og leilighetsskillende vegger i betong/mur.

Yttervegger i betong

Fasader forblendet med teglstein.

Utfyllende bindingsverkskonstruksjoner med liggende kledning på balkonger.

Flate takkonstruksjoner, antas tekket med papp/membran.

Bygningen stod ferdig i 1972 og er oppført etter byggetidens byggeforskrifter.

Den tilfredsstillende ikke nødvendigvis alle de krav som dagens byggeforskrifter stiller til bl.a. tetthet, ventilasjon og varmeisolering.

Rapporten begrenser seg til boligen/leiligheten og det som normalt vil omfattes av eiers selvstendige vedlikeholdsansvar som eier.

Normalt utgjør dette alt innenfor boligens/leilighetens yttervegger.

Tilstandsrapporten tilstandsvurderer derfor ikke bygningens fellesdeler som for eksempel tak, yttervegger, grunnmur, drenering, og felles tekniske installasjoner.

Balkonger/terrasser og vindu vurderes dersom takstmannen finner det relevant for leiligheten.

Generelt har alle bygninger (eldre og nyere) et fremtidig, løpende behov for vedlikehold.

Setninger kan ha oppstått og dette kan ha medført skjevheter i gulv og er derfor ikke unormalt.

Komponenter der vedlikehold og oppgraderinger er et felles ansvar for borettslaget er beskrevet men ikke nødvendigvis tilstandsvurdert.

Alder i seg selv er definert som symptom på slitasje/utidsmessighet/svikt osv.

Det gjelder samtlige konstruksjoner, uansett alder og tilstand.

Det betyr at en bygningsdel og konstruksjon kan få TG2 på bakgrunn av høy alder men fortsatt være i en brukbar tilstand og funksjon.

Bygningsdelers og konstruksjoners alder er i hovedsak vurdert ut fra Sintef sine levetidstabeller.

INNSENDIG

TG1 Overflater

Gulv:

Flislagt gulv i entré/gang og på bad.

Ellers 1-stavs hvitpigmentert eikeparkett.

Gulvvarme (kabler) på bad.

Vegger:

Flissatte vegger på bad.

Ellers glatte, malte veggflater.

Himlinger:

Glatte, malte himlingsflater.

Downlights (led) på bad.

Takhøyden ble i stue målt til ca. 2,44 m.

Downlights er ikke demontert for inspeksjon.

Det påpekes noe hakk og tørsprekker i parketten.

Ellers ingen unormale avvik registrert utover normal og forventet bruksslitasje.

Tilstandsgrad er satt ut fra en helhetlig vurdering.

Tilstandsrapport

TG 2 Gulvflater entré

Flislagt gulv i entréen.

Vurdering av avvik:

- Overflater har en del slitasjegrad utover det en kan forvente.

Det er påvist riss/sprekker i flisfuger, enkelte riper og noen fliser med bom (hulrom under).

Konsekvens/tiltak

- Andre tiltak:

Det må påberegnes vedlikehold eller utskifting av enkelte fliser og fuger.



TG 2 Etasjeskille/gulv mot grunn

Etasjeskiller i armert betong fra byggeårene.

Vurdering av etasjeskiller inngår ikke i minstekravet til tilstandsrapporter etter forskriften til avhendingslova (Tryggere bolighandel), men er omtalt i NS 3600:2018, punkt 11.

Det gjennomført en forenklet vurdering av skjevheter i gulvplanet for å gjøre både kjøper og selger oppmerksom på eventuelle avvik.

Vurderingen er basert på visuell observasjon og enkel måling med laser, utført som stikkprøver der dette har vært fysisk mulig. I møblerte rom eller rom med fastmontert innredning kan målenøyaktigheten være begrenset, og enkelte målbare forhold kan dermed ikke avdekkes.

Skjevheter vurderes etter intervallene i NS 3600:

- Skjevhet under 15 mm tilsvarer TG1
- Skjevhet mellom 15–30 mm tilsvarer TG2
- Skjevhet over 30 mm tilsvarer TG3

Det presiseres at vurderingen gjelder skjevheter i gulvplanet og ikke etasjeskillerens konstruksjonsmessige bæreevne eller dimensjonering. Dersom det er behov for vurdering av slike forhold, anbefales videre kontroll.

Vurdering av avvik:

- Det er målt høydeforskjell på mellom 15-30 mm gjennom hele rommet. Tilstandsgrad 2 gis med bakgrunn i standardens krav til godkjente måleavvik.

Konsekvens/tiltak

- For å få tilstandsgrad 0 eller 1 må høydeforskjeller rettes opp. Det vil imidlertid sjelden være økonomisk rasjonelt som et enkeltstående tiltak i en bolig som dette. Dersom boligen en gang skal renoveres, kan man vurdere slike tiltak.

Rommene fungerer med det avvik som er beskrevet.

TG 2 Radon

Det er ikke foretatt radonmålinger og bygget er heller ikke utført med radonsperre.

Vurdering av avvik:

- Det er ikke foretatt radonmålinger, og bygget er heller ikke utført med radonsperre.

Konsekvens/tiltak

- Det bør gjennomføres radonmålinger.

Tilstandsrapport

Radon målinger blir anbefalt de fleste plasser for å danne seg et bilde av situasjonen angående risiko knyttet til eventuelt radon eksponering. Det kan ikke utelukkes at det kan finnes forhøyede verdier. Målinger er eneste reelle mulighet for påvisninger.

I borettslag og sameier pleier dette å gjøres som et felles tiltak.

Kostnadsestimat: Ingen umiddelbar kostnad

TE 2 Innvendige dører

Glatte, malte innvendige dører.
2-fløyet skyvedør mellom stue og soverom.

Eldre dører og karmen.

Vurdering av avvik:

- Det er påvist andre avvik:

Det påpekes slitte terskler og eldre dører/karmen.

Konsekvens/tiltak

- Andre tiltak:

Utskifting av de innvendige dørene kan ikke utelukkes.
Oppgradering vil være naturlig ved modernisering av overflatene i boligen.

Kostnadsestimat: Ingen umiddelbar kostnad

Andre innvendige forhold

Garderobeskap med speil- og høyglans fronter på soverom.
Garderobeskap med glatte, folierte fronter og speil i entréen.

I følge tidligere salgsoppgave:

Det er gått over til felles varmtvann.

Gammel varmtvannsbereder står i kjøkkenbenk.

Berederen er frakoblet og tømt for vann.

VÅTROM

1. UNDERETASJE > BAD

Generell

Flislagt badet, opplyst å være totalt modernisert i 2021 i regi av borettslaget.

Dokumentasjon på utførte arbeider foreligger hos borettslagets styre.

Generell informasjon for å best ivareta våtrom:

Ha alltid god gjennomlufting på badet, slik at fuktigheten i rommet luftes tilstrekkelig ut.

Husk at fuktige våtrom er en god grobunn for blant annet soppdannelse og jordslag.

Tørk opp vannsøl for å hindre for stor spredning av fukt.

Generell rengjøring av fliser, fuger og utstyr for å opprettholde farge og glans.

Skrut ut ventilasjonsventilen ca. 1 gang i året og rengjør denne, slik at den ikke tetter seg med støv og skitt.

Unngå i størst mulig grad å bore gjennom fliser i våtsone. Hvis dette gjøres må det brukes godkjent våtromssilikon i skruerhullet.

Rengjør sluket ca. 3-4 ganger i året. Sluket renses etter risten er fjernet - Vipkes opp med skrutrekker eller lignende.

Rør ikke klemringen (festet med skruer).

Utløpet kan renses etter at vannlås er fjernet (om sluket har dette).

Vannlåstrakten trekkes enklest opp ved å gripe tak i ribben i bakkant med for eksempel en tang eller lignende.

Vannlåsen trekkes rett opp.

Sammenføyning igjen skjer i motsatt rekkefølge.

Vær nøye med at vannlåstrakten med gummiring kommer riktig på plass.

Tilstandsrapport



1. UNDERETASJE > BAD

TG 2 Overflater vegger og himling

Flissatte vegger.

Glatte, malte himlingsflater.
Downlights (led) i himling.

Vurdering av avvik:

- Det er påvist andre avvik:

Det er påvist en sprukket flis i dusjsonen. Denne er helt nede ved gulv v/ høyre dusjdør.

Konsekvens/tiltak

- Andre tiltak:

Utskifting av flis i våt sone må påberegnes.
BAderommet fungerer med dette avviket.



1. UNDERETASJE > BAD

TG 1 Overflater Gulv

Flislagt gulv med termostatstyrte varmekabler.

Høydeforskjell mellom topp flis ved dør og overkant sluk, målt til 35 mm.
Det er i tillegg oppkant ved terskelen med synlig membran.
Dette er innenfor dagens krav.

I henhold til dagens krav skal det være en høydeforskjell på 25 mm mellom topp slukrist og topp membran ved terskel.
Om membran ikke er synlig ved terskel, måles høydeforskjellen mellom topp slukrist og topp flis ved terskel (der evt. vann kan renne ut i tilstøtende rom).

1. UNDERETASJE > BAD

TG 1 Sluk, membran og tettesjikt

Plastsluk med synlig klemring og tettesjikt.

Tilstandsrapport

Merk at sluk må renses jevnlig for å unngå lukt og tett sluk samt for å forlenge slukets levetid.

1. UNDERETASJE > BAD

TE 2 Sanitærutstyr og innredning

Underskap med glatte, folierte fronter.
Servantbolle på laminat benkeplate.
Speil på vegg over servant.
Opplegg for vaskemaskin og tørketrommel.
Veggmontert klosett. Det er dreneringshull i innkassing.
Dusjhjørne med svingdører, sluk, regnfallsdusj og termostatstyrt blandedbatteri.

Rør i rør opplegg.
Rørstokk lokalisert i fordelerskap i vegg over klosett.
Fordelerskapet har overløp med avrenning til bad (rom med sluk).

Vannførende rør i forkrommet kobber.

Vurdering av avvik:

- Det er påvist skader på innredning.

Det er påvist svelleskader i innredningen.

Konsekvens/tiltak

- Lokal utbedring må utføres.



1. UNDERETASJE > BAD

TE 1 Ventilasjon

Mekanisk avtrekksventilasjon.
Avtrekkventil på vegg.
Tilluft via spalte over dørbblad.

1. UNDERETASJE > BAD

TE 0 Fukt i tilleggende konstruksjoner

Baderommet er under 5 år gammelt og det foreligger dokumentasjon på oppbygging.
Det er derfor ikke påkrevd med hulltaking.

Det ble rutinemessig søkt etter fukt i dusjonens vegger med fuktindikator (Protimeter SM) på befaringen, og det var ingen indikasjoner på fukt.
Fuktsøk gir kun en indikasjon og må ikke oppfattes som en garanti for baderommet. Gulv måles ikke.

KJØKKEN

1. UNDERETASJE > KJØKKEN

Tilstandsrapport

TG 1 Overflater og innredning

Ikea kjøkkeninnredning fra 2017.

Glatte, folierte fronter.

Benkeplate i heltre eik med nedfelt kum i rustfritt stål.

Fliser på vegg over benkeplaten.

Integrert induksjonsplatetopp, stekeovn, oppvaskmaskin og kjøle-/fryseskap.

Aquastop/lekkasjevarsler med sensorer og magnetventil er installert.

–

Det anbefales å installere komfyrvakt på kjøkkenet.

Det er viktig å merke seg at dette kravet gjelder for nye bygg eller omfattende rehabiliteringer som er gjennomført etter at TEK10 trådte i kraft. For eldre boliger er det ikke nødvendigvis et krav, men det kan likevel anbefales som et sikkerhetstiltak mot brannskader.

–

Det er benyttet rørkoblinger som sørger for tett overgang mellom vannrør og innerrør.

Det ble lagt opp mytt røropplegg i forbindelse med modernisering av baderommet i 2021.

–

Det ble rutinemessig søkt etter fukt på typisk fuktutsatte steder med fuktindikator (Protimeter SM) på befaringen og det var ingen indikasjoner på fukt.

Det påpekes noe slitt benkeplate med hakk og merker.

Ellers ingen avvik registrert ut over normal og forventet bruksslitasje.

Tilstandsgrad satt ut fra helhetlig vurdering av rommet og innredning.



1. UNDERETASJE > KJØKKEN

TG 1 Avtrekk

Mekanisk avtrekksventilasjon.

Avtrekksventil på vegg.

I tillegg er det ventilatorhette i stål med kullfilter over stekesone.

Filter i kjøkkenventilatoren bør rengjøres/skiftes regelmessig for å unngå at fett fester seg og skaper brannfare.

TEKNISKE INSTALLASJONER

TG 1 Vannledninger

Noe nyere kobberrør.

Ellers plastrør (rør i rør).

Rørstokk lokalisert i fordelerskap i vegg over klosett.

Fordelerskapet har overløp med avrenning til bad (rom med sluk).

Tilstandsrapport

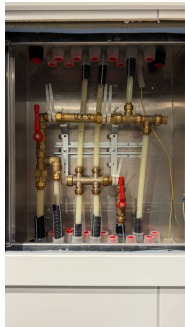

TE 1 Avløpsrør

Interne og synlig avløpsrør i plast.

Øvrige avløpsrør er felles for bygningen og ikke inspisert/vurdert.

Tilstandsgrad er satt ut fra vurdering av de bygningsdelene som var tilgjengelige og mulige å bedømme ut fra en visuell befarings.

TE 1 Ventilasjon

Felles mekanisk avtrekksventilasjon.

Avtrekk skjer via ventiler på bad og kjøkken.

I tillegg er det ventilator kullfilter over stekesone.

Filter i kjøkkenventilatoren bør rengjøres/skiftes regelmessig for å unngå at fett fester seg og skaper brannfare.

Bygningen har den mekaniske ventilasjon som var vanlig på byggetiden.
Ventilasjonsløsningen er noe enklere enn det som benyttes i dag.

TE 1 Andre installasjoner

Elektrisk oppvarming med panelovner.

Det må påregnes at det over tid vil være behov for utskiftinger av de enkelte installasjoner/elementer.

Funksjonstesting er ikke utført av ovennevnte installasjoner.

Det forventes at installasjonene fungerer tilfredsstillende dersom annet ikke er opplyst

Det er ikke gitt opplysninger om eventuelle avvik.

Dersom rommet ikke har vegg- eller fastmonterte varmekilder ved visning følger dette heller ikke med.

TE 2 Elektrisk anlegg

Dette er en forenklet kontroll begrenset til de spørsmål og undersøkelser som forskrift til avhendingslova (tryggere bolighandel) § 2-18 inneholder. Dette kan ikke sammenlignes med en kontroll utført av offentlig myndighet (Det lokale eltilsyn) eller registrert elektrovirksomhet, og en bygningssakkyndig har verken kompetanse eller lov til å foreta en slik kontroll.

Tilstandsgraden er vurdert ut fra den forenklete og begrensede kontrollen som forskriften inneholder. El-anlegget kan ha feil og mangler som en slik forenklet undersøkelse ikke vil avdekke. Vær derfor oppmerksom på denne risikoen, og søk videre veiledning eller få en fullstendig kontroll utført av registrert elektrovirksomhet.

Sikringskap lokalisert i trappeoppgang.

Automatsikringer, jordfeilbrytere og overspenningsvern.

40 Amp hovedsikringer og 10 fordelingskurser.

Tilstandsrapport

Selvvalesende strømmåler er installert.

Tidligere eier opplyser at det elektriske opplegget i sin helhet ble oppgradert/byttet i 2017 i forbindelse med øvrig oppussing. Arbeidene ble utført av "Holt Elektro AS".

Senere ble det installert noen nye kurser i forbindelse med modernisering av badet i 2021.

Dørtelefonlegg med døråpner og skjermvisning.

Det antas at det er tilstrekkelig kapasitet til normal bruk.

Forskrift om elektriske lavspenningsanlegg. Sitat : "Eier og bruker av anlegget som omfattes av denne forskrift skal sørge for at det blir foretatt nødvendig ettersyn og vedlikehold slik at anlegget til enhver tid tilfredsstiller sikkerhetskravene i kap. 5." Det anbefales at det foretas el-takst på anlegget / eller at elektriker kontaktes for kontroll, da takstmannen ikke har spesialkunnskap på dette området.

Fra og med 1. januar 1999 er elektroentreprenører forpliktet til å utarbeide samsvarserklæring til eier av elektrisk anlegg ved installasjon av nye anlegg eller endringer i eksisterende anlegg. Dokumentasjonen er en bekreftelse fra elektroentreprenøren at anlegget er i samsvar med sikkerhetskravene i forskrift om elektriske lavspenningsanlegg. Kravet om samsvarserklæring har ikke tilbakevirkende kraft.

1. Foreligger det eltilsynsrapport de siste 5 år, og det er ikke foretatt arbeid på anlegget etter denne, utenom retting av eventuelle avvik i eltilsynsrapport (dvs en el-tilsynsrapport uten avvik)?
Nei

Spørsmål til eier

2. Er alle elektriske arbeider/anlegg i boligen utført av en registrert elektroinstallasjonsvirksomhet?
Ukjent
3. Er det elektriske anlegget utført eller er det foretatt tilleggsarbeider på det elektriske anlegget etter 1.1.1999?
Ja
Eksisterer det samsvarserklæring?
Nei
Det er ikke fremlagt dokumentasjon fra tidligere eier eller oppgradering av kurser ifm badet.
4. Foreligger det kontrollrapport fra offentlig myndighet – Det Lokale Eltilsyn (DLE) eller eventuelt andre tilsvarende kontrollinstanser med avvik som ikke er utbedret eller kontrollen er over 5 år?
Nei
5. Forekommer det ofte at sikringene løses ut?
Nei
6. Har det vært brann, branntilløp eller varmgang (for eksempel termiske skader på deksler, kontaktpunkter eller lignende) i boligens elektriske anlegg?
Nei

Generelt om anlegget

7. Er det tegn til at det har vært termiske skader (tegn på varmgang) på kabler, brytere, downlights, stikkontakter og elektrisk utstyr? Sjekk samtidig tilstanden på elektrisk tilkobling av varmtvannsbereider, jamfør eget punkt under varmtvannstank
Nei
8. Er der synlig defekter på kabler eller er disse ikke tilstrekkelig festet?
Nei

Inntak og sikringsskap

9. Er det tegn på at kabelinnføringer og hull i inntak og sikringsskap ikke er tette, så langt dette er mulig å sjekke uten å fjerne kapslinger?
Nei
10. Finnes det kursfortegnelse, og er den i samsvar med antall sikringer?
Nei

Foreta en helhetsvurdering av det elektriske anlegget, dets alder, allmenne tilstand og fare for liv og helse. Bør det elektriske anlegget ha en utvidet

Tilstandsrapport

11. el-kontroll?

Ja Det er ikke fremlagt dokumentasjon/samsvarserklæring på alle elektriske arbeider før nåværende eiers botid (fra 1999 da krav om dokumentasjon trådte inn, frem til dagens dato).

Arbeidene er ikke gjort i selgers eietid og dagens eier har ikke informasjon om hvem som har utført alle arbeidene.

Man kan derfor ikke vite om alle arbeider på el-anlegget er utført i henhold til de regler som gjelder for el-anlegg eller om det kan foreligge feil ved anlegget.

På bakgrunn av dette gis det elektriske anlegget TG2.

Dette er i henhold til gjeldende standarder og forskrift for tryggere bolighandel.

Det anbefales at det gjennomføres en EL-kontroll i boligen, av anlegget i sin helhet eller deler av det.

EL-kontroll er en grundigere og omfattende kontroll av EL-anlegg enn kun tilsyn.

I henhold til gjeldende forskrift og standard må alle eventuelle avvik, store og små, utbedres for å oppnå TG1 på det elektriske anlegget.

Det påpekes at dette kun er en anbefaling da takstmann ikke har kompetanse eller lov til å utføre full vurdering av det elektriske anlegget.

Generell kommentar

For at anlegget skal ha nødvendig lovlig dokumentasjon må det gjennomføres en kontroll av anlegget og eventuelt innhentes en samsvarserklæring.

Kostnadsestimatet gjelder utgifter til å gjennomføre en el-kontroll. En kontroll vil kunne avdekke videre forhold som det ikke er mulig å estimere nå. Hva det vil koste å dokumentere tilstanden på el-anlegget, eventuelt fremskaffe samsvarserklæring, er heller ikke noe som kan estimeres nå, men det må innhentes pristilbud på dette.

Kostnadsestimat: Under 10 000

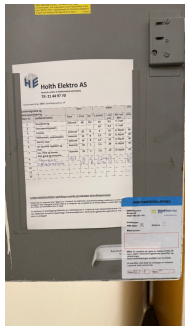

TG 0 Branntekniske forhold

Dette er en forenklet kontroll begrenset til de spørsmål som fremkommer under. Tilstandsgraden er basert på retningslinjer til disse spørsmålene i bransjestandarden NS3600. Dette kan ikke sammenlignes med en fullstendig kontroll av branntekniske forhold av offentlig myndighet, eller en vurdering av boligens branntekniske forhold eller prosjektering fra en rådgiver med spesialkompetanse. En bygningssakkyndig har verken kompetanse til å gi slik veiledning eller lov til å foreta en slik kontroll.

Tilstandsgraden er vurdert ut fra den forenklete og begrensede kontrollen. Det kan være feil og mangler om branntekniske forhold som en slik forenklet undersøkelse ikke vil avdekke. Vær derfor oppmerksom på denne risikoen, og søk videre veiledning eller rådgivning.

Brannslukningsapparat på 6 kg.

Lovpålagt røykvarsler/brannslukningsutstyr skal følge boligen ved salg.

Alarmanlegg og øvrig utstyr er ikke fysisk testet av takstmann, kun visuelt inspisert.

Generell info om brannslukningsutstyr (i henholdt til TEK17):

Boligbygg (risikoklasse 4) må ha enten håndslukkeapparat eller egnet brannslange som rekker inn i alle rom.

Håndslukkeapparater kan være pulverapparater på minimum 6 kg med ABC-pulver eller skum- og vannapparater på minimum 9 liter eller på minimum 6 liter og med effektivitetsklasse minst 21A etter NS-EN 3-7:2004.

I bolig kan det benyttes formstabil brannslange med innvendig diameter på minimum 10 mm.

Brannslange må ikke være lengre enn 30 meter ved fullt uttrekk.

Tilstandsrapport

Antall og dekningsområde av brannslanger og håndslukkeapparater må være slik at alle rom i hele bygningen dekkes. Brannsløkkeutstyr må være plassert slik at brukerne lett kan finne fram til det og kunne ha mulighet til å slukke branntilløp i startfasen før det utvikler seg til en større brann.

Generell info om brannvarslere (i henhold til TEK17):

Brann-/røykdetektorer i leiligheter i boligbygninger må dekke områdene kjøkken, stue og sone utenfor soverom.

Dessuten må følgende være oppfylt:

- Det må være minst én detektor per etasje.

- Akustiske alarmorganer må plasseres slik at alarmstyrken er minst 60 dB i oppholdsrom og soverom når mellomliggende dører er lukket.

1. Er det mangler for brannslukningsutstyr i boligen iht. forskriftskrav på søknadstidspunktet, men minst Byggeforskrift 1985?

Nei

2. Er det skader på brannsløkkingsutstyr eller er apparatet eldre enn 10 år?

Nei

3. Er det mangler på røykvarslere i boligen iht. forskriftskrav på søknadstidspunktet, men minst Byggeforskrift 1985?

Nei

4. Er det skader på røykvarslere?

Nei

Arealer, byggetegninger og brannceller

Standard gjeldende fra 01.01.2024

Arealmålinger og arealoppsett er basert på Norsk standard 3940:2023 Areal- og volum-beregninger av bygninger. Arealet gjelder for tidspunktet da boligen ble målt

Hva er måleverdig areal?

Arealet i rommet må ha minst 1,90 m fri høyde over gulvet og minst bredde på 0,60 m. Et loft med skråtak vil for eksempel bare få registrert målbart areal der høyden er minst 1,90 m og bredden minst 0,60 m. Rommet må ha dør eller luke, og gangbart gulv.

Hva er bruksareal?

BRA = BRA-i + BRA-e + BRA-b

Bruksarealet for bygningen er bruttoarealet minus arealet som optas av yttervegger.

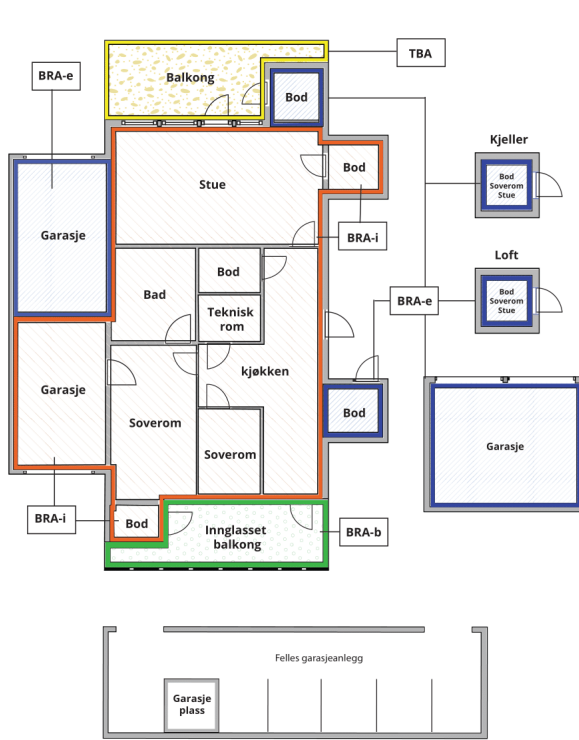

| | |
|---------------------------------|---|
| Internt bruksareal (BRA-i) | Arealet innenfor boenheten(e) |
| Eksternt bruksareal (BRA-e) | Arealet av alle rom utenfor boenheten(e) og som tilhører denne, slik som for eksempel boden |
| Innglasert balkong mv (BRA-b) | Arealet av innglasert balkong, veranda eller altan når denne er tilknyttet boenheten(e) |
| Terrasse- og balkongareal (TBA) | Arealet av terrasser, åpne balkonger og åpen altan tilknyttet boenheten(e) |

Gulvareal (GUA) Er sum av BRA (bruksareal) og ALH (areal med lav takhøyde).
Areal med lav takhøyde (ALH) er ikke måleverdig areal, som skyldes skråtak og lav himlingshøyde.
GUA kan opplyses i markedsføring der det er aktuelt for den konkrete boligen og kun sammen med BRA-i, for eksempel der gulvflaten har en verdi og har funksjon ved møblering og bruk av rommene. Ikke innredet areal som kaldloft, måles og oppgis normalt ikke.

Arealet kan ikke alltid fastsettes nøyaktig

Areal kan være komplisert eller umulig å måle opp nøyaktig fordi det er vanskelig å fastslå tykkelsen på innervegger, skjevheter i og utforming av bygningskonstruksjoner som karnapp, buer og vinkler som ikke er rette, åpne rom over flere etasjer og så videre.

Eiendommens markedsverdi kan ikke baseres på en matematisk beregning basert på antall kvadratmeter opplyst i rapporten. Opplysninger om areal kan altså ikke alene benyttes for å beregne eiendommens verdi.

Den bygningsfaglige kan avdekke eventuelle bruksendringer og avvik i branncelleinnndeling

Den bygningsfaglige ser på byggetegninger hvis de er tilgjengelige og dette er en del av oppdraget, og vurderer bruken av boligen opp mot tegningene. Hvis den bygningsfaglige avdekker at en bolig ikke ser ut til å være delt opp i brannceller etter kravene i byggt teknisk forskrift på befaringstidspunktet, skal det opplyses om dette.

Reglene om bruksendring og brannceller kan være kompliserte. Søk videre faglige råd om rapporten ikke gir deg svar. Den bygningsfaglige kan ikke vurdere og svare på alle spørsmål, og kan heller ikke vite om kommunen kan gi unntak for kravene som gjelder. [Vil du vite mer?](#)

Om brannceller

En branncelle er hele eller avgrensede deler av en bygning hvor en brann fritt kan utvikle seg uten at den kan spre seg til andre bygninger eller andre deler av bygningen i løpet av en fastsatt tid.

Om bruksendring

Bruksendring er å endre bruken av et rom fra en tillatt bruk til en annen. Dette kan kreve søknad og tillatelse, for eksempel hvis du endrer et rom fra bod til soverom eller arbeidsrom, eller hvis du endrer en bolig til to separate boliger.

Rom for varig opphold har krav til takhøyde, romstørrelse, rømningsvei og lysforhold som må være oppfylt. Du kan søke kommunen om unntak for kravene, men kan ikke regne med å få unntak for krav som går på helse og sikkerhet, for eksempel krav til rømningsvei.

Bruksendring som krever godkjenning, og som ikke er søkt bruksendret, er ulovlig. Kommunen kan etter plan- og bygningsloven kapittel 32 forfølge overtredelser. Kommunen kan pålegge deg å avslutte den ulovlige bruken, eventuelt å rette eller tilbakeføre rommet til godkjent bruk.

2-roms leilighet i 1. underetasje med sydvendt balkong:

| Etasje | Bruksareal BRA m ² | | | SUM | Terrasse- og balkongareal (TBA) |
|----------------|-------------------------------|-----------------------------|----------------------------|-----|---------------------------------|
| | Internt bruksareal (BRA-i) | Eksternt bruksareal (BRA-e) | Innglasset balkong (BRA-b) | | |
| 1. underetasje | 54 | 4 | | 58 | 14 |
| Underetasje 2 | | 2 | | 2 | |
| SUM | 54 | 6 | | | 14 |
| SUM BRA | 60 | | | | |

Romfordeling

| Etasje | Internt bruksareal (BRA-i) | Eksternt bruksareal (BRA-e) | Innglasset balkong (BRA-b) |
|----------------|---|-----------------------------|----------------------------|
| 1. underetasje | Entré/gang, Bad, Soverom, Kjøkken, Stue | Utebod | |
| Underetasje 2 | | Bod | |

Kommentar

Entré/gang, bad, soverom, kjøkken og stue.

Utgang fra stue til balkong på ca. 12 m².

Utgang fra kjøkken til brannbalkong på ca. 2 m².

Underetasje:

Bod på ca. 2 m², merket med nr. 0124.

I tillegg følger en utvendig bod på ca. 4 m² i ekstern bodbygning.

Innvendig målte arealer. Bruttomål skjønnsmessig beregnet.

Alle innvendige sjakter, rørkasser o.l. er medberegnet i boligens areal.

Det er bruken av rommet på befaringstidspunktet som avgjør om rommet er definert som P-ROM eller S-ROM i arealoppsettet.

Dette betyr at rommet både kan være i strid med Teknisk forskrift (TEK) og mangle godkjenning i kommunen for den aktuelle bruken, uten at dette vil få betydning for takstmannens valg av romdefinisjon.

Dette er i henhold til "Takstbransjens retningslinjer ved arealmåling".

Primærom er skjønnsmessig vurdert på stedet og tilfredsstillende ikke nødvendigvis kravene i Teknisk forskrift for rom til varig opphold mht. rommets størrelse, takhøyde, lysforhold og rømning.

Innbygde/plassbygde skap er skjønnsmessig vurdert på stedet og inkludert i primærom.

Det gjøres oppmerksom på at det kan være avvik i dagens rombruk/rombenevnelse i forhold til boligens opprinnelige byggemeldte/godkjente tegninger.

Lovlighet

Byggetegninger

Det foreligger godkjente og byggemeldte tegninger, som stemmer med dagens bruk

Brannceller

Er det påvist synlige tegn på avvik i branncelleinndeling ut ifra dagens byggeteknisk forskrift?

Ja Nei

Nyere håndverkstjenester

Er det ifølge eier utført håndverkstjenester på boligen siste 5 år?

Ja Nei

Kommentar: Baderommet er opplyst å være totalt modernisert i 2021 i regi av borettslaget.

Ikea kjøkkeninnredning fra 2017.

Krav for rom til varig opphold

Er det påvist avvik i forhold til rømningsvei, dagslysflate eller takhøyde?

Ja Nei

Kommentar:

Total fordeling mellom P-ROM og S-ROM

Tabellen under viser fordelingen av P-ROM og S-ROM etter veiledningen til NS 3940: 2012. Dette er til informasjon og til sammenligning. Tallene er omtrentlige, kan avvike fra faktiske målinger og er ikke juridisk bindende

| | P-ROM(m2) | S-ROM(m2) |
|---|------------|------------|
| 2-roms leilighet i 1. underetasje med sydvendt balkong: | 54 | 0 |

Befarings - og eiendomsopplysninger

Befaring

| Dato | Til stede | Rolle |
|-----------|---------------------|---------------|
| 16.5.2025 | Tony André Andersen | Takstingeniør |

Matrikkeldata

| Kommune | gnr. | bnr. | fnr. | snr. | Areal | Kilde | Eieforhold |
|----------|------|------|------|------|------------------------|---|------------|
| 301 OSLO | 96 | 61 | 0 | 0 | 14343.1 m ² | Norges Eiendommer. Tomtearealet gjelder for det aktuelle Gnr/Bnr. | Eiet |

Adresse

Ravnkollbakken 15

Hjemmelshaver

Tiurleiken Borettslag

Kommentar

Bolignummer (SSB) : U0102

Regulering : Området er regulert til boligformål.
Adkomst vei : Offentlig, interne gang- og stikkveier.
Tilknytning vann : Offentlig.
Tilknytning avløp : Offentlig.

Andelsobjekt

| Boligselskap | Org.nr. | Leil. nr. | Forretningsfører | Eier av adkomstdokumenter |
|---------------------------|-----------|-----------|------------------|---------------------------|
| 124/Tiurleiken Borettslag | 951081728 | 124 | OBOS - 02333 | Gry Broadhurst Eide |

Innskudd, pålydende mm

Andelsnummer

58

Eiendomsopplysninger

Beliggenhet

2-roms leilighet i 1. underetasje med sydvendt balkong og brannbalkong, beliggende i veletablert og barnevennlig boligområde med lite gjennomgangstrafikk.

Kort vei til skoler, barnehage, nærbutikk, café, treningsstudio, svømmehall m.m.

Marka i umiddelbar nærhet med flotte rekreasjonsmuligheter som blant annet lysløype, turveier, bade- og fiskevann m.m.

Svarttjernparken bare få minutter unna med bademuligheter.

Romsås senter ligger like ved og kan tilby servicefasiliteter som matbutikk, postkontor, kiosker, caféer, helsestudio med svømmehall, bibliotek, og adkomst til T-bane.

Romsås består av 6 borettslag, Tiurleiken, Ravnkollen, Orremyr, Emanuefjell, Svarttjern og Røverkollen.

Tiurleiken borettslag ligger ca. 5 min. gange fra Romsås Senter.

Senteret er først og fremst et helse- og sosialsenter, som rommer bl.a. legesenter, sykehjem, trygdeboliger, handicapboliger.

Om tomten

Felles eiet tomt på 14 343 m².

Fellesarealene er pent opparbeidet med plen, beplantning, lekeplasser, sittegrupper og asfalterte gangveier, samt boder i trekonstruksjoner.

Tomten grenser mot Lillomarka med mange muligheter for fiske, friluftsliv og flotte turmuligheter sommer som vinter.

Gjesteparkering på borettslagets eiendom.

Ellers gateparkering etter gjeldende regler.

Tinglyste/andre forhold

Felleskostnadene inkluderer kabel-TV, trappevask, vaktmestertjenester, kommunale avgifter, felles bygningsforsikring, kapitalkostnader m.m.

På generelt grunnlag oppfordres alle til å sette seg inn i vedtekter, husordensregler, regnskap, budsjett og årsberetning.

Dokumentene vil være tilgjengelig hos meglerforetaket. Det gjøres oppmerksom på at fellesgjeld og felleskostnader kan variere over tid som følge av beslutninger foretatt i borettslagets styre og/eller generalforsamling.

Get er borettslagets leverandør av TV- og bredbåndstjenester.

Borettslagets hjemmesider: www.tiurleiken.no

Bebyggelsen

Området består hovedsakelig av blokkbebyggelse.

Bygning oppført i 1972 med bærende konstruksjoner, etasjeskillere og leilighetsskillende vegger i betong/mur.

Borettslaget består av 332 andelsleiligheter fordelt på 7 bygninger.

Første innflytting skjedde i 1972 og tomten ble kjøpt i 1986.

Det føres jevnlig vedlikehold og oppgraderinger i borettslaget.

For komplett oversikt; se årsberetning.

Våtromsprosjektet ble startet opp i 2019. Baderommet i leiligheten er ferdigstilt.

Fasadene ble rehabilitert i 1999/2000.

Uteboder ble rehabilitert i 2013 og garasjeanlegget i 2014.

Ekstraordinær generalforsamling 27.11.2017 vedtok at borettslaget i samband med ordinært større vedlikehold av rør, skal gjennomføre rehabilitering av våtrom med utstyrspakke og erstatte individuelle beredere i boligene med felles varmtvannsproduksjon og tilførsel av gjenvunnet varme fra boligenes avtrekksluft eller fra luft til vann varmpumpe.

Prosjektet har et kostnadsanslag på om lag 103 millioner kroner og finansieres via egenkapital og låneopptak.

Rørutskiftingen kan være aktuelt å iverksette i løpet av 3 til 5 år.

Borettslaget har ikke IN-ordning og praktiserer ikke individuell nedbetaling av lån.

Grendehuset Tiurstua:

Borettslaget har et utleielokale som kan leies av andelseierne til ulike arrangement.

Se mer info på www.tiurleiken.no

Leiebil via AVIS Now:

Beboerne i borettslaget har tilgang til leiebil rett utenfor boligene gjennom AVIS Now.

Leiebilen er noen tastetrykk unna i AVIS App'en. Løsningen er heldigital og foregår på smarttelefonen.

Forsikring

| Selskap | Avtalenr | Type | Forsikringssum | Årlig premie |
|--|----------|-----------|----------------|--------------|
| IF Skadeforsikring | 3087500 | Fullverdi | | |
| Kommentar Fellespolise for bygningsmassen. Eier må selv tegne innboforsikring. | | | | |

Kilder og vedlegg

Dokumenter

| Beskrivelse | Dato | Kommentar | Status | Sider | Vedlagt |
|------------------|------|---|-------------|-------|---------|
| Eier | | Som påviste og ga opplysninger | Gjennomgått | | Nei |
| Egenerklæring | | Utfylt av selger | Gjennomgått | | Nei |
| Infoland.no | | Gnr., bnr., byggeår, tomtestørrelse og hjemmelshaver. | Gjennomgått | | Nei |
| Forretningsfører | | Opplysninger om regnskapstall og forsikringsforhold. | Gjennomgått | | Nei |

Revisjoner

| Versjon | Ny versjon | Kommentar |
|---------|------------|-----------|
| 1 | 21.06.2025 | |

For gyldighet på rapporten se forside

Tilstandsrapportens avgrensninger

STRUKTUR•REFERANSENIVÅ•TILSTANDSGRADER

- Rapporten er basert på innholdskrav i Forskrift til avhendingslova (tryggere bolighandel). Formålet er å gi en tilstandsanalyse til bruk for den som bestiller og/eller i et salg til forbruker, og ikke for andre tredjeparter. Rapportens struktur, metode og begrepsbruk følger i hovedsak Norsk Standard NS 3600:2018 (Teknisk tilstandsanalyse ved omsetning av bolig), samt Takstbransjens retningslinjer for arealmåling når det gjelder fordeling mellom P-areal og S-areal.
- Tilbakeholdt eller uriktig informasjon som har betydning for vurderingen, er ikke bygningssakkyndiges ansvar. Rapporten beskriver avvik, altså en tilstand som er dårligere enn referansenivået. Rapporten framhever normalt ikke positive sider ved boligen ut over det som fremgår av tilstandsgradene.
- Tilstanden angis i rapporten og gir uttrykk for en gitt forventet tilstand blant annet vurdert ut fra alder og normal bruk slik:

i) **Tilstandsgrad 0, TG0:** Ingen avvik eller skader. I tillegg må bygningsdelen være tilnærmet ny, mindre enn 5 år, og det foreligger dokumentasjon på faglig god utførelse.

ii) **Tilstandsgrad 1, TG1:** Mindre avvik. Normal slitasje. Strakstiltak ikke nødvendig. TG1 kan gis når bygningsdelen er tilnærmet ny og det ikke foreligger dokumentasjon på faglig god utførelse.

iii) **Tilstandsgrad 2, TG2:** Vesentlige avvik, og mindre avvik som etter NS 3600 gir TG 2, men som ikke nødvendigvis krever umiddelbare tiltak. I denne rapporten kan TG2 i Rapportsammendrag være inndelt i TG2 som krever tiltak og de som ikke krever umiddelbare tiltak. Konstruksjonen har normalt enten feil utførelse, en skade eller symptomer på skade, sterk slitasje eller nedsatt funksjon. Vedlikehold eller tiltak trengs i nær fremtid, det er grunn til å varsle fare for skader på grunn av alder eller overvåke spesielt på grunn av fare for større skade eller følgeskade. For skjulte konstruksjoner vil alder i seg selv være et symptom som kan gi TG2. For synlige konstruksjoner kan alder sammen med andre symptomer og momenter gi TG2. Avvik under TG2 kan gis sjablongmessig anslag.

iv) **Tilstandsgrad 3, TG3:** Store eller alvorlige avvik. Kraftige symptomer på forhold som man må regne med trenger utbedring straks eller innen kort tid. Påvist funksjonssvikt eller sammenbrudd. Avvik under TG3 skal gis sjablongmessig anslag.

v) **Tilstandsgrad TGiu:** Ikke undersøkt/ikke tilgjengelig for undersøkelse.

- Ved TG0 og TG1 gis det normalt ingen begrunnelse for valg av tilstandsgrad, fordi bygningen eller bygningsdelen da bare har normal slitasje. For anbefalte tiltak ved TG2 og TG3 må bruker av rapporten vurdere om tiltakene er nødvendige og lønnsomme. Hva det vil koste å utbedre rom eller bygningsdeler er et sjablongmessig anslag basert på registrert avvik og angitte tiltak i rapporten. Anslaget er gitt på generelt grunnlag og basert på erfaringstall i seks intervaller, og kan ikke forveksles med en konkret vurdering og tilbud fra en entreprenør eller håndverker. Det må eventuelt innhentes tilbud fra en nærmere undersøkelse, og konkret og nøyaktig vurdering av utbedringskostnad. Kostnader til ikke oppdagede avvik/utbedringer/feil kan forekomme. Utbedringskostnad avhenger av personlige preferanser og markedspris på materialer og tjenesteyter.

PRESISERINGER

- Avvik vurderes ut fra tekniske forskrifter på søknadstidspunktet for bygget. Noen bygningsdeler vurderes etter gjeldende teknisk forskrift på befaringstidspunktet. Dette gjelder blant annet:

i) sluk, tettesjikt og fall på bad og vaskerom (våtrom)

ii) Forhold rundt brann, rømming, sikkerhet, for eksempel rekkverkshøyder/åpninger, ulovlige bruksendringer, brannceller mv.

- For skjulte konstruksjoner slik som vann og avløp uten dokumentasjon, er kvalitet og alder vurdert.

- Fastmonterte installasjoner, for eksempel innfelt belysning (downlights), demonteres ikke for å sjekke dampsperreren bak. Dette er hensyn til bygningsesakkyndiges kompetanse og risikoen for skade.

- Kontroll av fukt i konstruksjonen ved hulltaking i bad og vaskerom (våtrom), rom under terreng (kjelleretasje, underetasje og sokkeletasje) eller andre bygningsdeler skjer etter eiers aksept. Hulltaking av våtrom og rom under terreng kan unntaksvis unnlates, se Forskrift til Avhendingsloven.

- Kontroll av romfunksjoner for P-ROM utføres kun når det ikke foreligger godkjente og byggemeldte tegninger, eller når tegninger ikke stemmer med dagens bruk.

- Bygningsesakkyndig gir en forenklet vurdering av branntekniske forhold og elektriske installasjoner i boligen dersom det er mer enn fem år siden sist boligen hadde el-tilsyn. Bygningsesakkyndig kan anbefale å konsultere offentlige myndigheter eller kvalifisert elektrofaglig fagperson ved behov for grundigere undersøkelser.

TILLEGGSunDERsØKELSER

Etter avtale kan tilstandsanalysen utvides til også å omfatte tilleggsundersøkelser utover minimumskravet i forskriften.

BEFARINGEN

Rapporten gir en vurdering av byggverk og bygningsdeler som bygningsesakkyndig har observert, og som fremkommer av Forskrift til avhendingsloven. Rapporten er likevel ingen garanti for at det ikke kan finnes skjulte feil, skader og mangler. NS 3600:2018 (Teknisk tilstandsanalyse ved omsetning av bolig) har undersøkelsesnivå fra 1 til 3, der undersøkelsesnivå 1 er det laveste og baseres på visuell observasjon. Rapporten baseres på undersøkelsesnivå 1 med få unntak (våtrom og rom under terreng). I praksis betyr dette at gjennomføringen av befaringen begrenses som følger:

- Det utføres kun visuelle observasjoner på tilgjengelige flater uten fysiske inngrep (f.eks. riving).

- Flater som er skjult av snø eller på annen måte ikke er tilgjengelig eller skjult, blir ikke kontrollert. Det foretas ikke funksjonsprøving av bygningsdeler, som isolasjon, piper, ventilasjon, el. anlegg, osv.

- Det gis ingen vurdering av boligens tilbehør, hvite- og brunevarer og annet inventar. Dette gjelder også integrert tilbehør.

- Inspisering av yttertak er basert på det som er synlig, normalt på insiden fra loftet og utvendig fra stige/bakkenivå. Befaring av tak må være sikkerhetsmessig forsvarlig for å kunne gjennomføres.

- Stikkprøvetakninger er utvalgt tilfeldig og kan innebære kontroll under overflaten med spiss redskap eller lignende.

Tilstandsrapportens avgrensninger

UTTRYKK OG DEFINISJONER

- **Tilstand:** Byggverkets eller bygningsdelens tekniske, funksjonelle eller estetiske status på et gitt tidspunkt.
- **Symptom:** Observerbart forhold som gir indikasjon på hvilken tilstand et byggverk eller en bygningsdel befinner seg i. Benyttes ved beskrivelse av avvik.
- **Skadegjørere:** Zoologiske eller biologiske skadegjørere, i hovedsak råte, sopp og skadedyr.
- **Fuktsøk:** Overflatesøk med egnet søkeutstyr (fuktindikator) eller visuelle observasjoner.
- **Fuktmåling:** Måling av fuktinnhold i materiale eller i bakenforliggende konstruksjon ved bruk av egnet måleutstyr (blant annet hammerelektrode og pigger).
- **Utvidet fuktsøk (hulltaking):** Boring av hull for inspeksjon og fuktmåling i risikoutsatte konstruksjoner, primært i tilstøtende vegger til bad, utforede kjellervegger og eventuelt i oppforede kjellergulv.
- **Normal slitasjegrad:** Forventet nedsliting av materiale i overflaten som er basert på enkle visuelle observasjoner. Kan vurderes sammen med bygningsdelens alder.
- **Forventet gjenværende brukstid:** Anslått tid et byggverk eller en del av et byggverk fortsatt vil være tjenlig for sitt formål (NS3600, Termer og definisjoner punkt 3.9)

AREALBEREGNING FOR BOENHETER

- Areal fastsettes etter Forskrift til avhendingsloven og Norsk Standard 3940 Areal- og volum-beregninger av bygninger fra 2023.
- Areal oppgis i hele kvadratmeter i rapporten, og gjelder for det tidspunkt oppmålingen fant sted.
- **Bruksareal (BRA)** er det måleverdige arealet som er innenfor omsluttete vegger målt i gulvhøyde (bruttoareal minus arealet som opptas av yttervegger). I tillegg til gulvhøyde gjelder regler om fri bredde for at arealet skal være måleverdig, med betydning for BRA av for eksempel loft med skråtak. BRA består av internt bruksareal (BRA-i), eksternt bruksareal (BRA-e) og innglasset balkong mv (BRA-b). Terrasse- og balkongareal (TBA) opplyses der tilstandsrapporten skal benyttes i boligomsetningen og der det er aktuelt. I tillegg kan gulvareal (GUA) og areal med lav takhøyde (ALH) opplyses sammen med BRA der det er aktuelt og en del av oppdraget. Rom skal ha atkomst og gangbart gulv for å kunne regnes som BRA/måleverdig areal.
- Arealet måles og oppgis dersom arealet oppfyller krav til måleverdighet, slik som at arealet må ha minst en bredde på 0,6m og minst en høyde på 1,9 m osv. Et rom kan være i strid med teknisk forskrift og mangle godkjenning hos kommunen for den aktuelle bruken, uten at dette får betydning for om arealet måles og oppgis i tilstandsrapporten. Når arealet måles tas det ikke hensyn til om arealet er lovlig oppført eller om bruken er lovlig, bruksendringer, lysforhold eller andre sikkerhetsmangler.
- Eiendommens markedsverdi kan ikke baseres på en rent matematisk

beregning i forhold til antall kvadratmeter opplyst i rapporten. Opplysninger om areal kan altså ikke alene benyttes for beregning av eiendommens verdi.

- Rom som ligger utenfor boenheten, men som eier har påvist og/eller opplyst at tilhører boenheten, er oppmålt og inkludert i BRA-e. Det er ikke fremvist dokumentasjon på at rommet tilhører boenheten, med mindre dette er angitt særskilt. Rom utenfor boenheten kan omdisponeres av borettslaget/sameiet og dette kan påvirke boligens BRA. Vær oppmerksom på at NS 3940:2023 og eierseksjonsloven har ulike definisjoner av fellesareal. Ved arealmåling gjelder NS 3940:2023 som definerer fellesareal slik: "Delen av bygning som brukes av to eller flere bruksenheter eller til bygningens forvaltning, drift eller vedlikehold.
- I en overgangsperiode skal rapporter som benyttes i boligomsetningen eller dersom det er en del av oppdraget også opplyse om fordelingen mellom P-ROM og S-ROM med utgangspunkt i definisjonene som fremkommer av veiledningen til Norsk Standard 3940 Areal- og volum-beregninger av bygninger fra 2012. Fordelingen mellom P-ROM og S-ROM er basert på veiledningen og bygningssakkyndiges eget skjønn. P-ROM er måleverdige rom som benyttes til kort eller langt opphold. S-ROM er måleverdige rom som benyttes til lagring, og tekniske rom. Bruken av et rom på befaringstidspunktet har betydning for om rommet defineres som P-ROM eller S-ROM. Dette betyr at rommet både kan være i strid med teknisk forskrift og mangle godkjenning i kommunen for den aktuelle bruken, uten at dette vil få betydning for valg av arealkategori.
- Se øvrig informasjon om areal i rapporten, Norsk Standard 3940 (2012 og 2023) og veiledningen til disse.

PERSONVERN

iVerdi AS, bygningssakkyndig og takstforetaket behandler personopplysninger som bygningssakkyndig trenger for å kunne utarbeide rapporten. Personvernerklæring med informasjon om bruk av personopplysninger og dine rettigheter finner du her [Personvernerklæring - iVerdi](#)

DELING AV PERSONOPPLYSNINGER FOR TRYGGERE BOLIGHANDEL OG MULIG RESERVASJON

Norsk takst og deres samarbeidspartnere benytter personopplysninger fra rapporten for analyse- og statistikkformål, samt utvikling og drift av produkter og tjenester for takstbransjen og andre aktører i boligomsetningen. Les mer om dette og hvordan du kan reservere deg på <https://www.norsktakst.no/norsk/om-norsk-takst/personvernerklæring/reservasjon/>

Vendu lager en boliganalyse basert på opplysninger fra rapporten. Les mer om dette og hvordan du kan reservere deg her: <https://samtykke.vendu.no/JS4031>

KLAGEORDNING FOR FORBRUKERE

Er du som forbruker misfornøyd med bygningssakkyndiges arbeid eller opptreden ved taksering av bolig eller fritidshus, se www.takstklagenemnd.no for mer informasjon